LA NACION

EDICION DE 24 PAGINAS

Año XLI—Núm. 13077 | Buenos Aires, Miércoles 4 de Mayo de 1910 | Redaccion y Administración, San Martín 344 y 350

LA NACION

CONDICIONES DE LA SUBSCRIPCION

Tarifa

	Capital	Interior	Exterior
Por 1 mes. .	$ 1.70	$ 2.00	$ oro 2.00
" 3 meses.	" 5.00	" 6.00	" " 6.00
" 6 meses.	" 10.00	" 12.00	" " 12.00
" 9 meses.	" 15.00	" 18.00	" " 18.00
" 1 año. .	" 20.00	" 24.00	" " 24.00
Núm. del día	" 0.07	—	—

LA NACION se envía directamente por correo toda persona que la pida acompañando el importe correspondiente. Los pedidos para el interior de la república se atenderán por cualquier número de días á razón de 0.08 $ por ejemplar.

Los precios de la subscripción por un mes o más están especificados en el cuadro que precede. Dichas subscripciones podrán comenzar y terminar en cualquier época, aunque para facilitar la contabilidad, se ruega á los señores subscriptores procuren que los vencimientos recaigan en una de estas cuatro fechas: marzo 31, junio 30, septiembre 30 ó diciembre 31.

Exhibiendo el recibo del último mes se obtiene el derecho á la inserción de un aviso gratis pidiendo ú ofreciendo servicio doméstico.

Sucursales de LA NACION

En París: Avenue de L'Opera 32.
En La Plata: Calle 48 núm. 572.
En Bahía Blanca: O'Higgins 23.
En el Rosario: San Martín 935.
En Córdoba: San Martín 14.

Biblioteca de LA NACION

La lectura al alcance de todos

Aparece los días 4, 11, 18 y 25 de cada mes

AÑO IX

40 Y 9 VOLUMENES PUBLICADOS

BEN-HUR

(Una historia de Cristo)

POR

LEWIS WALLACE

TOMO SEGUNDO

Vuelve Ben-Hur, afanado por vengarse de su traidor amigo, encarnación del odioso despotismo de Roma. Realiza esta venganza, y encuentra al fin á su madre y á su hermana libres, pero leprosas, al cabo de ocho años de emparedamiento en una mazmorra. Ansioso de libertar á su patria del yugo romano, entra en una conspiración para proclamar al Mesías como rey y por medio de una revolución [illegible] fondo de esta trama va [illegible] mente la historia del [illegible] su entrada en Jerusalén [illegible] tragedia del Calvario, con [illegible]

[illegible]CADOR

[illegible]FOLLETIN

[illegible]

[illegible] Tenerife [illegible]0 a. m.

[illegible] Cruz de [illegible] das 11

[illegible]ro, Las [illegible]este, por [illegible]ce.

[illegible] Janeiro, [illegible] Lisboa, [illegible] doble

[illegible] Sud-Oeste.

[illegible]kar y Lisboa, por *Atlantique*, á las 8 a. m., con franqueo doble á las 3 p. m.

para Santos, Río de Janeiro, Bahía, Pernambuco, San Vicente y Lisboa, por *Oriana*, á las 3 p. m., sin alcance.

para San Vicente, Barcelona y Génova, por *Príncipe Umberto*, á las 8 a. m., sin alcance.

y para Montevideo, Santos, Río de Janeiro, Dakar, Las Palmas y Marsella, por *Formosa*, á las 10 a. m., con franqueo doble á las 3 p. m.

8 para Montevideo, Santos, Las Palmas y Cádiz, por *Conde Wifredo*, á las 10 a. m., con franqueo doble á las 3 p. m.

Precio del oro

Tipo corriente en plaza 227.27 %.
Un peso nacional vale 0.44 $ oro.
Un argentino (5 $ oro) vale 11.36 $ %.
Un peso oriental vale 2.43 $ %.
Una libra esterlina vale 11.45 $ %.
Un napoleón (20 francos) vale 9 $ %.

Juzgados de paz y alcaldías

Sección 1a., Lavalle 461; 2a., Moreno 336; 3a., Suipacha 726; 4a., Méjico 984; 5a., Viamonte 1088; 6a., Entre Ríos 227; 7a., Cangallo 1870; 8a., Venezuela 2015; 9a., Paseo 479; 10a., Juncal 1076; 11a., Bulnes 49; 12a., Armonía 3051; 13a., Charcas 672; 14a., Cochabamba 437; 15a., Rodríguez Peña 1183; 16a., Humberto 1. 1030; 17a., Sadi Carnot 1158; 18a., Independencia 1440; 19a., Aristóbulo del Valle 1892; 20a., Del Crucero 1088; 21a., Anchorena 1485; 22a., Santa Fe 5081; 23a., Juramento 2375; 24a., San Carlos 3988; 25a., Unión 2290, (Flores); 26a., Candelaria 268; 27a., Garay 1864; 28a., Rioja 371; 29a., Balcarce 141; 30a., Barracas 295; 31a., Malabia 291; 32a., Isabel la Católica 1661.

Comisarías

1a., 25 de Mayo 567; 2a., Bolívar 668; 3a., Corrientes 1153; 4a., Tacuarí 762; 5a., Lavalle 1725; 6a., Solís 340; 7a., Lavalle 2629; 8a., Belgrano 2275; 9a., Cuyo 3673; 10a., General Urquiza 550; 11a., Río de Janeiro 492; 12a., Rivadavia 5150 (Caballito); 13a., Arenales 1030; 14a., Bolívar 1411; 15a., Las Heras 261; 16a., Lima 1682; 17a., Charcas 2844; 18a., San Juan 1767; 19a., Alvarez 2367; 20a., Cochabamba 2673; 21a., Triunvirato 656; 22a., Azopardo y Chile; 23a., Rivera Indarte 50; 24a., Pinzón 454; 25a., Chivilcoy 56; 26a., Montes de Oca 828; 27a., Santa Fe 5262; 28a., Vélez Sársfield 170; 29a., Cabildo 2243; 30a., Patricios 1858; 31a., Guanacache 558; 32a., Vieytes 1561; 33a., Colegiales 3751; 34a., Caseros 2724; 35a., San Julián y Fray Cayetano; 36a., Esquiú 160; 37a., Camino San Martín 4119; 38a., Nuevos Mataderos; 39a., Cabildo y Republiquetas; 40a., Cuzco entre Francisco de Vedia y Binón.

Guardia de seguridad, Palermo (quinta de Fernández); destacamento Lorea de la guardia de seguridad, Alsina 1832 al 66; alcaldía 2a. división, 24 de Noviembre 63; alcaldía 3a., Sáenz Peña 269; asilo San Miguel, Río Bamba 646; cuerpo central de bomberos, Belgrano 1556; destacamento de bomberos Flores, Coronel Falcón 2255; Belgrano, Obligado 2256; Boca, Almirante Brown y Pedro Mendoza; caballerizas: Lorea, Alsina 1832 al 66; Norte, Triunvirato 650; Boca, Patricios 1560; escuela de agentes, Rosario y José María Moreno.

Museos

Museo Mitre—San Martín 336. La biblioteca y archivo están abiertos todos los días menos los festivos, de 1 á 5 p. m. El museo, los jueves, de 1 á 4.

Museo Nacional de Bellas Artes—Florida 783, abierto todos los días de 10 á 5, menos los lunes.

Museo Histórico Nacional—Defensa 1609. Puede visitarse de 12 á 4 p. m., los jueves, domingos y días festivos.

Bibliotecas

Biblioteca Mitre—San Martín 336. Horario: de 2 á 4.30 de la tarde.

Biblioteca Nacional—Méjico 564. Horario: de 11.30 de la mañana á 4 de la tarde, y de 8 á 10 de la noche.

Biblioteca Popular del Municipio—Corrientes 1615. Horario: de 12 á 5 de la tarde y de 8 á 10 de la noche.

Biblioteca Nacional de Maestros — Rodríguez Peña 335. Horario: de 8 de la mañana á 10 de la noche.

Biblioteca Popular de Belgrano—Casa municipal, Juramento y Cuba. Horario: de 7.30 á 10.30 p. m. Sección especial para niños atendida por una maestra normal especialista: de 1 á 6 de la tarde.

Consejos escolares

Número 1, Libertad 1312; 2, Libertad 8...; 3, Santiago del Estero 1080; 4, A. del Valle 471; 5, Montes de Oca 455; 6, Entre Ríos 1351; 7, Cuyo 2250; 8, Cuyo 2802; 9, Paraguay 2427; 10, Santa Fe 4028; 11, Pringles 263; 12, Rivadavia 7144; 13, Cuba 2057; 14, Rivadavia 89...

Asistencia pública

Oficina de guardia—Esmeralda 66.

Casas de socorro — Nueva Pompeya, Caseros 3450; Las Heras, Cabildo 390; San Carlos, Río de Janeiro 302; Villa Devoto; San Bernardo, Serrano 935; Santa Lucía, General Hornos 1767; José M. Bosch, Garay 3232; Liniers, Nueve de Mataderos.

Vacuna—(Oficina central), Carlos Pellegrini núm. 848.

Sección 1a., Olavarría 1561; sección 2a., San Juan 2858; sección 3a., Aráoz 2612; sección 4a., Juan Funes 244; sección 5a., Rivadavia 4392; sección 6a., Concordia 49; sección 7a., Cabildo 1482.

ESPECTACULOS

COLON — ADMINISTRACION: SOCIEDAD Cusigli y Ca. Dirección artística: C. Cinacchi.—Gran compañía lírica italiana. Temporada oficial de 1910. — Elenco artístico. Sopranos: Agostinelli Adelina, Mazzolení Ester, Magliulo Elvira, Pareto Graziela, Pasmi-Vitale Lina, Storchio Rosina, Avezza María, Butti Gilda. Medio sopranos y contraltos: Cucini Alice, Lavin Blanca, Porini Flora, Adorni Gina, Marchi Guglielmina, Zoffoli Giuseppina. Tenores: Amsimi Giuseppe, Pintucci Angelo, Roussellere Carlo, Spadoni Cesare, Salbego Vittorio. Barítonos: Bonini María Francesco, De Luca Giuseppe, Tita Ruffo, Brombara Vittorio, Ramponi Romano. Bajos: Cimino Giulio, Didur Adamo, Malatesta Pompilio, Bettoni Vicenso, Cirotto Sebastiano. Bajo cómico: Paterna Concetto. Maestros concertadores y directores de orquesta: Edoardo Vitale y Giuseppe Sturani. Directores substitutos: Martino Alfredo, Messina Giulio, Fatuo Giuseppe. Maestros de la banda: Dominici Arnaldo y Paolantonio Humberto. Apuntador: Gapussio Vittorio. Maquinista: Clara Secondo. Electricista: Langone Rafael. Director escenógrafo: Prof. Ferri Cesare. Orquesta de 100 profesores, 100 coristas, 36 bailarinas, 24 músicos. El repertorio de la temporada será elegido por la empresa entre las óperas siguientes: Walkiria, Tannhauser, Cristóforo Colombo, Sansone e Dalila, Don Carlo, Meffistófeles, Boris Godonow, Gioconda, Amleto, Rigoletto, Manon (Massenet), Manon (Puccini), Traviata, Barberi di Siviglia, Romeo y Julieta, Sonnambula, Iris, Linda, Lucía, Don Giovanni, Don Pasquale, Boheme. Operas nuevas: Vestale, Oro del Reno, Hatriota, Vieille Algic. — Desde la fecha queda abierto un abono de 60 funciones, pudiendo dividirse en dos turnos de 30 funciones. Precio de abono á 30 funciones, establecido de acuerdo con la intendencia municipal: Palcos bajos y balcón, con cuatro entradas, 5000 $; palcos altos con 4 entradas, 3000 $; palcos de cazuela con 4 entradas, 1500 $; palcos balgnoires con 4 entradas, 1250 $; tertulias de platea con entrada, 450 $; tertulias de cazuela primera fila con entrada, 220 $; otras filas con entrada 172.60 $; tertulias altas primera fila con entrada, 160 $; otras filas, 120 $. Los abonados del primer turno tendrán derecho á la función del 25 de mayo y cincuenta y los del segundo, á la del 25 de julio y 9 de julio.—Siendo considerablemente mayor el número de las localidades en general, por las cuales el público ha manifestado ya interés en reservarse para esta temporada lírica, que aquellas de que el teatro se halla dotado, disminuidas en el año presente por la reserva de una parte de ellas que hace la municipalidad para las delegaciones oficiales á las fiestas del centenario, la empresa se ha visto en la necesidad de no reconocer derechos de preferencia alguna y tratará de satisfacer en lo posible los pedidos de los abonados á la temporada lírica anterior. El pago será dividido en dos cuotas: la primera en el acto de subscribirse y la segunda á la llegada de la compañía. Los abonos se recibirán todos los días hábiles de 1 á 5 p. m. en la secretaría del teatro, Cerrito y Tucumán. —Buenos Aires, marzo 22 de 1910.—*La empresa*

OPERA — EMPRESA: LONGINOTTI PARADOSI. Consigli—Temporada de 1910. — Gran compañía lírica italiana.—Maestro concertador y director de orquesta, Leopoldo Mugnone.—Contrato abierto el abono á las localidades siguientes:

Tertulias de balcón de 3a. y 4a. filas con entrada, 750 $; lunetas de cazue a de 3a. y 4a. filas con entrada, 280 $; lunetas alta 1a. fila con entrada, 260 $; lunetas altas de otras filas con entrada, 210 $.

El impuesto municipal del 5 o|o queda á cargo de los señores abonados y de la empresa por partes iguales.

El pago de la segunda cuota se efectuará á la llegada de la compañía.

No se hacen alteraciones en los precios, ni excepciones de ninguna especie.

Los precios de las localidades sobrantes serán fijados diariamente y excederán siempre á los del abono.

Los abonos se recibirán en la secretaría del teatro de la Opera, Suipacha 359, todos los días hábiles de 1 á 5 p. m.—*La empresa.*

ODEON — COMPAÑIAS DRAMATICAS DE los ilustres artistas María Guerrero-F. Díaz de Mendoza, Alberti Brasseur, Martín Iberet, Abel Tarride y el célebre violinista M. Kubelick.

Abono á 54 funciones de lunes, miércoles y viernes de moda. 18 de cada compañía y seis conciertos de M. Kubelick: Palcos bajos y balcón sin entradas, 3500 $; palcos altos sin entradas, 1500 $; tertulia de platea con entrada, 515 $; tertulias altas, primera fila, con entrada, 320 $.

Abono á 23 matinés á domingos y días de fiesta, comprendidas dos del gran violinista Kubelick: Palcos bajos y balcón, sin entradas, 1000 $; palcos altos sin entradas, 300 $; tertulias de platea con entrada, 110 $; tertulias altas, primera fila, con entrada, 90 $.

Nota: En este abono á matinés están comprendidas diez matinés de la compañía Guerrero-Mendoza, seis de la compañía Alberti Brasseur y dos del gran violinista M. Kubelick.

ODEON — GRAN COMPAÑIA ALEMANA DE operetas. Dirección: Augusto Papke. — Hoy miércoles 4, función extraordinaria. Se representará la ópera en tres actos DER TROMPETER VON SACKINGEN.—A las 8.30.

COLISEO — EMPRESA ARRENDATARIA: La Teatral.—Gran compañía lírica italiana del teatro municipal de Santiago de Chile.—Elenco artístico: Maestros concertadores y directores de orquesta: Giuseppe Barone, Arturo Padovani.—Maestro substituto: Guido Farinelli. Sopranos: Gema Bellincioni (para funciones extraordinarias), Cecilia Gagliardi, Fely Dereyne, Amedeo Santarelli, Giuseppina Bevignani. Medio sopranos: Virginia Guerrini, Assunta Lugli. Tenores: Florencio Constantino, Pietro Schiavazzi, Genaro de Tura. Barítonos: Carlo Caleffi, Paolo Ferretti, Aristide Anceschi, Bajos: Carlos Walter, Rossi Serra, Michele Fiore. Comprimarias: Rosa Pavi, Giulia Fiore. Comprimarios: Gaetano Favi, Carlos Bonfanti, A. Dentale, G. Bacigalupi. Maestros de coros: A. Zucchi. Director de escena: A. Villa. Coreógrafo: Rosa Piantanida. Apuntador: D. Frangiodini, 70 profesores de orquesta, 60 coristas, 16 bailarinas.—Condiciones del abono: Abono 14 funciones selectas las que tendrán lugar los días lunes, miércoles y viernes, comprendiendo el día miércoles 25 de mayo: Palcos bajos y balcón, sin entradas, 560 $; palcos altos, sin entradas, 250 $; tertulias de platea con entrada, 100 $; tertulias balcón, 1a. fila con entrada, 50 $.—Abono á las 20 funciones únicas de la temporada comprendiendo las 14 selectas de las fiestas del centenario y el 25 de mayo: Palcos bajos y balcón, sin entradas, 800 $; palcos altos, sin entradas, 390 $; tertulias de platea con entrada, 140 $; tertulias balcón, primera fila, con entrada, 70 $.—Debut de la compañía el 14 de mayo.

COLISEO — (SOCIEDAD LA TEATRAL) — Gran compañía dramática italiana Grand Guignol. Bajo la dirección del Sr. A. Sainati.—Hoy miércoles 4: Se representarán IL SEGRETO DEL SIGNOR GINELICE, MOSCONE NERO, MAMMINA, TIC NEVROSI.—Platea con entrada, 4 $.—A las 8.30.

POLITEAMA ARGENTINO — TEMPORADA de 1910.—Gran compañía italiana de operas cómicas, operetas y ferias Città di Milano.—Hoy miércoles 4, 20 función de abono á las 50 y 9 de las 21 selectas. Se representará la opereta en tres actos DONNA JUANITA.—Platea con entrada, 5.50 $.—A las 8.30.

SAN MARTIN — TEMPORADA DE 1910— Gran compañía dramática italiana, dirigida por el renombrado actor Cav. Giovanni Grasso.—Hoy miércoles 4, debut de la compañía con el drama en tres actos FEUDALISMO (Tierra baja). —Platea con entrada, 4 $.—A las 8.30.

AVENIDA — GRAN COMPAÑIA COMICOLIrica de zarzuela española, dirigida por el primer actor D. Emilio Carreras.—Maestro concertador y director de orquesta Arturo de Isaura. Hoy miércoles 4: QUO VADIS?, LA BROCHA GORDA, CADIZ.—A las 7.45.

BUENOS AIRES — CALLE CANGALLO 1053 Tel. 1067.—Compañía cómica española de Juan Casalgner, primera actriz (Concepción Catalá.— Hoy miércoles 4: LAS SOLTERONAS, EL CURA DE LONGUEVAL.—Platea con entrada, 2 $.—A las 8.30.

VARIEDADES—GRAN COMPAÑIA DRAMATICA española, dirigida por los primeros actores G. Ordo Peña y Félix Mesa y en la que figura la primera actriz Sra. Concepción Aranaz. Hoy miércoles 4: Se representarán LA CARCAJADA y EL TENIENTE CURA.—Platea con entrada, 1.50 $.—A las 8.30.

MARCONI—GRAN CAMPEONATO DE LUCHA greco-romana y compañía de variedades y atracciones. Espectáculo para familias. — Hoy miércoles 4: Gran función con variado programa. Los notables duetistas cómicos italianos Negri-Appiani.—Luchan: Aimable de la Calmette contra Jourdan le Boucher, Emilio Ruggero contra Romanoff.—Platea con entrada, 2.50 $.—A las 8.30.

VICTORIA—COMPAÑIA DRAMATICA ESPAñola, en la que figura el primer actor Enrique Borrás.—Director artístico S. Rusiñol. Hoy miércoles 4: Se representarán TIERRA BAJA y MI MISMA CARA.—Platea con entrada, 2.10 $.—A las 8.30.

ARGENTINO — TEMPORADA DE 1910— Compañía Florencio Parravicini.—Maestro concertador y director de orquesta Francisco Payá.—Dirección artística: Eliseo Sanjuán.— Hoy miércoles 4: LAS PROVINCIANAS, TELEFONICAMENTE, LA CANTINA, LAS ROMERIAS. — Platea con entrada, 1.60 $.—A las 8.30 p. m.

MAYO—GRAN COMPAÑIA COMICOLIRICA española de zarzuela dirigida por el primer actor D. José Palmada. — Maestro concertador y director de orquesta don Emilio Acevedo.—Hoy miércoles 4: LA ODISEA DE ULISES, NOCHE DE BODAS, LA PERLA DEL CORTEJO, LA CORTE DE FARAON.—A las 7.45.

NACIONAL — CORRIENTES 960 — COMPAñía de zarzuela española, bajo la dirección del primer actor don Enrique Lacasa.—Maestro concertador y director de orquesta don José Carrilero.—Hoy miércoles 4: EL BARBERO DE SEVILLA, LA NIÑA MIMADA, LA ALEGRIA DEL BATALLON.—A las 7.45.

COMEDIA — GRAN COMPAÑIA COMICOdramática española, del renombrado actor F. Gavela. Ortega. Primera actriz, J. Nesiocs.— Hoy miércoles 4: EL FLECHAZO y estreno de la comedia en tres actos LOS BUHOS.—Platea con entrada, 4 $.—A las 8.30.

MODERNO — GRAN COMPAÑIA DE VAriedades y atracciones—Siempre novedades. —Espectáculos especiales para familias.—Hoy miércoles 4: Gran función con variado programa. El elefante amaestrado, presentado por Mme. Philadelphia.—Platea con entrada, 2.10 $.— las 8.30 p. m.

Nota: En la segunda quincena de mayo debut de la compañía francesa, procedente del Grand Guignol de París.

APOLO — EMPRESA: S. GIOVANNETTI— Gran compañía cómicolírica dramática nacional Podestá-Vittone.—Director don José J. Podestá.—Hoy miércoles 4: EL PRESIDIARIO, A MONTEVIDEO, estreno LA ULTIMA CARTA, LOS DISFRAZADOS.—Platea con entrada, 1.60 pesos.—A las 8.30.

TEATRO NACIONAL—SANTA FE Y CALLAO —Empresa: Giovanetti y Ca.—Compañía cómicodramática nacional de Guillermo Battaglia. —Hoy miércoles 4: AMOR A OBSCURAS, ENTRE DOCTORES, El PIANISTA, ALTA MAR. —Platea con entrada, 1.50 $.—A las 8.30.

OLIMPO—COMPAÑIA ARGENTINA DE COmedias, dramas y zarzuelas, dirigida por el primer actor José Brieba.—El sábado 7, debut de la compañía con el drama en tres actos CORTAR POR LO MAS DELGADO.—Platea con entrada, 1.50 $.—A las 8.0.

LE MOULIN ROUGE — LAVALLE ENTRE Esmeralda y Suipacha.—Gran compañía de variedades, procedente del teatro Le Moulin Rouge de París.—Maestro director, S. M. Manella.— Hoy miércoles 4: Gran función con variado programa. Siempre novedades.—Platea con entrada, 1.60 $.—A las 8.30.

CASINO (MAIPU ENTRE CUYO Y CORRIENtes) — Grandes variedades y atracciones.— Hoy miércoles 4: Exito: Bud-Snyder, célebres ciclistas: Kioday-Godayou, equilibristas japonesas; Eduardo Cerchi, silbador. Variado programa con grandes novedades.—Entrada general, 1.20 $.— A las 8.30.

SCALA — GRAN COMPAÑIA DE VARIEDAdes y atracciones. — Siempre novedades. — Hoy miércoles 4. Exito: Snuvagette, cantante gomeuse; Flora Europa, cantante italiana; Marguerite Gill, cantante diction; Rachel Archer, cantante diction á voz; D'Alesia, cantante gomeuse; Piccina Dell'Oro, cantante italiana. Variado programa.—Entrada general, 1.50 $.—A las 9.

ATENEO—CORRIENTES ESQUINA MAIPU— Moderno espectáculo cinematográfico con vistas altamente morales para familias. — Hoy miércoles 4: Gran función con variado programa. Exhibición de interesantes vistas de actualidad. —A las 8.15.

TEATRO OLIMPIA — CALLE ALMIRANTE Brown 1137-1141 (Boca)—Bajo la dirección de los primeros actores Severino y Bonfiglio.— Espectáculos de género libre, comedias, cantos y bailes. Domingos y días feriados, dos funciones. Espectáculos por secciones.

PABELLON DE LAS ROSAS (PALERMO)— Avenida Alvear y Tagle.—Gran centro de diversiones. Espectáculos todas las noches para familias. Matinés los domingos, jueves, días festivos.

PABELLON DE LOS LAGOS—PARQUE 3 DE Febrero.—Diez conciertos todos los días. — Teatro de títeres, Guignol, cinematógrafo, calesitas, gramófono, góndolas venecianas y otras diversiones.—Entrada libre.

PALACIO NOVEDADES — SKATING RINK, abierto mañana, tarde y noche. El hombre autómata. Exito: El hombre tragaespadas. Un fenómeno glotón, el faqir. El manco habilidosos. Viajes en tren alrededor del mundo, cinematógrafos y otros atractivos.

CIRCO ANSELMI — CALLE BLANDENGUES entre Echeverría y Sucre — Gran compañía ecuestre, gimnástica y de dramas y comedias nacionales. Dirigida por el actor Vicente Vita— Hoy miércoles 4: La tiradora boer. El drama LAS ROSAS DE LA VIRGEN.—A las 8.30.

POLITEAMA ANSELMI — EMPRESA: Anselmi-Erramouspe. — Director: Miguel Anselmi.—Calle Cabildo 4147-57 (Belgrano) Hoy miércoles 4: Exito de la, troupe Jacopi: El drama NO FACUNDO.—Platea con entrada, 1.50 pesos.—A las 8.30.

CIRCO ANSELMI — PARA LAS FIESTAS populares del centenario, calle Azara y Brandzen (Barracas al Norte).—Próximamente debut, 60 artistas de ambos sexos, caballos y perros amaestrados. Otra compañía de dramas nacionales. Dos compañías unidas.

PABELLON PODESTA — RIVADAVIA 6500, Flores.—Gran compañía ecuestre, gimnástica y de dramas de los Fontanelli e Hnos.—Empresa J. J. Podestá.—Director A. Fontanella.— Hoy miércoles 4: Variados ejercicios. El drama EL SECRETO DE LA VIRGEN.—A las 8.30.

GRAN PABELLON VARIEDADES — CALLE Pueyrredón entre Córdoba y San Luis. — Compañía ecuestre, acrobática y dramática nacional bajo la dirección de José Martínez.— Hoy miércoles 4: Gran función con variado programa. El drama LA PIEDRA DE ESCANDALO. —A las 8.30.

CIRCO EL PORVENIR—CALLES NARVAN Y Bebedero (Villa Urquiza).—En breve debutará en dicho circo una gran compañía de variedades y dramas nacionales, bajo la dirección de Carlos Fresia.

GRAN BIOGRAFO LAVALLE — LAVALLE esquina Suipacha—Especial para familias.— Hoy miércoles 4: Gran función con variado programa.—Función completa, 0.40 $.—A las 8.30.

SALON AMERICANO—SAN JUAN Y RIOJA— Cinematógrafo especial para familias.—Hoy miércoles 4: Grandes estrenos.Platea con entrada, función completa, 0.30 $.—A las 8.30.

CENTENARIO SALON, CUYO 1157.—Cinematógrafo especial para familias.—Función todas las noches. Siempre novedades y estrenos de vistas de actualidad.—Platea con entrada, 0.60 $.—A las 8.30.

SALON NACIONAL — CINEMATOGRAFO — Corrientes 838.

GRAN SALON 25 DE MAYO — SAN JUAN núm. 1900 esquina Pozos.—Cinematógrafo especial para familias.

BIOGRAFO EXCELSIOR — CALLE MAIPU núm. 351.

SALON COLON — AVENIDA DE MAYO Y Lorea—Cinematógrafo especial para familias.

CINEMATOGRAFO GENERAL MITRE — Calle Boedo y Humberto 1.—Especial para familias.

CINEMATOGRAFO RIVADAVIA — RIVADAvia 2650—Todas las noches función con variado programa.

GRAN SALON COLISEO — SAN JUAN 2007 esquina Sarandí.—Biógrafo y novedades.— Salón especial para familias.

CINEMATOGRAFO SEGUNDO COLON — RIvadavia 2650—Todas las noches función con variado programa.

GRAN SALON BIOGRAFO IMPERIAL—Cangallo y Esmeralda.—Especial para familias.

SALON DEL SUR — POZOS 1300 ESQUINA Cochabamba. Todos los días grandes estrenos.—Platea con entrada, 0.30 $.

SALON TEATRO LIBERTAD — GENERAL Iriarte 755.—Cinematógrafo especial para familias.

COMPRA VENTA E HIPOTECAS

BRAVO BARROS y Ca.

351 - San Martín - 361

ESPLENDIDO CHALET EN FLORES, Moderno y elegante. En el centro de la localidad, á dos cuadras de Rivadavia y á cuatro de la plaza. Con jardines y toda clase de comodidades. Precio $ 90.000, á plazos.

Informes, 351 San Martín 361.—Bravo Barros y Ca. s23

BRAVO BARROS y Ca.

351 San Martín 361

TENEMOS FONDOS DISPONIBLES PARA invertir en hipoteca, sobre casas en la capital y campos en la provincia de Buenos Aires

Informes y propuestas á Bravo Barros y Ca., sección Hipotecaria, 351 San Martín 361. a34

MARIO LIVINGSTON

556 Bartolomé Mitre. U. T. 2465 (Avenida)

LA NOTA DEL DIA

TRANSACCIONES PARTICULARES

DOY EN ARRENDAMIENTO—

CUATRO MIL HECTAREAS DE EXCELENTE campo en Coronel Suárez, espléndido para ganadería. Se dará muy barato á buena firma.

Mario Livingston

556. Bartolomé Mitre. U. T. 2465 (Avenida)

MAIPU, CHARCAS, PARAGUAY—

DENTRO DE SUIPACHA, CHARCAS, CORdoba y Maipú, necesito terreno de cualquier dimensión.

Mario Livingston

556. Bartolomé Mitre. U. T. 2465 (Avenida)

COMPRO CERCA DE PALERMO—

PALACETE O CASA-QUINTA DE TODO LUjo, con seis dormitorios por lo menos y jardín ó patio.

Mario Livingston

556. Bartolomé Mitre. U. T. 2465 (Avenida)

DOY EN HIPOTECA DEL 7 AL 8 o|o—

CUALQUIER SUMA DE DINERO SUPERIOR á 50.000 $. Tanto á oro como á papel, con plazo de uno á nueve años para el pago, pudiendo levantarse la deuda con amortizaciones parciales ó totalmente. Consigo renovaciones de hipotecas á vencerse.

Mario Livingston

556. Bartolomé Mitre. U. T. 2465 (Avenida)

CEDULAS NACIONALES—

TRAMITO PRESTAMOS ANTE EL BANCO Hipotecario Nacional, ó cualquiera de sus agencias. Todos los gastos que origine la tramitación del préstamo, hasta liquidarlo, son de mi cuenta.

SUCURSAL BAHIA BLANCA

A CARGO DEL SEÑOR ENRIQUE RAYCES

(Avenida Colón 261, Bahía Blanca)

Mario Livingston — Bartolomé Mitre 556

EDUARDO LIVINGSTON

Florida 444. U. T. 2121 (Avenida)

CASA CERCA COMPRO—

A UNA HORA DE LA CAPITAL Y HASTA 1000 hectáreas, cerca de estación ó de la vía del ferrocarril. En cualquier rumbo. Se paga hasta 1000 $ hectárea.

Eduardo Livingston

Florida 444, U. T. 2121 (Avenida)

ARENALES Y LARREA—

VENDO UNA LINDA CASA CON TODA CLAse de comodidades y siete habitaciones.

Eduardo Livingston

Florida 444, U. T. 2121 (Avenida)

ALREDEDOR DEL ONCE COMPRO—

UNA CASA DE SIETE PIEZAS MAS O MEnos y no distante más de 3 á 4 cuadras de la plaza del Once de Septiembre.

Eduardo Livingston

Florida 444. U. T. 2121 (Avenida)

CHACRA CERCA, COMPRO—

UNAS 30 HECTAREAS, A UNA HORA DE la capital y no muy lejos de estación.

Eduardo Livingston

Florida 444, U. T. 2121 (Avenida)

EN BELGRANO—

VENDO UNA CASA EN LA CALLE ECHEverría, con siete habitaciones y comodidades, en 36.500 $. Produce 3000 $ al año ó sea más del 8 o|o.

Eduardo Livingston

Florida 444, U. T. 2121 (Avenida)

SOBRE LA AVENIDA CANNING—

VENDO UNA CASA DE SIETE PIEZAS, tiene 10 varas por 44 de fondo.

Eduardo Livingston

Florida 444. U. T. 2121 (Avenida)

HIPOTECAS—

TENGO PARA COLOCAR CUALQUIER SUMA superior á 20.000 $, sobre casas ó campos, á intereses que varían según la importancia de la cantidad tomada ó la responsabilidad del propietario.

Eduardo Livingston

Florida 444. U. T. 2121 (Avenida)

BANCO HIPOTECARIO NACIONAL—

ME OCUPO PREFERENTEMENTE DE PREStamos ante este Banco, adelanto todos los gastos para la tramitación, tasaciones, escrituraciones, etc. Consigo aumentos sobre préstamos anteriormente acordados y cancelo con fondos propios las primeras hipotecas que reconozcan cualquiera que sea su importancia, en la capital y cualquier punto de la república. El solicitante solo tiene que firmar la solicitud, lo demás corre por mi cuenta.

Corvera y Peralta Martínez

318 San Martín 326

EN VENTA—

CASAS DE FAMILIA, CASAS DE RENTA, terrenos para edificar, terrenos para especular fraccionando. Campos para agricultura, campos para ganadería, campos de renta. Ofrecemos negocios de esta índole. Facilitamos la colocación de capitales en negocios ventajosos. Ocurran los interesados á Corvera y Peralta Martínez, San Martín 326.

PRESTAMOS HIPOTECARIOS A ORO Y papel, sobre casas en la capital y campos en las provincias de Buenos Aires, Santa Fe, Córdoba y Entre Ríos, territorios de la Pampa, Neuquen y Río Negro. A largos plazos y al más bajo interés. Operaciones rápidas. Tramitamos préstamos del Banco Hipotecario Nacional y cualquiera de sus sucursales. Ocurra el interesado á Corvera y Peralta Martínez, 318 San Martín 326. p.

HORACIO C. BUSTAMANTE

Corredor de Bolsa

Calle Bartolomé Mitre 459

U. T. 3610 (Avenida) C. T. 3124 (Central)

Sección hipotecas y propiedades á cargo del señor Dionisio Cornillé

VENDO TERRENO BUENO, AL CENTRO, SObra calle del norte.

CAMPOS EN LA PROVINCIA DE BUENOS Aires, sobre estaciones del Oeste, inmejorables para agricultura y con grandes facilidades de pago.

CAMPITOS COMO PARA ESTANZUELAS PROximos á esta ciudad, vendo.

EN LA PAMPA, TIERRAS DE ESPECULAción.

EN CORDOBA BUENOS CAMPOS DE REGAdío.

EN HIPOTECA CUALQUIER CANTIDAD QUE se desee obtener, tengo disponible en las mejores condiciones de plazo, á oro y á papel.

ALBERTO BUSTAMANTE

COMISIONES

Escritorios: Cangallo 417

OFREZCO EN HIPOTECA CUALQUIER SUma de dinero á bajo interés y largos plazos. Operaciones rápidas.

PRESTAMOS PARA EDIFICACION, SOBRE propiedades centrales á bajo interés y largos plazos.

CAMPOS EN COMPRA—

1500 HECTAREAS EN SAN LUIS, CERCA DE estación, sin mejoras.

2500 HECTAREAS EN CORDOBA SOBRE LA línea del F. C. C. A. p.

Giménez Zapiola, Panelo y Ca.

Florida 239. U. T. 1361 (Avda.)

Remates, hipotecas, descuentos, compra-venta de propiedades y campos, mensuras, tasaciones

HIPOTECAS:

TENEMOS CUALQUIER SUMA, EN ORO O papel, para colocar á plazos cortos ó largos, y con interés módico. Operaciones rápidas.

BANCO HIPOTECARIO NACIONAL:

LOS PRESTAMOS DEL BANCO HIPOTECAario Nacional, podrán obtenerlos los interesados por nuestro intermedio, en las condiciones usuales de ese establecimiento, corriendo por nuestra cuenta todas las tramitaciones correspondientes, hasta la liquidación completa de la operación. a v. 24

A. H. THEULE

Florida 230. U. T. 60 (Avenida)

PRESTAMOS HIPOTECARIOS—

ORO Y PAPEL, CUALQUIER CANTIDAD sobre casas, terrenos y campos, á interés bajo. Trato directamente con los interesados é informo en el día.

VENTA DE INMUEBLES—

CASAS DE FAMILIA Y DE RENTA, DE TOdo precio y en cualquier barrio, hay siempre disponibles, en condiciones ventajosas.

TERRENOS GRANDES Y CHICOS, DENTRO y fuera de la capital, para edificar ó subdividir, pueden solicitarlos directamente los interesados á mi oficina. p.

V. S. Lobato y Ca.

48 San Martín 48

EN VENTA: PROPIEDAD MODERNA, CONstituída por dos hotelitos, uno en el piso bajo, con subsuelo y el otro que ocupa el segundo y tercer pisos. Uruguay y Arenales, esquina de 310 v. c. La casa baja tiene 4 dormitorios principales, salón, comedor, 5 piezas para servicio, etc., y la alta salón, comedor, siete dormitorios, piezas de servicio, dos baños para familia, otro para servicio, etc. Construcción de primer orden hecha por Broggi. Tiene 50.000 cédulas. Precio 180.000 $.

EN VENTA: ANDES AL LADO DE SANTA Fe, casa de altos y bajos, moderna, en cal, 7 y 8 piezas. 110.000 $.

EN VENTA: CALLAO ALTURA TUCUMAN, altos y bajos, cada casa con 5 piezas, pesos 150.000.

EN VENTA: PERU ALTURA CHILE, AMplia casa con fondo y muchas comodidades, 6 habitaciones, etc., $ 120.000.

EN VENTA: CASA DE RENTA, DEAN FUnes é Independencia, 3

AMAS: ITALIANA, ROBUSTA, LECHE DE tres meses, recomendada de dos criazas anteriores; otra española, leche de cuatro meses, la criatura pesa 9 kilos; otra vasca, leche fresca, la niña pesa 4 1/2 kilos, sueldo 80 $, va al campo; otra francesa, robustísima, puede criar mellizos; otra española, crió dos niños en la misma casa de una sola leche, ahora tiene leche de dos meses, se ofrecen; Corrientes 1688. c14

AGENCIA DE COLOCACIONES DE TORRES, Corrientes 876—Se ofrecen buenos peones, matrimonios, dependientes de almacén, mozos de café, confitería, hotel y restaurant, cocineros para casa particular y hotel para capital y campaña, mucamos, porteros, chauffeurs, cocheros, panaderos, maestros de pala, ayudante, estibadores, amasadores, maquineros, aprendices, peones para casas de negocio, jardineros quinteros, dependientes de escritorio, tenedores de libros, oficiales carpinteros, herreros, peluqueros y todo servicio para la capital y campaña, con buenas referencias. Nota: Esta acreditada agencia no cobra remuneración á los patrones por esta gestión que ofrece. Se reciben órdenes por carta ó Cooperativa Telefónica 422 (Central), Unión Telefónica 1107 (Libertad). c10 26

AGENCIA DE COLOCACIONES ITALIANA, Corrientes 1057, se ofrecen buenos peones, matrimonios, dependientes de almacén, mozos de café, confitería, hotel y restaurant, cocineros para casa particular, hotel, para capital y campaña, mucamos, porteros y chauffeurs, cocheros, panaderos, maestros de pala, ayudantes, estibadores, amasadores, maquineros, aprendices peones para casa de negocio, jardineros quinteros, dependientes de escritorio, tenedores de libros, oficiales carpinteros, herreros, peluqueros y todo servicio para la ciudad y campaña con buenas referencias. Nota: esta acreditada agencia es la única en toda la América del Sur, donde encontrarán siempre servicio disponible tanta de hombres como de señoras y todo el personal que se ofrece, se acaba de inaugurar un gran salón, expresamente para el servicio doméstico. Esta grandiosa agencia no cobra comisión por todo este personal que ofrece en toda la república, servicio rápido. Pueden pedir cualquier personal de servicio que necesiten que estarán servidos en el acto pues por carta como por teléfono. U. T. 358 (Libertad). Coop. T. 1203 (Central). — A. Facco. c15 28

COCINERA DE PROFESION, SE OFRECE, interina ó efectiva; Tucumán 927. b34

COCINERA, PASTELERA Y REPOSTERA DE profesión, se ofrece; Libertad 1036. c23

COCINERA SE OFRECE PARA CORTA FAmilia; Alsina 944. c23

COCINERA SE OFRECE, SUELDO 60 $; CAlle Charcas 1300. c23

COCINERA FRANCESA, SE OFRECE PARA casa de corta familia; Paraguay 782. c23

COCINERA BUENA, SE OFRECE, SUELDO de 60 á 70 $; Talcahuano 993. c24

COCINERA DE PROFESION, SE OFRECE, sin cama; Lavalle 1451. c24

COCINERA QUE SABE BIEN SU OBLIGAción, se ofrece; Rivadavia 1138. c23

COCINERA ITALIANA, SE OFRECE; LAVAlleja 1480. c25

COCINERA, SE OFRECE; CARLOS PELLEgrini 882. c23

COCINERO DE PROFESION, SE OFRECE REComendado; Montevideo 858, pieza 6. c33

COCINERA DE PROFESION Y MUCAMA, SE ofrece; Moreno 302. c23

COCINERA, SE OFRECE PARA CASA DE familia; Laprida 1545. e24

COCINERA SE OFRECE RECOMENDADA, sueldo 70 á 80 $; Andes 641. c14

COCINERA SERIA, SE OFRECE PARA MAtrimonio ó persona sola; Florida 929. c34

COCINERA QUE SABE SU OBLIGACION; TAcuarí 700. c14

COCINERA SE OFRECE, SABE MUY BIEN su obligación; Esmeralda 672, pieza 1. c14

COCINERA FORMAL, SE OFRECE CON O sin cama; Cnr os Pellegrini 874. c24

COCINERO BIEN RECOMENDADO, SE ofrece; Maipú 359. c34

COCINERO SE OFRECE PARA CASA DE familia; Independencia 376. c24

COCINERA FORMAL, SE OFRECE, SABE su obligación; Lavalle 2140. c14

COCINERA SE OFRECE PARA CASA DE MAtrimonio ó personas mayores, no se admite por carta; Liniers 270. c23

COCINERA DE PROFESION, FRANCESA, SE ofrece recomendada, sueldo 80 á 90 $; Esmeralda 947, pieza 10. c23

COCINERA DE PROFESION, FRANCESA, SE ofrece, sueldo de 70 á 80 $; Arenales número 952. c34

COCINERA, SE OFRECE PARA CORTA FAmilia, con buenas recomendaciones; Uruguay 1323. c23

COCINERA DE PROFESION, VASCA, SOla, su ofrece con ó sin cama, para la cocina solamente; Belgrano 1483. c44

COCINERA DE PROFESION, ESPAÑOLA, SE ofrece recomendada; Esmeralda 947, pieza núm. 15. c14

COCINERA SE OFRECE CON O SIN CAMA, para corta familia, sabe su obligación; Independencia 1629. c23

COCINERA ARGENTINA, SE OFRECE SIN cama, sueldo 70 $; no atiende cartas, Libertad 1079, primer piso, derecha. c14

COCINERA ARGENTINA, RECOMENDADA, se ofrece para corta familia; tratar calle Suipacha 1023. c34

COCINERA DE PROFESION, SE OFRECE con recomendaciones; Carlos Pellegrini número 1260. c24

COCINERA PARA COCINA SENCILLA, SE ofrece para ciudad ó campo cerca de la capital; Estados Unidos 2242. c23

COCINERA BUENA, ARGENTINA, QUE SAbe cumplir con su obligación, se ofrece; Montevideo 660. c34

COCINERA DE PROFESION, ENTRANJERA, se ofrece con buenos informes; Belgrano número 874. c14

COCINERA FRANCESA, SE OFRECE PARA casa de familia, sin cama; Paraguay 934, pieza 5. c14

COCINERA QUE SABE SU OBLIGACION, SE ofrece con un muchacho de 10 años; Achával núm. 257, Flores. c44

COCINERA, SE OFRECE, RECIEN VENIDA, para casa de familia; Río Bamba 1039. c23

COCINERA DE PROFESION SE OFRECE CON buenas recomendaciones; Azcuénaga número 376. c23

COCINERA BUENA, SEÑORA FORMAL, ASEAda, se ofrece recomendada, sin cama; Méjico núm. 1815. c23

COCINERA VASCOESPAÑOLA, SABE SU obligación, se ofrece sin cama; Santa Fe número 1667. c23

COCINERA ITALIANA, SE OFRECE SIN cama, con buenas recomendaciones; calle Belgrano 1572. c33

COCINERA PARA CORTO TRABAJO DE CAsa de corta familia, se ofrece; Córdoba número 2108. c24

COCINERA SE OFRECE PARA CORTA FAmilia, joven, formal, con retiro y recomendaciones; Victoria 2243. c14

COCINERA DEL PAIS CON UNA CHICA DE 5 años, para muy corta familia, se ofrece; Junín 1447, depto. 3. c24

COCINERA BUENA Y MUCAMA QUE SABE coser, se ofrecen con buenas recomendaciones; Gallo 1516. c14

COCINERA ESPAÑOLA, SIN CAMA, PARA cocina sencilla, se ofrece con buenos informes; San Luis 3060. c23

COCINERA ARGENTINA, SE OFRECE PARA cocina sencilla, sin cama; calle Santa Fe número 1649. c33

COCINERO PASTELERO, SE OFRECE CON buenas recomendaciones; calle Viamonte número 593. c44

COCINERO DE PROFESION, VASCOFRANcés, se ofrece con buenos informes; Santa Fe 1601. c14

COCINERO JEFE DE PROFESION, SE OFREce para casa de familia con excelentes recomendaciones; Libertad 1099. c34

COCINERO Y REPOSTERO DE PROFESION, formal, de 40 años, se ofrece para casa de familia; á M. D. R., Paraguay 1299. c24

COCINERO DE PROFESION, ITALIANO, SE ofrece con buenas recomendaciones; Charcas núm. 1336. c41

COCINERO DE PROFESION, REPOSTERO, se ofrece con excelentes certificados; calle Ecuador 1059. c34

COCINERO, PASTELERO Y REPOSTERO, italiano, se ofrece recomendado; por carta á J. A., Victoria 2520. c23

COCINERO ESPAÑOL, HOMBRE HONRADO, se ofrece para casa de familia particular; dirigirse Belgrano 729. c28

COCINERO BUEN CHEF, INFORMES DE muy buenas familias, se ofrece; Viamonte número 701. c33

COCINERO REPOSTERO SE OFRECE CON buenas recomendaciones; calle Talcahuano número 966. c23

COCINERO FRANCES, PASTELERO DE PRImer orden, se ofrece bien recomendado; Tucumán 2227. 10 2

COCINERO PRACTICO, SE OFRECE CON muy buenas recomendaciones; Esmeralda número 231. c33

COCINERO ITALIANO DE PROFESION, REpostero, formal y serio, se ofrece para casa de familia, tiene muy buena recomendación; Tacuarí 219. c14

COCINERA BUENA, FRANCESA, FORMAL y sola, se ofrece con cama, va también á la campaña cerca; tratar 25 de Mayo 654, agencia Alemana. c24

COCINERA SE OFRECE PARA CASA DE MAtrimonio ó señora sola, con buenas recomendaciones, con una niña de siete años; Moreno núm. 1878. c24

COCINERA DE PROFESION, ITALIANA, SE ofrece, competente, para corta familia, inútil no siendo casa seria, referencias y recomendaciones á satisfacción; Córdoba 1146. c24

COCINERA DE PROFESION, FRANCESA, SE ofrece con buenas recomendaciones, sueldo 100 $; dirigirse por carta ó personalmente, Charcas 2258, departamento 9. c34

COCINERA VASCOESPAÑOLA, BIEN RECOmendada, se ofrece para matrimonio solo ó corta familia, sin cama; Carlos Pellegrini número 1165, letra M. c24

COCINERO FRANCES, DE PRIMER ORDEN, se ofrece para casa de familia ó hotel, va al campo; dirigirse á J. B., calle Talcahuano número 218. c14

COCINERAS DE PROFESION Y DE COCINA sencilla, mucamas generales, sirvientas, niñeras, se ofrecen con buenos informes; agencia Margarita I. de Gay, Corrientes 1688. c14

COCINERO ITALIANO, COMPETENTE, REcomendado, cocina á la francesa é italiana, se ofrece para ciudad ó campo; calle Alvarez número 2423. c34

COCINERA BUENA SE OFRECE PARA MAtrimonio solo y una mucama de adentro, juntas ó separadas, con buenas recomendaciones; tratar Cuyo 643 (altos). c24

COCINERA, PASTELERA Y REPOSTERA DE profesión, joven extranjera, se ofrece con recomendaciones, sueldo 80 á 90 $; Charcas número 702. c32

COCINERO DE PROFESION, URUGUAYO, SE ofrece suplente ó efectivo, para corta y modesta familia, es formal, muy limpio, sin vicios y tranquilo; Reconquista 514. c23

COCINERO DE PROFESION, ITALIANO, SE ofrece para casa particular, con muy buenas recomendaciones; calle Azcuénaga número 1237. c44

COCINERO PASTELERO, REPOSTERO Y helador, se ofrece para casa de familia, con buenas recomendaciones, hombre solo; Avenida de Mayo 1042. c23

COCINERO DE PROFESION, SE OFRECE, formal, trabaja á varios estilos, muy aseado, con buenos informes de su trabajo y conducta, sueldo módico; Billinghurst 1380. c33

COCINERO DE PROFESION, HOMBRE SOlo y formal, cocina á varios estilos, se ofrece con buenas recomendaciones, para corta familia, pretensiones equitativas; Lavalle número 624. c14

COCINERO DE PROFESION, ITALIANO, SE ofrece para casa de familia, con certificados de dos años de familia distinguida, hombre formal, va también al campo; calle Córdoba número 2902. c33

COCINERA ITALIANA, DE PROFESION, SE ofrece, de 40 años, conoce la cocina francesa y del país, desea plecita sola; por carta á M. M. poste restante sucursal núm. 15. c33

COCINA SENCILLA, VARIOS ESTILOS, SE ofrece joven argentino, sin vicios, aseado y formal, para corta familia seria, con recomendaciones, campo cerca, sueldo 35 á 40 $; por carta únicamente á R. R., Acevedo 2157, departamento 3. c14

DOS SEÑORAS SERIAS SE OFRECEN, VAScas, para cocinera y otra para mucama de adentro, con buenas recomendaciones; dirigirse por carta, Roque Pérez 2941 (Belgrano). c23

GRAN REGISTRO DE COLOCACIONES, Argentino, inglés, francés, alemán, español, italiano y norteamericano, ofrece un servicio especial muy bien recomendado para ciudad y campaña. Casa muy seria. Se atiende todos los pedidos, rápido por el gran sistema moderno. Se ofrecen las mejores institutrices diplomadas en Francia, Inglaterra y Alemania, gobernantas, niñeras, mucamas, cocineras y cocineros de profesión y sencillos, de varias nacionalidades, matrimonios, amas de llaves, caseras, mucamos, porteros de buena presencia, muy bien recomendados; San Martín 552. c v. v.

HOMBRE FORMAL, ESPAÑOL, SE OFRECE para portero; Córdoba 1201. c33

HOMBRE DE EDAD, SE OFRECE PARA CORto servicio de cocina, para casa de hombres solos ó corta familia; Moreno 800. c23

HOMBRE SE OFRECE PARA LIMPIEZA DE escritorio ó casa de negocio, sabe cocinar y V., Arenales 1129. c14

HOMBRE FORMAL SE OFRECE PARA PORtero de consultorio médico, sabe su obligación; Montevideo 701. c23

HOMBRE SERIO, SE OFRECE PARA SIRviente, cocina regular, sueldo 15 $; Talcahuano 20. c43

HOMBRE FORMAL, SE OFRECE PARA portero, mucamo ó limpieza de casa particular, con recomendaciones de su conducta; calle Corrientes 1148, pieza 21. Manuel V. c24

HOMBRE FORMAL, SE OFRECE PARA CUIdar casa, en la ciudad ó campaña, con un hijo de 8 años, con buenas recomendaciones; Arenales 1239. c14

HOMBRE FORMAL, CON GARANTIAS, Se ofrece para portero, sereno ó trabajo análogo; dirigirse calle Carlos Pellegrini número 46. c23

HOMBRE FORMAL, ESPAÑOL, SE OFRECe para mucamo de limpieza, portero, mozo de cuarto ó para escritorio, con buenas recomendaciones; Humberto I 1875, J. M. c32

JOVEN SE OFRECE PARA MUCAMA DE adentro, sabe planchar; Tucumán 664. c23

JEFE DE COCINA, BIEN RECOMENDADO, se ofrece para familia, sueldo de 90 á 120 pesos; A. G., Gallo 780. c33

JOVEN, SE OFRECE, RECIEN VENIDA, PAra mucama, sabiendo coser ropa color; Río Bamba 1039. c33

LAVANDERA SE OFRECE POR DIA O POR mes; Lambaré 1162. c24

LAVANDERA BUENA, SE OFRECE. SIN cama; Cuyo 3188. c23

LAVANDERA DE PROFESION, FORMAL, SE ofrece con muy buenos informes, para casa de familia, por día ó por semana, inútil presentarse si es para taller de planchado; tratar Ayacucho núm. 836. c23

MUCAMA ESPAÑOLA, SE OFRECE CON buenos informes; Entre Ríos 1154. c24

MUCAMA SE OFRECE PARA CORTA FAmilia; Maipú 774, pieza 4. c14

MUCAMA VASCA, FORMAL, SE OFRECE; Cerrito 551. c14

MUCAMA DE ADENTRO Y DE COMEDOR, ó niñera, se ofrece; Córdoba 1417. c14

MUCAMA O SIRVIENTA, SE OFRECE; CORdoba 1538. c14

MUCAMA SE OFRECE CON BUENAS RECOmendaciones; Carlos Calvo 120. e30

MUCAMA PRACTICA SE OFRECE; CALLE Juncal 1141. c23

MUCAMO DE COMEDOR, SIN BIGOTE Y con frac, se ofrece; Cangallo 1305. c33

MUCAMA SE OFRECE, SABE COSER Y planchar; Alsina 944. c23

MUCAMA DE ADENTRO SE OFRECE; CAlle Montevideo 600. c14

MUCAMA DE ADENTRO SE OFRECE PARA matrimonio; Paraguay 2676. c23

MUCAMA, CON BUENOS INFORMES, SE ofrece: Libertad 1173. c24

MUCAMO VASCO, SERIO, SE OFRECE CON muy buenos informes; Victoria 777. c33

MUCAMA ARGENTINA, SE OFRECE CON recomendación; Charcas 2334. c32

MUCAMO SE OFRECE CON BUENAS REcomendaciones; Paraguay 1100. c32

MUCAMA DE ADENTRO, SE OFRECE CON buenas recomendaciones; Juncal 1141. c23

MUCHACHA RECIEN VENIDA, SE OFRECE para mucama de adentro, entiende de costura; Chacabuco 379. c24

MUCAMA, SE OFRECE PARA SERVICIO DE adentro, sabe coser y planchar, con buenos informes; Montevideo 1557. c24

MUCAMA DE ADENTRO, FORMAL, SE OFREce, sabe planchar y repasar; San Martín núm. 663. c24

MUCAMA QUE SABE BIEN SU OBLIGACION, se ofrece con buenos informes de su conducta, española; Gallo 1873. c23

MUCAMA SE OFRECE CON BUENAS REcomendaciones; dirigirse por carta ó personalmente, Venezuela 2147. c23

MUCAMA DE ADENTRO, VASCOESPAÑOla, se ofrece con recomendaciones; Paraguay núm. 1368. c24

MUCAMA DE COMEDOR, SABE SU OBLIgación, se ofrece con buenas recomendaciones; Piedras 1268, pieza 51. c14

MUCAMA ESPAÑOLA SE OFRECE CON buenas recomendaciones; Avenida Alvear número 1223. c23

MUCAMA JOVEN, SE OFRECE CON BUEnas recomendaciones, para casa de buena familia; Paraguay 413. c34

MUCAMA DE ADENTRO SE OFRECE CON buenas recomendaciones; tratar Paraguay número 1068. c23

MUCAMA ESPAÑOLA SE OFRECE CON buenas recomendaciones; Carlos Calvo número 430. c24

MUCAMA DE ADENTRO, ARGENTINA, SE ofrece, sabe bien su obligación, con buenas recomendaciones; Charcas 509. c24

MUCAMA DE ADENTRO, SE OFRECE CON buenas recomendaciones; Alsina número 1129. c24

MUCAMA DE ADENTRO SE OFRECE CON buenos recomendaciones; diríjase por carta, Belgrano 2928, departamento 37. c34

MUCAMA SE OFRECE, RECIEN LLEGADA, española, sabe coser y planchar; Arenales número 926. c33

MUCAMA DE COMEDOR O DE ADENTRO se ofrece con buenas recomendaciones; calle Carlos Calvo 524. c23

MUCAMO COMPETENTE PARA CONSULtorio médico, se ofrece con varias recomendaciones; A. S. L., Cabildo 1700. c32

MUCAMO DE PROFESION, SE OFRECE CON buenas recomendaciones; San Martín número 32. c32

MUCAMO DE PROFESION, SE OFRECE con buenas recomendaciones; calle Charcas número 901. c14

MUCAMO DE COMEDOR AFEITADO, CON buenas recomendaciones, se ofrece; calle Arenales 2129. c23

MUCHACHO DE 17 AÑOS SE OFRECE, gallofeando para mucamo ó portero, con recomendaciones; Cochabamba 641. c14

MUCAMO DE COMEDOR, SE OFRECE, afeitado, con frac, buenos informes; Reconquista 632. c23

MUCAMO DE PROFESION, ENCERADOR, SE ofrece recomendado, para todo servicio; Alsina 672. c14

MUCAMO O PORTERO SE OFRECE CON referencias á satisfacción; calle Arenales número 926. c34

MUCAMO DE COMEDOR, JOVEN, DE PROfesión, con buena ropa, se ofrece; Santa Fe 1058. c24

MUCAMO DE COMEDOR, SE OFRECE CON excelentes recomendaciones, sueldo 90 $; Salto. Gallo 156. c23

MUCAMO DE COMEDOR O PORTERO, SE ofrece con buenas recomendaciones; Alberti número 1118. c23

MATRIMONIO EXTRANJERO, SE OFRECE con recomendaciones, buena cocinera y mucamo de comedor; Lavalle 1113. c14

MATRIMONIO SUIZOFRANCES, COCINERO y mucama, competentes, se ofrecen; Tucumán 816. c32

MATRIMONIO FRANCES, FORMAL, CASero, se ofrece para cuidar casa de escritorio ó departamentos; Chile 2070. c34

MATRIMONIO ITALIANO, SE OFRECE, EL mucamo y ella cocinera, con recomendaciones; Bartolomé Mitre 1786, pieza 5. c14

MATRIMONIO SE OFRECE, ELLA MUCAma y él portero ó peón; calle Humberto I, número 1875. c23

MUCAMO ALEMAN, AFEITADO, CON BUEna recomendación, habla inglés y español, se ofrece; por carta Viamonte 1046, pieza 12 c24

MUCAMA DE ADENTRO SE OFRECE, SAbiendo bien su obligación; dirigirse por carta á personalmente á A. R., calle Pozos número 186. c24

MATRIMONIO ESPAÑOL, SIN HIJOS, DE 30 años de edad, se ofrece para todo trabajo, con buenas recomendaciones; Bartolomé Mitre 2669. c24

MATRIMONIO JOVEN, VASCOESPAÑOL, SE ofrece, él cocinero y ella mucama ó los dos mucamos; Ramón Zorrilla, hotel de la Amistad, Paseo de Julio 158. c23

MUCAMA DE ADENTRO O PLANCHADORA francesa, con una hija de 15 años que entiende algo de costura, se ofrecen; por carta á M. C., Solís 930. c24

MUCAMAS DOS: UNA PARA COMEDOR, bien práctica, y otra para adentro, sabiendo su obligación, se ofrecen; Montevideo 643. c23

MATRIMONIO FRANCES, FORMAL, SE OFREce, la mujer cocinera competente, el marido mucamo ó otros trabajos de casa, para el campo; San Martín 1094. c24

MUCAMO DE COMEDOR, ITALIANO, SE ofrece con excelentes recomendaciones, afeitado, con frac y smocking; dirigirse á F. U., Viamonte 1076. c24

MUCAMA FORMAL, SE OFRECE PARA los quehaceres sencillos, habla francés y castellano, para ciudad ó campo; calle Maipú número 1286, segundo piso. c23

MATRIMONIO SE OFRECE, ELLA COCINEra ó mucama, él quintero, jardinero ó portero, con buenas certificados, para la ciudad; M. Centeno. Alvarado 780. c33

MUCAMO DE COMEDOR, ENCERADOR, SE ofrece recomendado, para todo servicio; Alsina 672. c14

MUCAMO O PORTERO SE OFRECE CON referencias á satisfacción; calle Arenales número 926. c34

MUCAMO DE COMEDOR, JOVEN, DE PROfesión, con buena ropa, se ofrece; Santa Fe 1058. c24

MUCAMO DE COMEDOR, SE OFRECE CON excelentes recomendaciones, sueldo 90 $; Salto. Gallo 156. c23

MUCAMO DE COMEDOR O PORTERO, SE ofrece con buenas recomendaciones; Alberti número 1118. c23

MATRIMONIO EXTRANJERO, SE OFRECE con recomendaciones, buena cocinera y mucamo de comedor; Lavalle 1113. c14

MATRIMONIO SUIZOFRANCES, COCINERO y mucama, competentes, se ofrecen; Tucumán 816. c32

MATRIMONIO FRANCES, FORMAL, CASero, se ofrece para cuidar casa de escritorio ó departamentos; Chile 2070. c34

MATRIMONIO ITALIANO, SE OFRECE, EL mucamo y ella cocinera, con recomendaciones; Bartolomé Mitre 1786, pieza 5. c14

MATRIMONIO SE OFRECE, ELLA MUCAma y él portero ó peón; calle Humberto I, número 1875. c23

MUCAMO ALEMAN, AFEITADO, CON BUEna recomendación, habla inglés y español, se ofrece; por carta Viamonte 1046, pieza 12 c24

MUCAMA DE ADENTRO SE OFRECE, SAbiendo bien su obligación; dirigirse por carta á personalmente á A. R., calle Pozos número 186. c24

MATRIMONIO ESPAÑOL, SIN HIJOS, DE 30 años de edad, se ofrece para todo trabajo, con buenas recomendaciones; Bartolomé Mitre 2669. c24

MATRIMONIO JOVEN, VASCOESPAÑOL, SE ofrece, él cocinero y ella mucama ó los dos mucamos; Ramón Zorrilla, hotel de la Amistad, Paseo de Julio 158. c23

MUCAMA DE ADENTRO O PLANCHADORA francesa, con una hija de 15 años que entiende algo de costura, se ofrecen; por carta á M. C., Solís 930. c24

MUCAMAS DOS: UNA PARA COMEDOR, bien práctica, y otra para adentro, sabiendo su obligación, se ofrecen; Montevideo 643. c23

MATRIMONIO FRANCES, FORMAL, SE OFREce, la mujer cocinera competente, el marido mucamo ó otros trabajos de casa, para el campo; San Martín 1094. c24

MUCAMO DE COMEDOR, ITALIANO, SE ofrece con excelentes recomendaciones, afeitado, con frac y smocking; dirigirse á F. U., Viamonte 1076. c24

MUCAMA FORMAL, SE OFRECE PARA los quehaceres sencillos, habla francés y castellano, para ciudad ó campo; calle Maipú número 1286, segundo piso. c23

MATRIMONIO SE OFRECE, ELLA COCINEra ó mucama, él quintero, jardinero ó portero, con buenas certificados, para la ciudad; M. Centeno. Alvarado 780. c33

MUCAMO DE COMEDOR, SIN BIGOTE, CON frac y smoking, se ofrece con buenas recomendaciones; por carta ó personalmente, Talcahuano 1265. c33

MUCAMA Y COSTURERA ITALIANA, SE ofrece, y un matrimonio, él mucamo y ella cocinera, juntos ó separados, 3 años en la última casa, no atiende cartas; Sulpacha 1010. c24

MATRIMONIOS, OFRECE LA COMISIONAria, la única de argentinos en Buenos Aires, para ciudad y campaña, recomendados; Unión Telefónica 1564 (Avenida); Cuyo 236. Por carta y teléfono. c14

MUCAMO O VALET DE CHAMBRE SE ofrece, iría á Europa, con señor ó matrimonio, habla francés, práctico en viajes, con muy buenas recomendaciones; T. M., calle Tucumán 456. c34

MUCAMAS DE COMEDOR Y DE ADENTRO, se ofrecen con buenos informes, y un matrimonio ella mucama de adentro y él mucamo; agencia de Margarita I. de Gay, Corrientes 1688, U. T. 426 (Libertad). c14

MATRIMONIO SIN HIJOS, SE OFRECE PAra hotel ó casa particular, ella cocinera, él portero ó limpieza de casa ó jardinero, con buenas recomendaciones, juntos ó separados; Julio 55. c24

MATRIMONIO ITALIANO, DE 50 AÑOS, Se ofrece, ella buena cocinera y el marido para cualquier trabajo de la casa, con buenas recomendaciones; dirigirse por carta ó personalmente, Ayacucho 1395. c33

MATRIMONIO ALEMAN, FORMAL, BUENA presencia, se ofrece para estancia, ella muy buena cocinera, el marido herrero ó otro cualquier trabajo de la casa; 25 de Mayo 518, primer piso. A. S. c34

NIÑERA SE OFRECE CON BUENAS REComendaciones; Charcas 1521. c24

NIÑERA JOVEN, SE OFRECE PARA UN NIño de 2 á 3 años, con recomendaciones; Uruguay 1064. c24

NIÑERA Y GOBERNANTA FRANCESA, SE ofrece, muy bien recomendada, para niños chicos, habla muy bien el alemán, entiende la costura. Ocurrir, San Martín 652. c14

PLANCHADORA COMPETENTE, SE OFREce; Rodríguez Peña 1986. c24

PORTERO O MUCAMO SE OFRECE; CAlle Charcas 1521. c24

PLANCHADORA SE OFRECE PARA CASA particular; Talcahuano 1081. c33

PLANCHADORA SE OFRECE POR DIA, PAra casa de familia; Cuyo 1971. c23

PLANCHADORA SE OFRECE; MONTEVIdeo 643. c14

PLANCHADORA SE OFRECE PARA CASA particular; Perú 1496. c14

PLANCHADORA DE PROFESION, SE OFREce para casa de familia distinguida; calle Tucumán 692, comedor. c24

PEON PARA LIMPIEZA DE ESCRITORIOS O para hotel, se ofrece con buenas recomendaciones; Libertad 1240. c14

PLANCHADORA SE OFRECE PARA CASA de familia, por día ó por mes, con recomendaciones; Charcas 2354. c33

PLANCHADORA SE OFRECE PARA CASA de familia, para ropa de señora; Ayacucho número 1715. c23

PEONES, PEONES PARA JUNTAR MAIZ, se ofrecen y no se cobra remuneración alguna á los patrones, órdenes por cartas ó teléfonos; agencia Torres. Corrientes 876. c10 4

PLANCHADORA, BUENA OFICIALA DE CAmisas de lustre y ropa de señora, se ofrece para casa de familia; Santiago del Estero 1568, departamento segundo. c24

PLANCHADORA, SE OFRECE PARA CASA de familia, por mes, plancha toda clase de ropa y tiene buenos informes; Río Bamba 1039. c23

PERSONA FORMAL, CON HIJOS MAYORES, se ofrece para cuidar una casa, de preferencia en el centro, sin pretensiones; M. F. T. Maipú 860. c23

PORTERO, HOMBRE SERIO, AFEITADO Y de buena presencia, recomendado de principales familias, se ofrece para casa particular ó departamentos; M. C., A. Alvear 85. c32

PADRE E HIJA, ESPAÑOLES, SE OFREcen, él para portero y ella para mucama y otros quehaceres, la hija tiene 18 años de edad, el padre para otros trabajos en la ciudad ó campo, con recomendaciones; Bartolomé Mitre número 2669. c24

SEÑORA JOVEN, SE OFRECE PARA LAvar y cocinar; Maza 1490. c24

SIRVIENTA ITALIANA SE OFRECE PARA todo trabajo; Ombú 244. b34

SEÑORA FORMAL, QUE ENTIENDE DE COcina, se ofrece; Córdoba 2227. c24

SIRVIENTA SE OFRECE SIN CAMA, PARA casa de corta familia; Carlos Pellegrini número 1450. c24

SEÑORA DE EDAD SE OFRECE PARA SERvicio sencillo; Talcahuano 1218, pieza, número 7. c24

SIRVIENTA JOVEN, QUE ENTIENDE DE cocina, se ofrece para señora sola, con buenas recomendaciones; Uruguay 1064. c24

SEÑORA JOVEN CON UNA HIJA, SE OFREcen para matrimonio solo; calle Uruguay número 1064. c24

SIRVIENTA ESPAÑOLA, SE OFRECE CON recomendaciones; Defensa 755, departamento núm. 2. c24

SIRVIENTA O NIÑERA ARGENTINA, CON buenas recomendaciones, se ofrece; Viamonte 1029. c23

SEÑORA DE EDAD, SE OFRECE PARA COcina sencilla, recién venida; Río Bamba 1039. c23

SE OFRECEN DOS HERMANAS, NAVARRAS, mucama de adentro y mucama de comedor, con excelentes recomendaciones; Carlos Calvo núm. 242. c24

SEÑORITA SE OFRECE PARA MUCAMA DE adentro ó para niñera de niño solo, sabe coser, con buenas recomendaciones; Rodríguez Peña 1376. c23

SEÑORA JOVEN, FORMAL, SE OFRECE PAra mucama de adentro, entiende algo de costura, para casa de familia; Ituzaingó número 290. c14

SEÑORA FORMAL Y DE BUENA FAMILIA, Se ofrece para componer y coser ropa, en cambio de una piecita, en la ciudad; Corrientes núm. 2697. c33

SEÑORITA INGLESA, SE OFRECE COMO mucama de adentro, tiene muy buenas recomendaciones; dirigirse solamente por carta á L. M. C., Carlos Pellegrini 1315. c23

SEÑORITA MUY FORMAL, VASCOESPAÑOla, muy práctica en costuras, acostumbrada á servir en casas de distinguidas familias de Europa y del país, con buenas recomendaciones, se ofrece para mucama de adentro de casa distinguida, práctica en vestir señoras y viajar si fuera necesario, sueldo de 55 á 60 $; por carta á J. Q., Cuyo 718. c33

SEÑORA FORMAL, SE OFRECE PARA EL servicio de casa de personal formal, por unas horas; dirigirse por carta á A. R., calle French núm. 3012. c34

SEÑORITA ALEMANA, SE OFRECE PARA niñera gobernanta paar niños que caminen, sabe coser; tratar por carta solamente á A. D., Marsella 659. c32

TODAS QUE DESEAN BUENAS COLOCAciones, cocineras, mucamas, niñeras, gobernantas, institutrices, planchadoras, sirvientas, matrimonios, vengan á Charcas 2111. Registro Irlandés. c24

OFICIOS VARIOS PEDIDOS

AGENTES EN LAS PROVINCIAS DEL INterior, necesito para la compra de productos de gran consumo, participando la mitad de los beneficios que produzca su rápida venta por mayor. Por informes á José María Uzín, comisionista, Santa Fe 3616, Buenos Aires. d10 30

AGENTES SE NECESITAN EN DISTINTOS puntos de la capital, para que en su domicilio, repartan á vendedores una revista de gran venta y actualidad al centenario; dirigirse por carta á José Matteo, en Chivilcoy, ferrocarril Oeste. d34

AGENTES EN TODOS LOS PUEBLOS Y PROvincias, se necesitan para vender 130 productos de gran utilidad, buena comisión. Mandan dos estampillas de cinco centavos, se proporcionan condiciones, catálogos, muestrarios; Laboratorio industrial F. Cuenca, Sarandí 56, Buenos Aires. d12 27

CORSETERAS, MUY BUENAS OFICIALAS se necesitan; maison Causseau, calle Juncal núm. 909. d33

COCHERO BIEN RECOMENDADO, HOMBRE formal, se necesita; tratar de 1 á 2 de la tarde, Lavalle 1760. d34

CHAUFFEUR SE NECESITA, CON REFERencias; dirigirse por carta únicamente, calle Rodríguez Peña 1639. d34

CAJISTAS, PARA EL NUEVO DIARIO «LA Libertad», se necesitan en Mercedes. Buenos sueldos. Dirigirse á su director en la misma ciudad. d34

CORREDORES SE PRECISAN, ALTA COMIsión, para vender almanaques y artículos réclame y bolsas papel; Bolívar 360 (de tarde). d24

CORREDOR SE NECESITA UNO QUE TENga clientela de almaceneros para ocuparse de la venta á comisión de té y yerbas ingleses, se paga buena comisión; por carta á casilla de correo 1538. d24

DEPENDIENTE JOVEN, QUE SEPA ESCRIbir y hacer mandados, se necesita, se prefiere con familia, sueldo seco y otro para la campaña; agencia de Torres, calle Corrientes número 876. d64

GOBERNANTA O NINERA FRANCESA, SE necesita; tratar de 11 a. m. á 2 p. m., Paraguay 923. b33

JOVEN SE NECESITA PARA UN TALLER de marcos, que tenga práctica en el oficio; John Patterson, Florida 499. d23

JOVENES CON BICICLETA, BUENAS REcomendaciones y presentados por sus padres, se necesitan; casa Adet, Florida 98. d34

JOVEN PARA COBRADOR Y TRABAJOS DE escritorio, se precisa, casa inglesa; referencias, casilla correo 1538. d14

JOVEN ALGO PRACTICO EN TRABAJOS DE escritorio y con buena letra, se necesita; ofertas con referencias á M. M., casilla de correo núm. 882. b23

LA UNIVERSAL, 25 DE MAYO 638—NECEsita ajustadores ó buenos fraguadores mecánicos, se les paga buen diario, ingenieros civiles, electricistas y mecánicos, maestros, maestras y empleados, para ciudad y campaña. 32

MODISTAS, OFICIALAS POLLERISTAS SE necesitan; Florida 429. d14

MODISTAS, OFICIALAS ARMADORAS DE batas, se necesitan; Florida 429. d14

MODISTAS, OFICIALAS Y MEDIAS OFIciales bateras, se necesitan; calle Florida número 429. d14

MEDIA FICIALA Y UNA APRENDIZA MOdista de vestidos, se necesitan; Cerrito número 1126. d 14

MÉDICO DIPLOMADO, QUE QUISIERA IR de á la campaña, encontraría buena clientela y comodidades para el alojamiento en un importante punto de la provincia de Entre Ríos, rodeado de varias colonias; para mayores datos, ocurrir á Beretervide y Ca., Piedras 170. d24

MAYORDOMOS, AYUDANTES, GALIONEros y puesteros, se necesitan para varias estancias; empleados para la exposición, personas superiores, necesitamos docenas con buenas referencias; La Universal, 25 de Mayo número 638. 32

OFICIALAS COSTURERAS PARA TRABAjar con los sastres, se necesitan; Florida número 429. d14

QUINTERO QUE SEPA BIEN SU OFICIO Y quiera ir á una estación cerca de Buenos Aires, se necesita; tratar Charcas 892. c14

SEÑORA FORMAL CON BUENAS RECOMENdaciones, que sepa leer y escribir correctamente, se necesita para trabajo de lectura y escritura de una señora de edad, dos horas diarias. Ocurrir de 11 a. m. á 2 p. m.; Córdoba 2007. d33

TALABARTEROS, OFICIALES DE TODAS clases, se necesitan; Moreno 790. d63

TENEDOR DE LIBROS ALEMAN, NECESIta casa importadora, primer sueldo 200 $; dirigirse por carta á las iniciales Z. R., Bartolomé Mitre 3508. d14

OFICIOS VARIOS OFRECIDOS

AGENCIAS—PERSONAS DESEANDO REpresentar casas extranjeras, diríjanse á la

EN QUILMES, CERCA DE LA ESTACION del ferrocarril Sur, se alquila ó se vende espléndida posesión conocida por La Regina de Cielero, compuesta de 22 habitaciones, parque, jardín y diez mil varas de terreno circundante, recientemente refaccionada y en estado de ser inmediatamente habitada; por su distribución sirve para familia, hotel, sanatorio, club, etc., etc. Ocurrir Avenida de Mayo 1361. k826

HERMOSA CASA-QUINTA SE ALQUILA A una cuadra de la estación General Urquiza (barrio Villa Modelo), con tranvías al centro. Dirigirse Bolívar 360 (de tarde). k24

HERMOSA CASA AMUEBLADA, SE ALQUILA á la familia distinguida, edificio y muebles nuevos, todas las habitaciones con grandes balcones á la calle, casa regia, hay ascensor, una cuadra del Once; Rivadavia 3113. k10 28

LINDOS NEGOCIOS CON COMODIDADES para familia, se alquilan; Vieytes números 1172-76. k54

LOCALES, ALMACENES, ESCRITORIOS, DEpósitos grandes, alquílanse Belgrano 977. k10 3

LOCAL CON COMODIDADES PARA FAMILIA, se alquila, Esmeralda 661; tratar administración de propiedades, Francisco L. Basset, Canalla 666. k54

PEQUEÑOS DEPARTAMENTOS, SE ALQUILan, todo lo que de mejor y más higiénico y más cómodo puede desearse en esta clase de habitación; Vieytes 1174. k54

SE ALQUILAN DEPARTAMENTOS; BERnardo de Irigoyen 1556. k53

SE LQUILAN CASAS PARA FAMILIA; Bernardo de Irigoyen 1548 y 1562. k53

SE ALQUILAN CASAS PARA NEGOCIO; Bernardo de Irigoyen 1550 y 1560. k53

SE ALQUILAN DEPARTAMENTOS LUJOSAmente amueblados, con todas comodidades y pensión; Corrientes 965. k53

SE ALQUILA UN HERMOSO LOCAL PARA negocio ó industria; calle Anzuénaga número 573. k14

SE ALQUILA PETIT HOTEL, CALLE LAS HEras 1970; llaves al lado núm. 1954. Tratar Perú 318, de 2 á 4 p. m. k23

SE ALQUILA CASA DE ALTOS, CERRITO núm. 1533, siete habitaciones, baño, dos de servicio, etc. k51

SE ALQUILA EN TEMPERLEY, CALLE LIniers 240, una casa con jardín y siete piezas; tratar en la capital, calle Alsina número 1042. k54

SE ALQUILA LA CASA MODERNA RUIZ DIAZ núm. 55, compuesta de cinco piezas, hall y demás comodidades, precio 150 $; tratar Martín García 546. k23

SE ALQUILA EN GENERAL URQUIZA, CAlle Valdenegro y Monroe, una casita nueva, cómoda y elegante; tratar Moreno 1428, de 1 á 3 p. m. k23

SE ALQUILA UN LOCAL PIEZAS Y GALpón, 2 frentes, de 1400 varas, con fuerza motriz ó sin ella; Vieytes 328 ó Paracas número 337. k33

SE ALQUILA UNA SALA GRANDE AMUEblada, con pensión, Rivadavia 1128. Nota: La casa tiene una gran vista á la Avenida de Mayo. j32

SE ALQUILA UNA LINDA SALA CON BALcones y una pieza, primer patio, para matrimonio, con muebles y pensión de primera, casa de familia; O'Brien 165, Constitución. j32

SE ALQUILA UN CHALET DE DOS VIVIENdas, cuarto de baño y cocina, con plantas, en San Isidro, cerca de la estación Victoria y al pie de Punta Chica. F. C. B. A. y R.; ocurrir Reconquista 694, de 12 á 2 p. m. k11 28

SE ALQUILA LUJOSO DEPARTAMENTO amueblado de cuatro piezas, con todas las comodidades y entrada independiente, además de todos los útiles de comedor y cocina; Callao 762, dpto. 4. Tratar Callao 760. k43

SE ALQUILA UN PISO EN CASA NUEVA, ESTilo europeo, confortablemente amueblado, hall, sala, comedor, dos dormitorios, cocina y demás dependencias, baño, agua caliente, alumbrado eléctrico, ascensor, etc; para tratar Maipú núm. 781, departamento 1, Felipe Rodríguez. k23

SE ALQUILA AMUEBLADO, UN COMODO y elegante petit hotel, propio para familia acomodada. Contiene gran hall, sala, escritorio, gran comedor, antecomedor, cocina y jardín en la planta baja y seis dormitorios, dos baños, departamento de servicio en la planta alta, en perfecto estado. Verlo y tratar de 2 á 5 de la tarde. General Guido 156. k

CASAS Y PIEZAS PEDIDAS

CASA MODERNA, DE 5 O 6 PIEZAS, CENtral, se desea alquilar para corta familia, toda clase de referencias; dirigirse M. O., Sarmiento 530. k30

DESEO A[LQUILAR] CON CASA DECENTE PIEza grande, amueblables, ó bien dos piezas chicas, para dos señoras mayores, madre é hija, se [darán] referencias á satisfacción; [dirigirse] carta á A. F., Callao número 7[...] j24

SE NECESITA PIEZA AMUE[blada] de familia respetable, precio [módico]; por carta á J. L. [...]

JOVEN INGLES RECIEN LLEGADO, DESEA en casa de buena familia argentina, una pieza amueblada, con uso de baño, necesitará colocada únicamente con la familia, que no diste más de diez cuadras de los portones de Palermo; dirigirse por carta á A. E. Fletcher, Phoenix Hotel. 133

SE PRECISA, EN O CERCA DE LAS CALLES Callao ó Entre Ríos, un lindo local para cinematógrafo, que tenga capacidad para 400 sillas; dirigirse por carta á Rex, en las oficinas de este diario. k23

COMPRA DE ARTICULOS

A MUEBLES, MOBILIARIOS, PORCELANAS, etc., compro, pago más que otros; E. Castro, Rivadavia 512. m30 25

AL VENDER SU PIANO, MUEBLES, ETC. avise usted á J. Ríos, que paga más que todos y al contado; Rincón 1109. m530

AL MEJOR PRECIO COMPRO MOBILIArios y muebles sueltos; Adolfo, Lavalle número 1171. m15 29

A LOS TRES GLOBOS, COMPRA ROPA DE hombre, armas y recados, á domicilio; calle 25 de Mayo 192. p.

AL MAS ALTO PRECIO COMPRO MOBILIarios, muebles sueltos, pago bien; D. González, Bolívar 169. m30 9

AL MEJOR PRECIO COMPRO ALHAJAS, armas, ropa de hombre, á domicilio; calle 25 de Mayo 222. p.

A MOBILIARIOS, POR IMPORTANTES QUE sean: pianos, objetos de arte, etc., compro pago más que todos; Victoria 436 y Güemes 5531, Romero. U. T. 2690 (Avenida). 62

A MOBILIARIO COMPLETO, MUEBLES VArios, obras de arte y todo objeto que represente valor, compro y pago alto precio; F. Villar y Ca., Chacabuco 192. m v m14

A MAS ALTOS PRECIOS SE COMPRAN muebles usados, ropas usadas y nuevas, de hombre y de señora, se va á domicilio, N. N., Carlos Calvo 1127. m15 21

A BUEN PRECIO COMPRO MUEBLAJES Y muebles sueltos, artefactos de gas, porcelanas y otros, al contado y se anticipa dinero; R. Otero, Bolívar 166. p. 64

A MOBILIARIOS COMPLETOS Y MUEBLES sueltos, pagamos más que todos al contado; Lavalle 1022 y Bolívar 115.—Villar y Natuelo. U. T. 2374 (Avenida). p.

A TENCION! COMPRO ROPA DE HOMBRE en buen uso, muebles, armas, pago muy buenos precios; por carta ó personalmente á José, Libertad 416. p.

A MOBILIARIOS COMPLETOS Y MUEBLES sueltos, planos, compro, pago más que todos y al contado; Rodríguez, Paraguay 724, mande el detalle completo que será bien servido.

ALTO! COMPRO ROPA DE HOMBRE, buen uso, recados, monturas, armas y artículo que represente valor y voy á domicilio; 25 de Mayo 414-418. U. T. 1053 (Avenida). m61

A J. GARRIDO y Ca. MOBILIARIOS Y MUEbles sueltos compran pagando al contado y pudiendo servirse de ellos hasta el día de su partida; Bolívar 131, Humberto I. 1176 y Cuyo 96[...] p.

A MUEBLES, MOBILIARIOS, SOMPRO, NO importa su valor, pudiendo tenerlos hasta el día de su partida, pago buenos precios; L. González, San Martín 253. U. T. 2690 (Avenida). 30 15

A ALTO PRECIO, COMPRO MOBILIARIOS completos, muebles sueltos, porcelanas, metales y toda clase de objetos, compro dejando los muebles hasta el día de partida; López, Carlos Pellegrini 687 y Cochabamba 3444. m. v m14

COMPRO MUEBLES Y MENAJES DE FAMIlia, pianos, pudiendo servirse hasta el día de su partida; Bolívar 158 y Rioja 663, Lucio Magaldi. m30 6

COMPRO ETIQUETAS VUELTA ABAJO DE 30, Diva, Mitre, Juncales, cartoncitos 43, París, Centenario, Monterrey, Diva, Sociales, Tres Coronas, Siglo XX, 33, Lanceros, Patria, San Martín, Vuelta Abajo, pago bien; cigarrería Santa Rosa, Brasil 1281. m43

ROPA DE HOMBRE EN BUEN USO COMPRO y pago el mejor precio; por carta á León Paraná 769. m53

MUEBLERIAS

MUEBLES — MUEBLES — MUEBLES— BARATTI Hnos. y Ca.

BARATTI Hnos. y Ca.

BARATTI Hnos. y Ca.

SE MUDARON

SE MUDARON

CORRIENTES 1145

CORRIENTES 1145

CASA PROPIA

LA MEJOR GARANTIA DE LA CONFIANZA que se puede dispensar á nuestra casa, es que ésta está establecida desde casi 60 años en Buenos Aires. Todo muebles es garantido hasta el destino. Pídan catálogo ilustrado á Baratti Hnos. y Ca., Corrientes 1145. n v. m31

MUEBLES BARATOS, INGLESES Y FRANceses, macizos, bien concluídos, surtido completo para escritorios, novedad en juegos de dormitorios y comedores; Cangallo 877 (sucursal). —Bauzá y Fuster. n30 6

DALQUIER HERMANOS, CANGALLO 1430. Gran rebaja de precios durante todo el presente mes:

Juego dormitorio Luis XV, desde	$ 240
Juego dormitorio Luis XIV, desde	" 210
Juego de comedor Renacimiento, 9 piezas, desde	" 300
Juego de sala, desde	" 80

E infinidad de otros artículos pertenecientes al ramo que se venden á precios reducidos. Dalquier Hermanos, Cangallo 1430. U. T. 1921 (Libertad). C. T. 948 (Central). n30 5

MUEBLES BUENOS Y BARATOS, VENDE la fábrica de Juan C. Burghi, Brillantina Burghi, limpia los muebles á 80 centavos. Unión Telefónica 1154 (Constitución), calle Bolívar número 911. j

MUEBLES Y TAPICERIA A PLAZOS, IGUAL que al contado. Elegancia y solidez. Gran variedad en juegos de sala, dormitorio, comedor escritorios, muebles de fantasía, cortinados, etc. Visiten ó pidan catálogos á la Italo-Argentina, casa de confianza, 1613 Bartolomé Mitre 1021.—Miniaci Hnos. p.

MUEBLES!!—CASA ROSADA, SE MUDO A Estados Unidos 1356 á 58.—A. Juillerat y Ca.—Gran surtido de muebles, juegos de sala, dormitorios Luis XV de nogal y roble, de cedro estilo inglés y pino de tea, comedores de varios estilos y juegos de vestíbulo, sofá marquesa y de cuero inglés, de vaqueta y de Viena; camas-jaulas y de hierro, colchones y almohadas, todos los artículos garantizados y á precios que no se dejan competir. Embalaje y conducción gratis. Fábrica de muebles, fundada en el año 1888.

MUEBLES!! MUEBLES!! MUEBLES!!

829 Cangallo (no confundir) 829

Juego de dormitorio, 6 piezas, mármol rosa y luna francesa.	$ 95
Juego de dormitorios Luis XVI, nogal cedro, para matrimonio, 7 piezas, piedra rosa, luna francesa.	" 185
Juego de dormitorio Luis XV, para matrimonio, piedra rosa, luna francesa, 7 piezas.	" 110
Juego de sala Luis XVI, dorado, forrado en lindo género de fantasía.	" 75
Consola dorada, luna biselada.	" 95
Juego para vestíbulo, fantasía, 6 piezas.	" 70
Camas de hierro y bronce, desde.	" 14
Colchones de toda clase de lana, desde	" 15

Es de sumo interés!! todo el que necesite comprar muebles!! visitar ó pedir presupuesto á nuestra casa!! Cangallo 829, hoy la mejor surtida y la que vende más barato!! Cangallo núm. 829.—L. F. Bottine. Embalaje gratis!! Conducción gratis!! Catálogos ilustrados gratis!!—L. F. Bottine, Cangallo 829. n v. m20

MUEBLES! BUEN ORDEN 686, VISITEN gran exposición Ueha, el fabricante que vende más barato. Comedores de roble, dormitorios, tapicería, camas de bronce y escritorios americanos, gran surtido, el que no amuebla es porque no quiere, todo á plazos; Buen Orden número 685. o10 29

MUEBLES!!! MUEBLES!!!

¡¡"La Exposición"!!—1879 Corrientes 1379 juegos de dormitorio 7 piezas!! á. . $ 85
Id id dormitorio nogal, para matrimonio, 7 piezas!!. . . . . " 160
Juego de comedor nogal, 10 piezas!!. . " 105
Juego de sala dorado fino!!. . . . . " 65
Consola dorada fina con luna biselada!!. . . . . " 95
Camas finas de hierro y bronce. . . . " 12

Para comprar!! barato y bueno!! en "La Exposición"!! Corrientes 1379 n v. m20

ARTICULOS VARIOS EN VENTA

A LAS TRES BOLAS, SE VENDEN ARMAS, cabañas y plateras de ocasión; 25 de Mayo número 1414-2[...]

ALFOMBRAS DE TRIPE RIZADO, DE PURA lana, desde 1.30 $ el metro, gran surtido en alfombras, carpetas, desde 9 $, de 2 1/2 por 3 hasta 4 por 5, á 22 $, casa especial; calle Rivadavia 1865. o61

A TODO HABITANTE DE LA REPUBLICA le interesa leer el folleto Tesoros para la Salud. Solicítese á su editor que lo remite gratis y franco de porte; Corrientes 501, Buenos Aires. p.

ANTES DE COMPRAR PUERTAS Y VENTAnas, pidan catálogos á José R. Iriarte é Hijos, Montes de Oca 1540. En él se enseña á conocer las puertas malas y buenas. Se envía por correo gratuitamente. o30 21

ASESINOS! NOS LLAMAN POR ESTOS PREcios. Victoria 2400:

Puertas patio, nuevas, 2.60 por 1.10.	$ 30.—
Puertas patio, nuevas, 2.40 por 1.10.	» 29.—
Puertas patio, nuevas, 2.28 por 1.10.	» 28.—
Puertas cocina, nuevas, 2 por 0.75.	» 15.—
Puertas letrina, nuevas, 2 por 0.75.	» 15.—
Puertas rancho, spruce, una hoja.	» 10.—
Puertas rancho, spruce, 2.10 por 1.10.	» 14.—
Puertas co[n] reja, spruce, 2.20 por 1.10.	» 25.—
Puertas con reja, nuevas, 2 por 0.70.	» 25.—
Ventanas con reja, nuevas, 1 por 0.70.	» 15.—
Ventanas con reja, id, 1.50 por 0.80.	» 21.—
Ventanas con reja, id, 1.85 por 0.90.	» 25.—
Columnas de hierro de 4 metros.	» 5.50
Tirantes tea, 1 por 3, metro lineal.	» 0.10
Tirantes tea, 2 por 3, metro lineal.	» 0.20
Tirantes tea, 3 por 3, metro lineal.	» 0.29
Tirantes tea, 3 por 4, metro lineal.	» 0.39
Tirantes tea, 3 por 6, metro lineal.	» 0.58
Tirantes tea, 3 por 9, metro lineal.	» 0.90
Machimbre tea, 1 por 3, p. cuadrado.	» 0.12
Machimbre spruce, 1 por 6, p. cuad.	» 0.12
Chapas lisas, sin avería, de 6 pies, á $ 1.30; de 7, á $ 1.55; de 8, á 1.80 pesos; de 9, á $ 2.10 y de 10, á. .	» 2.40
	15 26

BANDERAS DE LANILLA FINA SE VENden en la empresa de adornos Boitano, Rivadavia 1865. o61

BAZAR EL GLOBO, JOSE A. MENDEZ, Callao 410, U. T. 96 (Libertad). Cooperativa 92 (Central). Catálogos ilustrados de todos los departamentos. Esta casa está establecida hace 28 años, recibe todos los artículos muy bien seleccionados directamente de Europa, hay capital que excede á 200.000 $ en artículos genera es de bazar. Créditos doy por mensualidades no obstante los precios que señalan más cortos, en una completa competencia con las demás casas de primer orden, no cobro alteración alguna. Para regalos tengo más de 3000 estuches de fantasías modernas, propias para casamientos, premios para sociedades, etc. Para formar un hogar repleto de cuanto es necesario desde objetos de platina, porcelanas para sala, comedor, etc., cristales, lozas, cubiertos de Christofle, etc. Fantasías, mármoles, bronces, macetas plantas artificiales, etc. Juguetería es una de los más bien surtidos y precios agradables por su modicidad, etc. Bazar del Globo, embalaje y remisión á estaciones gratis. v jn18

CUADROS PINTADOS A MANO, AL OLEO, se venden; Perú 259. o04

COLCHAS DE YUTE, CON ROLLO PARA guardar la almohada, desde 8 $, especialidad en doseles, cortinados, etc.; calle Rivadavia número 1865. o61

CASA IMPORTADORA DE ALHAJAS, VENde á plazos, pagaderas en 15 mensualidades: cadenas de oro de 18 kilates garantidas á 1.95 pesos el gramo; La Comercial, Suipacha 154. o14

CARBON DE PIEDRA Y COKE PARA COcina, descargado á domicilio. Diríjanse los pedidos al escritorio Cangallo 490 ó Unión Telefónica 175 (Avenida). Cooperativa 3512 (Central). Antes Corralón del Sur, fundado en 1890 en el Paseo Colón.—J. M. de Yániz. p.

CASA TORCUATO MATTALDI, FLORIDA 350 entre Cuyo y Corrientes, Buenos Aires—Artículos de talabartería y viaje. Guarniciones finas y regulares, monturas inglesas y del país, recados, monturas de bastos completas, 50 $; baúles con valijas desde 8 $, valijas con útiles desde 50 $, carteras y billeteras, bolsitas de mano para señoras últimos modelos, sillas de viaje, sillones mecánicos con ruedas para enfermos, catres de fabricación alemana muy fuertes para turistas y veraneantes modelo exclusivo, botellas Thermo para conservar líquidos calientes ó fríos. Antes de hacer sus compras tómese usted la molestia de pasar por esta casa para cerciorarse de que los artículos expuestos son los mejores que se reciben de Inglaterra, Francia y Alemania y sus precios muy módicos. —Casa Torcuato Mattaldi, Florida 350, entre Cuyo y Corrientes. 14

FUNDAS PARA JUEGOS DE SALA A 15 $; para pianos á 6 $. Avisar por correo á José Despax, Montevideo 414. Unión Telefónica 2256 (Libertad). Se manda á domicilio. p.

FUNDAS PARA AUTOMOVILES Y COCHES, juegos de sala á 14 $; pianos 5 $. Pedir muestras por correo: Bartolomé Mitre 1860, U. T. 3088 (Libertad). o33

FABRICA DE LADRILLOS PRENSADOS A máquina, se vende en Florida F. C. B. A. y R. Producción 40.000 ladrillos por día, cuatro grandes máquinas Graden, que producen 22 ladrillos por minuto. Secadero para un millón de ladrillos. Cintas transportadoras. Cuatro hornos continuos. Desvío doble vía de 600 metros, 1000 metros de vía Decauville uniendo hornos, galpones, tierra, etc. Gran motor de alta y baja presión, con 120 HP., caldera multitubular de 140 HP., proyectores, bombas y mil enseres que se necesita ver, para darse una idea de la magnitud del negocio. Para tratar, Paseo de Julio número 2272. q34

HULES DE PISO, A 2 $ EL METRO CUAdrado, gran surtido en felpudos, alfombritas, caminos, etc., Rivadavia 1865. o61

HOY SE REMATAN LOS MUEBLES, CANgallo 2525, á las 8 de la noche. Piano, escritorio, caja hierro, dormitorio 3 cuerpos, comedor, sillas vaqueta y demás. o23

LA NACIONAL MAQUINAS DE COSER bolsas, una, lonetа, arpillera, etc., se venden Juan Shaw é hijos, Venezuela 870. o14

MADERA USADA EN BUEN ESTADO A PREcio de liquidación, tirantes, tirantillos, cabriadas y tablones, se venden; Santa Fe número 2330. o33

MOTORES LOCOMOVILES, CALDERAS DE varias clases y tamaños y otras máquinas, se liquidan barato y á plazos, ó también se alquilan, fabricantes é industriales atención, hay una gran máquina de hacer polvo de ladrillo y una rompedora de pedregullo, una máquina de soda francesa; Bartolomé Mitre 2728 (Oonce). o629

NO TIREN SUS VESTIDOS Y TRAJES USAdos, porque la tintorería París los devuelve como nuevos; Cerrito 590. o10 31

PIANOS HOOF (MARCA REGISTRADA), Krauss, representantes exclusivos: G. Bellucci y Ca., Florida 315. Schiedmayer, Quandt Chassaigne, Zimmermann. Introductores, venta al contado y á plazos, á condiciones sumamente ventajosas. v my24

PIANOS ERARD, SUPERIORES A CUALquier otro, por calidad de sonido, mecanismo, duración y elegancia, marca registrada; G. Bellucci y Ca., Florida 315, únicos representantes. Piano pianista Spaethe (automático), el más moderno y más perfecto que se conozca. v my24

PIANOS LOS MEJORES, NORTEAMERICAnos, de la fábrica The Sterling, Boisselot, Pleyel, Geissler, Lubitz, Zimmermann, Otto y otros, nuevos y de ocasión. Composturas, cambios y afinaciones; casa Palazzo, Matheu núms. 1668 al 1672. o53

PIANOS Y AUTOPIANOS — LAS PERSONAS que quieran adquirir alguno de estos instrumentos, no olviden visitar nuestra casa, que es la que recibe los mejores pianos, autopianos y armoniums que se fabrican en Francia, Alemania y Norte América. Condiciones las más ventajosas, al contado y por mensualidades desde 20 $, entrega inmediata.—Rebella y Belaunde, Florida 243, casa introductora. p.

PIANOS SCHMAYER, R. GROSS Y KALLmann, Boisselot, Kriebel, Mors, Bogs y Veigt, etc., recibidos directamente de los fabricantes Venta por mensualidades, al contado grandes rebajas, planos de ocasión, se alquilan y compran pianos, taller especial para composturas, afinaciones, cambios, etc.; V. Ventura, Maipú núm. 373. p.

SEÑORITAS QUE FORMAREIS HOGAR, acordaos que existe La Luna, para proveeros de porcelanas, cristales, cubiertos y de más importe batería de cocina, rosa Luna, Suipacha y Cangallo. p14

SE VENDE URGENTEMENTE, UN DORMItorio completo, un pequeño comedor y una cama de hierro completa. Todo muy barato. El dueño se ausenta el 6 del corriente; Suipacha núm. 512, departamento 6. o34

TARJETAS POSTALES—TENEMOS UN VAloso surtido; vendemos desde una hasta cualquier cantidad. Se atienden pedidos del interior; dirigirse á M. Rodríguez Giles, Corrientes 530-32. p.

URNAS DE MARMOLES, BLANCO Y CARdillo, lustre, importadas de Europa, crucifijos artísticos, estatuas, lápidas, bustos y monumentos de mármol blanco y granito lustre, se venden un grandioso surtido; Ayacucho 1697 (Recoleta). o10 3

VENECIANA ARTISTICA, ESCULTURADA, forrada en rica tela de seda, matiz y oro, véndose por ausencia; Humberto I 3218. o22

YESO, LISTONES, ALFAJIAS Y ASERRIN, por mayor y menor, se vende en el depósito de Juan Gittar, Juncal 1899. p. al

ARTICULOS PARA SEÑORAS

ATENCION, SEÑORAS! POR 2.90 $ TAPAditos para niñas; á 12 $ tapados bordados para señoras; á 19 $ trajes sastre; á 14.20 hasta 40 $, tapados ingleses; Humberto I 1490 (fábrica). p v m9

LA MEJOR MEDIA, LA DE MAS DURACION, la más barata, medias lisas y caladas de hilo, lana, algodón y seda, desde 0.55 $ el par, única casa especial: Delvoye, Florida 259. p.al3

MADAME ROUDGE, BUENA MODISTA, REcientemente llegada de París, comunica á las damas de Buenos Aires que trabaja esmeradamente á precios moderados, y acepta igualmente hacer transformaciones de vestidos. Tiene un bonito surtido de vestidos para vender en seguida. Madame Roudgé, Florida 683. e23

SE VENDE UN ELEGANTE VESTIDO NUEvo, por encontrarse la familia de luto; dirigirse Uruguay 343, segundo piso. p24

SEÑORAS: PIDAN GRATIS FOLLETO DE Gotas Intimas, á La Rosa; Corrientes 501, Buenos Aires. p.

SEÑORAS, SEÑORITAS, NIÑAS: EXPOSIción de formas para sombreros de invierno, colle, melusines, flamant, fieltros, etc.; La Parisien, Entre Ríos 791 (fábrica). p. vm7

STAMATIS, EX COIFFEUR DE LA CASA Moussion, tiene el honor de avisar á su clientela y á las señoras en general, estando de regreso de París con las últimas novedades, les ofrece sus servicios de peinador y ondulador á domicilio á precios moderados; calle Tucumán núm. 664. Unión Telef. 2215 (Avenida). p30 3

COMPRA Y VENTA DE NEGOCIOS

SE VENDE UNA CASA AMUEBLADA, CON pensión, clientela escogida; tratar de 2 á 5 de la tarde, Belgrano 689. q33

SE VENDE UN GRAN HOTEL CON TREINta piezas amuebladas, estilo Luis XIV, casi todas á la calle, 8 cuartos de baño, cocina francesa-italiana, ascensor y luz eléctrica, gran comedor, gran terraza; dirigirse Cuyo número 1467. q10 29

COMPRA DE PROPIEDADES

AL SUR DE RIVADAVIA A CARLOS CALvo y de Bolívar á Entre Ríos, compro casa hasta 45.000 $; por carta Juan T. Crespo, Vila Ballester. x14

CAMPOS EN LA PROVINCIA DE SANTA FE compra A. F. Ortega, San Martín 142. r23

CASA NUEVA O VIEJA, QUE RENTE, COMpro, detalles completos, decir si es corredor; casilla de correo 988. r14

COMPRO GRUPO DE 6 A 8 CASAS, UNA altos y bajos y dos bajas, juntas, al norte ó sur; tratar Díaz Vélez 427. Sra. N. N. r24

COMPRO AL CONTADO EN RAMOS MEJIA, ó Haedo, quinta cerca de la estación, buen edificio con 10.000 metros; Defensa 829. r23

CASAS VIEJAS O TERRENOS, COMPRO, TRAto con el dueño; A. L. Seery, Bartolomé Mitre 383. r33

CASA COMPRO UNA Ó DOS HASTA 40.000 pesos, trato con el propietario, sin ningún intermediario; dirigirse por carta á M. A. Geray, Piedras 1823. r24

COMPRAMOS DOS CASAS AL NORTE, 50.000 y 100.000 $, dos al sur centrales y un campo cerca de la capital, buena población; Chueco y Astengo, Bartolomé Mitre 746. r33

QUEBRACHALES DE 50 A 200 LEGUAS más ó menos, compro en Salta, Chaco Argentino ó Paraguayo; José María Uzín, comisionista, Santa Fe 3616, de 4 á 7 p. m. p440

VENTA DE PROPIEDADES

ALTURA RIO BAMBA POR CORRIENTES, vendo terreno de 10 por 33, único para edificar; Corrientes 1923, Cleto Santa Coloma. s14

ALTURA ECUADOR POR CORRIENTES, vendo casa, 10 por 30, 6 piezas, baño y vestíbulo, tiene 10.000 cédulas; llaves y tratar, Corrientes 1923, Cleto Santa Coloma. s14

ALTURA AYACUCHO POR CUYO, VENDO casa hermosa, altos y bajos, por separado, llaves y tratar Corrientes 1923, Cleto Santa Coloma. s14

ALTURA ARENALES Y ANCHORENA, TEreno de 13 1/2 por 57 varas, en venta particular. Precio muy acomodado. Informes Corrientes 431, Luis Scheiner. s529

ALTURA LAPRIDA POR LAS HERAS, VENdo casa de 12 piezas, gran renta, moderna, en 46.000 $; Corrientes 1923, Cleto Santa Coloma. s14

ALTURA LAVALLE POR ANDES, VENDO casa que da 250 $ libres, contrato por 4 años, en 31.000 $; Corrientes 1923, Cleto Santa Coloma. s14

ALTOS Y BAJOS, 22 CASAS NUEVAS, VENdo, renta 11 o/o, próximas al Congreso, á Callao y Rivadavia, en 420.000 $, facilidades de pago; no atiendo corredores, Bartolomé Mitre 2533. s24

A 2 CUADRAS DE CALLAO, SOBRE EL BUlevar Corrientes, se vende terreno de 20 por 75 varas, Banco Provincial de Rentas, calle Cangallo 876, de 1 á 5 de la tarde. Sin corredores. s23

ANTES DE VENDER SU PROPIEDAD EN remate, pase ó mande carta á mi escritorio, los datos exactos de su casa, terreno, chacra, ó campo, en cualquier punto donde se encuentre, por insignificante ó insignificante que sea su valor, pues debido á la cantidad de compradores que tengo en este momento puedo realizarle la venta particularmente. Aviso que trato directamente con los señores interesados.—Gabriel Scannapieco, Reconquista 144. p.

A DOS CUADRAS DE LA ESTACION EZPEleta, F. C. Sur, dentro del circuito, terrenos Villa Sobral, vendo particularmente desde 5 $ por mes, en 80 pesos, sin cuota mensualidad, sin comisión ni interés. El domingo 15 de mayo, sobre los mismos terrenos, de 10 á 4 de la tarde. Posesión y títulos definitivos una vez pagadas 10 mensualidades. Datos y planos, Banco Industrial Argentino, San Martín 128, Buenos Aires ó Bartolomé Mitre 311, escritorio 46. s. p. a27

ALTURA SANTA FE EN MALABIA, VENDO regia casa, 10 por 50, de 9 habitaciones, preparada para altos; otra Arenales altura 3000 nueva, 6 habitaciones, 33.000 $; otra Pueyrredón altura 500, con 20 habitaciones, altos y bajos, modernísima; otra Pueyrredón esquina de 3 pisos, cerca Santa Fe, recién hecha; otra espléndida mansión, esquina, de gran renta, cerca de Santa Fe y Callao, en 400.000 $; otra Darregueira cerca de Santa Fe, 8 habitaciones, 10 por 40, en 26.000 $; tratar con Bujard, calle Tucumano 19, de 1 á 5. s23

A PLAZOS, CASA MODERNA EN BELGRAno, á 1 cuadra de Cabildo, altura del número 500, calle adoquinada y luz eléctrica, frantvías; construcción á todo costo. Frente Luis XV imitación piedra, grandes balcones, 6 piezas amplias y grandes comodidades, bien distribuídas y con todo confort, terreno de 10 por 50 varas. Venta urgente por llamado á Europa. A plazos, 21.000 $, con sólo 5.000 al contado se vende hoy. Urgente. Para verla y tratar Cabildo 2843, s14

PIANOS HOOF (MARCA REGISTRADA), Krauss, representantes exclusivos: G. Bellucci y Ca., Florida 315. Schiedmayer, Quandt Chassaigne, Zimmermann. Introductores, venta al contado y á plazos, á condiciones sumamente ventajosas. v my24

PIANOS ERARD, SUPERIORES A CUALquier otro, por calidad de sonido, mecanismo, duración y elegancia, marca registrada; G. Bellucci y Ca., Florida 315, únicos representantes. Piano pianista Spaethe (automático), el más moderno y más perfecto que se conozca. v my24

PIANOS LOS MEJORES, NORTEAMERICAnos, de la fábrica The Sterling, Boisselot, Pleyel, Geissler, Lubitz, Zimmermann, Otto y otros, nuevos y de ocasión. Composturas, cambios y afinaciones; casa Palazzo, Matheu núms. 1668 al 1672. o53

PIANOS Y AUTOPIANOS — LAS PERSONAS que quieran adquirir alguno de estos instrumentos, no olviden visitar nuestra casa, que es la que recibe los mejores pianos, autopianos y armoniums que se fabrican en Francia, Alemania y Norte América. Condiciones las más ventajosas, al contado y por mensualidades desde 20 $, entrega inmediata.—Rebella y Belaunde, Florida 243, casa introductora. p.

PIANOS SCHMAYER, R. GROSS Y KALLmann, Boisselot, Kriebel, Mors, Bogs y Veigt, etc., recibidos directamente de los fabricantes Venta por mensualidades, al contado grandes rebajas, planos de ocasión, se alquilan y compran pianos, taller especial para composturas, afinaciones, cambios, etc.; V. Ventura, Maipú núm. 373. p.

SEÑORITAS QUE FORMAREIS HOGAR, acordaos que existe La Luna, para proveeros de porcelanas, cristales, cubiertos y de más importe batería de cocina, rosa Luna, Suipacha y Cangallo. p14

SE VENDE URGENTEMENTE, UN DORMItorio completo, un pequeño comedor y una cama de hierro completa. Todo muy barato. El dueño se ausenta el 6 del corriente; Suipacha núm. 512, departamento 6. o34

TARJETAS POSTALES—TENEMOS UN VAloso surtido; vendemos desde una hasta cualquier cantidad. Se atienden pedidos del interior; dirigirse á M. Rodríguez Giles, Corrientes 530-32. p.

URNAS DE MARMOLES, BLANCO Y CARdillo, lustre, importadas de Europa, crucifijos artísticos, estatuas, lápidas, bustos y monumentos de mármol blanco y granito lustre, se venden un grandioso surtido; Ayacucho 1697 (Recoleta). o10 3

VENECIANA ARTISTICA, ESCULTURADA, forrada en rica tela de seda, matiz y oro, véndose por ausencia; Humberto I 3218. o22

YESO, LISTONES, ALFAJIAS Y ASERRIN, por mayor y menor, se vende en el depósito de Juan Gittar, Juncal 1899. p. al

ARTICULOS PARA SEÑORAS

ATENCION, SEÑORAS! POR 2.90 $ TAPAditos para niñas; á 12 $ tapados bordados para señoras; á 19 $ trajes sastre; á 14.20 hasta 40 $, tapados ingleses; Humberto I 1490 (fábrica). p v m9

LA MEJOR MEDIA, LA DE MAS DURACION, la más barata, medias lisas y caladas de hilo, lana, algodón y seda, desde 0.55 $ el par, única casa especial: Delvoye, Florida 259. p.al3

MADAME ROUDGE, BUENA MODISTA, RECIENTEMENTE llegada de París, comunica á las damas de Buenos Aires que trabaja esmeradamente á precios moderados, y acepta igualmente hacer transformaciones de vestidos. Tiene un bonito surtido de vestidos para vender en seguida. Madame Roudgé, Florida 683. e23

SE VENDE UN ELEGANTE VESTIDO NUEvo, por encontrarse la familia de luto; dirigirse Uruguay 343, segundo piso. p24

SEÑORAS: PIDAN GRATIS FOLLETO DE Gotas Intimas, á La Rosa; Corrientes 501, Buenos Aires. p.

SEÑORAS, SEÑORITAS, NIÑAS: EXPOSIción de formas para sombreros de invierno, colle, melusines, flamant, fieltros, etc.; La Parisien, Entre Ríos 791 (fábrica). p. vm7

STAMATIS, EX COIFFEUR DE LA CASA Moussion, tiene el honor de avisar á su clientela y á las señoras en general, estando de regreso de París con las últimas novedades, les ofrece sus servicios de peinador y ondulador á domicilio á precios moderados; calle Tucumán núm. 664. Unión Telef. 2215 (Avenida). p30 3

COMPRA Y VENTA DE NEGOCIOS

SE VENDE UNA CASA AMUEBLADA, CON pensión, clientela escogida; tratar de 2 á 5 de la tarde, Belgrano 689. q33

SE VENDE UN GRAN HOTEL CON TREINta piezas amuebladas, estilo Luis XIV, casi todas á la calle, 8 cuartos de baño, cocina francesa-italiana, ascensor y luz eléctrica, gran comedor, gran terraza; dirigirse Cuyo número 1467. q10 29

COMPRA DE PROPIEDADES

AL SUR DE RIVADAVIA A CARLOS CALvo y de Bolívar á Entre Ríos, compro casa hasta 45.000 $; por carta Juan T. Crespo, Vila Ballester. x14

CAMPOS EN LA PROVINCIA DE SANTA FE compra A. F. Ortega, San Martín 142. r23

CASA NUEVA O VIEJA, QUE RENTE, COMpro, detalles completos, decir si es corredor; casilla de correo 988. r14

COMPRO GRUPO DE 6 A 8 CASAS, UNA altos y bajos y dos bajas, juntas, al norte ó sur; tratar Díaz Vélez 427. Sra. N. N. r24

COMPRO AL CONTADO EN RAMOS MEJIA, ó Haedo, quinta cerca de la estación, buen edificio con 10.000 metros; Defensa 829. r23

CASAS VIEJAS O TERRENOS, COMPRO, TRAto con el dueño; A. L. Seery, Bartolomé Mitre 383. r

MINISTERIO DE OBRAS PUBLICAS DE LA nación—Dirección general de obras hidráulicas—Concurso de proyectos y licitación de las obras para un puerto de ultramar en Mar del Plata—En cumplimiento de lo dispuesto en el decreto del P. E. nacional fecha noviembre 12 de 1909, llámase á un concurso de proyectos y licitación de las obras de un puerto para buques de ultramar en Mar del Plata, de conformidad con lo dispuesto en la ley núm. 6495 y las bases aprobadas por el decreto antes citado.

Las propuestas deberán presentarse bajo sobre cerrado con indicación del contenido en la dirección general de obras hidráulicas del ministerio de obras públicas de la nación, casa de gobierno, 3er. piso, antes del día 16 de junio de 1910, á las 2 p. m., de acuerdo con la prórroga acordada por decreto superior de fecha 12 de abril de 1910, para ser abiertas en presencia del escribano mayor de gobierno y los interesados que concurran al acto.

Los interesados podrán consultar gratuitamente en la citada dirección general de obras hidráulicas todos los días, de 1 á 5 p. m., las bases y demás antecedentes que regirán el concurso y licitación de las obras, ó bien adquirir un ejemplar de los mismos mediante el pago de cien pesos moneda nacional de curso legal.

Salustiano Zavalía, secretario general. z14

M. O. P. LEY 5315 — COMISION ADMINISTradora del fondo de caminos. — Llámase á licitación pública por el término de treinta días para la provisión de cuatro mil cincuenta (4050) metros lineales de caños de cemento armado de diferentes diámetros.

Los interesados podrán consultar los pliegos de condiciones en la oficina técnica de la comisión, Avenida Oeste y Cuyo, todos los días hábiles, de 2 á 4 de la tarde.

Las propuestas deberán presentarse en sobre cerrado con la indicación aparente de «Propuestas», en la oficina técnica y hasta el día 21 de mayo, á las 3 de la tarde, hora en que serán abiertas, en presencia de los interesados que concurran.—Buenos Aires, abril 15 de 1910.—*M. Arturo Monge*, jefe de la oficina técnica. z30 21

MINISTERIO DE HACIENDA — DIVISION, inspección y contralor—Licitación para la provisión de uniformes de invierno—De acuerdo con la resolución núm. 484 del ministerio de hacienda, llámase á licitación pública por el término de treinta días para la provisión del vestuario de invierno destinado á la marinería de dos reseguardos.

El pliego de condiciones y demás datos estarán á disposición de los interesados todos los días hábiles de 3 á 5 p. m., en la División Inspección y Contralor, calle Victoria 296 (Aduana).

Las propuestas se abrirán en presencia del escribano mayor de gobierno y de los interesados, el día 6 de mayo próximo, á las 3 p. m. —*Ricardo Mañay*, jefe. z v. m5

MUNICIPALIDAD

INTENDENCIA MUNICIPAL DE LA CAPital — Impuesto de pavimentación. — Citase á los propietarios de los inmuebles situados con frente á las calles Vélez Sársfield, de Caboto á Reconquista para que concurran á la oficina de recaudación á fin de abonar el importe de pavimentación que les corresponde por el firmado construido últimamente al frente de sus propiedades.

Se hace presente á los interesados que el primer servicio trimestral vence el 15 de junio próximo y los que no concurran á abonar sus cuotas antes de esa fecha incurrirán en la multa que determina el artículo 5o. de ley vigente sobre afirmados.—Buenos Aires, abril 27 de 1910.—*El jefe.* ab827

LLAMASE A LICITACION PARA LA PROVIsión y colocación de dos motores eléctricos en el horno de Flores. Tendrá lugar el día 12 del corriente á las 2.30 p. m. Pliego de condiciones en la subsecretaría de Higiene y Seguridad.—Buenos Aires, mayo 3 de 1910. ab 10 3

LICITACION PARA LA PROVISION DE 6000 metros cúbicos de arena oriental. De acuerdo con el pliego de condiciones puede informarse en la subsecretaría de obras públicas, se llama á licitación para el día 6 de mayo á las 3 de la tarde.—Buenos Aires, abril 28 de 1910. —*El secretario.* ab928

LLAMASE A LICITACION PARA LA PROVIsión de carbón antracita, con destino á las estufas Salamandra colocadas en los hospitales y dependencias de la asistencia pública. Tendrá lugar el día 12 de mayo próximo á las 2 de la tarde. Pliego de condiciones en la subsecretaría de higiene y seguridad.—Buenos Aires, abril 28 de 1910. ab10 2o

MUNICIPALIDAD DE LA CAPITAL, SUBINtendencia de Belgrano—Exp. 63.121, G 908. —Se cita al propietario del terreno ubicado en la calle de Correa esquina Freire frentes N. y E., para que dentro del término de cinco días comparezca á mesa de entradas de la misma, á ser notificado de las obligaciones que respecto á dicho terreno le imponen las ordenanzas vigentes.—Joaquín Sánchez, subintendente. ab31

COMERCIALES

AVISO AL COMERCIO HABER COMPRADO la casa de modas que fué de la señora de Mine. Reid, situada calle Santa Fe 1909. El que tenga algo que reclamar lo hará entre los tres días.—Pasquinelli, calle Rocamora 323. 32

AVISAMOS AL COMERCIO EN GENERAL que hemos vendido al señor Angel Ruscont, el edificio, muebles y útiles y existencias de mercaderías de la casa de comercio que tenemos establecida en la colonia Castex (F. C. O.), quedando á nuestro cargo los créditos activos y pasivos.—Castex, abril 28 de 1910.—Vera y De la Huerta. ac10 1

AVISO AL COMERCIO EN GENERAL QUE he comprado todas las existencias de mercaderías á los señores Vera y De la Huerta, de colonia Castex (F. C. O.). Los que se crean con derecho á reclamaciones lo harán antes del día 10 de mayo próximo, no siendo atendidos pasando dicho término. — Castex, abril 28 de 1910.—Angel Rusconi. ac10 1

AL COMERCIO Y AL PUBLICO — PEDRO Panciera, comerciante en cereales, debiendo salir en estos días para Europa, declara que no deja en el país cuentas ó deudas pendientes de ninguna clase, y avisa que cualquier reclamo contra la declaración arriba mencionada será atendido hasta el 7 del corriente mes á las 10 a. m., en la calle Bartolomé Mitre 871. — Buenos Aires, mayo 3 de 1910. ac34

AL PUBLICO—PONGO EN CONOCIMIENTO del público y de mis clientes, que en la fecha y por compromiso celebrado ante el escribano don Amancio Millán, he vendido á don Gabriel López mi propiedad y negocio situado en esta ciudad, calles Buenos Aires y Mitre, denominado Hotel Italo-Platense, haciéndome cargo del pasivo á excepción de los gravámenes hipotecarios.—San Pedro, abril 20 de 1910.—*Felipe Semino.*—OTRO: De acuerdo con el aviso anterior, hago saber al público y á mis clientes que en la fecha y por compromiso celebrado ante el escribano don Amancio Millán, he comprado á don Felipe Semino, su propiedad y casa de negocio situada en las calles Buenos Aires y Mitre, denominado Hotel Italo-Platense, haciéndome cargo únicamente de los gravámenes hipotecarios.—San Pedro, abril 20 de 1910.—*Gabriel Lopez.* ac728

AL PUBLICO Y AL COMERCIO PARTICIpamos que por terminación de contrato y de mutuo y amigable convenio ha quedado disuelta la sociedad que giraba en esta plaza y la de Bahía Blanca bajo el rubro de Méndez, Tabacco y Ca., haciéndose cargo del activo y pasivo la nueva sociedad que se ha formado.—Méndez Tabacco y Ca.

Refiriéndose al aviso que antecede y según contrato celebrado ante el escribano don Amancio Noseda Monjeaux, registrado en el tribunal de comercio, participamos al comercio y al público que hemos formado una sociedad para continuar en esta plaza y la de Bahía Blanca los mismos negocios de consignaciones de frutos del país, cereales y haciendas que tenían nuestros antecesores, la que girará bajo el rubro de Méndez Hnos. y Ca., quienes se hacen cargo del activo y pasivo de la misma. Forman esta sociedad los señores Candido Méndez García y Antonio Méndez García, como socios activos y solidarios y el Sr. José María Méndez como comanditario, teniendo los dos primeros el uso de la firma.—Méndez Hnos. y Ca. ac15 23

LLOYD BRAZILEIRO, S. A.—COMUNICO A quien convenga que á 20 del corriente nuestro empleado señor José de Araujo Vieira, habiendo sustituido como nuestro agente en esta capital al señor L. A. Bruzzo. Declaro más, que esta empresa nada debe en esta plaza y si alguien se cree su acreedor quiera presentar cuenta para ser abonado.—*El inspector.*—Abril 30 de 1910.—P. P. Lloyd Brazileiro, sociedad anónima, *Alfredo F. da Costa.*

POR COMPRA DE CAMPOS FISCALES Y arrendamientos é informes, ocurrir á la oficina de Julio Neumann, Reconquista número 195. ac51

EDICTOS

EDICTO JUDICIAL—POR DISPOSICION DEL señor juez de comercio Dr. Ricardo Seeber se hace saber á los acreedores del concurso formado á los señores Ibáñez y Ca., que se ha fijado el día 6 del corriente mes, á las 2 p. m., para que tenga lugar la junta á que se refiere el artículo 134 de la ley de quiebras.—Buenos Aires, abril 27 de 1910.—*M. Grandoli.* al 34

EL SEÑOR JUEZ DE PRIMERA INSTANCIA en lo civil de la capital de la república doctor Nicanor González del Solar (hijo), ha dispuesto se cite, llame y emplace por el término de 30 días contados desde la primera publicación del presente, á todos los que se consideren con derecho á los bienes dejados por doña AMALIA HERRERA DE MUÑIZ, ya sean como herederos ó acreedores, para que dentro de dicho término comparezcan á deducir sus acciones en forma, por ante su juzgado y secretaría del que suscribe, bajo apercibimiento de lo que hubiere lugar por derecho.—Buenos Aires, abril 14 de 1910.—*Eduardo M. Naón*, secretario. ac30 15

POR DISPOSICION DEL SEÑOR JUEZ DE comercio, doctor Angel M. Casares, se hace saber á los acreedores del concurso formado á don LAUREANO LIZARRALDE, que se ha designado la audiencia del 12 de mayo á las 2 de la tarde, para que concurran á fijar la retribución de los trabajos del síndico liquidador.—Buenos Aires, mayo 2 de 1910.—*Germán C. Ramírez*, secretario.—Cangallo 332. ac54

POR DISPOSICION DEL SEÑOR JUEZ DE comercio de la capital de la república, doctor don Ricardo Seeber, se hace saber á los efectos de lo dispuesto por los artículos 154 y 155 de la ley de quiebras, que se ha presentado por ante este juzgado y secretaría del que suscribe don PASCUAL CASTELLANOS, miembro de la razón social fallida de Banco y Castellanos, solicitando ser rehabilitado para ejercer el comercio.—Buenos Aires, abril 25 de 1910.—*Carlos R. Gonnelles*, secretario.—Oficinas: Tribunales de Comercio, Cangallo número 332. ac10 27

POR DISPOSICION DEL SEÑOR JUEZ DE comercio de la capital de la República Dr. Ricardo Seeber, se hace saber á los acreedores del concurso formado á don Amancio Millán, que se ha designado la audiencia del día 12 de mayo próximo á las 2 de la tarde, para que concurran á fijar la retribución de los trabajos del síndico liquidador.—Buenos Aires, mayo 2 de 1910.—*Germán C. Ramírez*, secretario.—Cangallo 332. ac54

POR DISPOSICION DEL SEÑOR JUEZ DE comercio de la capital de la república, doctor don Ricardo Seeber, se hace saber á los efectos de lo dispuesto por los artículos 154 y 155 de la ley de quiebras, que se ha presentado por ante este juzgado y secretaría del que suscribe don PASCUAL CASTELLANOS, miembro de la razón social fallida de Banco y Castellanos, solicitando ser rehabilitado para ejercer el comercio.—Buenos Aires, abril 25 de 1910.—*Carlos R. Gonnelles*, secretario.—Oficinas: Tribunales de Comercio, Cangallo número 332. ac10 27

POR DISPOSICION DEL SEÑOR JUEZ DE comercio de la capital federal doctor Angel M. Casares, se hace saber á los acreedores del concurso formado á don ADOLFO GOLDENBERG que el síndico del mismo ha presentado un estado de distribución el que queda en secretaría á los efectos del artículo 119 de la ley de quiebras. Al mismo tiempo se les cita para que en la audiencia del día 4 del entrante mes comparezcan á proceder á regular los honorarios del síndico, de acuerdo á lo que dispone el artículo 134 de la ley citada.—Buenos Aires, abril 28 de 1910.—*Ricardo Victorica.* ac830

POR DISPOSICION DEL SEÑOR JUEZ DE primera instancia en lo civil de la capital de la república doctor don Federico Helguera, se cita y emplaza por el término de treinta días, á contar desde la primera publicación del presente, á todos los que se consideren con derecho á los bienes dejados por fallecimiento de doña ANASTASIA CUTILLAS DE CUCULLU ya sean como herederos ó acreedores, para que dentro de dicho término, comparezcan por ante su juzgado y secretaría del que suscribe, á deducir sus acciones en forma, bajo apercibimiento de lo á que hubiere lugar por derecho.—Buenos Aires, abril 11 de 1910.—*Dr. Juan Carlos Fox*, secretario. ac30 15

POR DISPOSICION DEL SEÑOR JUEZ DE 1a instancia militar de la primera región, que actúa en el cuartel de regimiento 6 en Campo de mayo, mayor D. Avelino D. Martínez, se cita, llama y emplaza por el término de tres días á contar desde la primera publicación del presente, al aspirante Mario Leguizamón de la R. de C. acusado de quebrantamiento de arresto y deserción, para que dentro del término señalado comparezca ante este juzgado á objeto de prestar declaración indagatoria, bajo apercibimiento de que si no hacerlo será declarado rebelde. Al mismo tiempo se solicita de las autoridades civiles y militares la captura de dicho acusado, cuya filiación es: blanco, ojos azules, nariz regular, boca regular, pelo castaño, estatura 1m68c., soltero, encuadernador, domiciliado en la capital federal.—Campo de Mayo, abril 30 de 1910.—*Pedro A. Quiroga*, capitán-secretario. 32

HOTELES Y BALNEARIOS

GRAN EMPRESA DE ALOJAMIENTO PAra la temporada de la exposición del centenario; Esmeralda 262, escritorio 12. ad34

HOTEL CATALA, DE CELSO DOMENECH—Por 3 $ diarios, comida y hospedaje. Especial para familias. Basta visitar ó una sola vez para hacerse cliente; Alsina 1129. ad p.

SOCIEDADES Y COMPAÑIAS

BALANCE DE SALDOS DE LA MARINA Mercante Argentina, correspondiente al trimestre cerrado el 31 de marzo de 1910:

DEBE

	Moneda legal
Acciones fundadoras	1.410.900 —
Accionistas	275.360 —
Caja y Bancos	220.203.80
Material flotante	2.844.946.87
Muebles y útiles	11.674.75
Material en explotación	22.300.79
Varios deudores	115.179.44
Gastos de instalación	57.806.11
Gastos generales	114.364.52
Cuentas varias	6.318.79
	5.079.055.07

HABER

	Moneda legal
Capital	5.000.000 —
Fondo de depreciación de material	20.000 —
Fondo de reserva	7.158.91
Varios acreedores	46.422.85
Cuentas varias	5.478.31
	5.079.055.07

S. E. u O.—Buenos Aires, abril 28 de 1910.—*Pedro O. Luro*, presidente.—*Honorio F. Luque*, tesorero.—*J. A. Fernández*, contador.—*R. C. Magnasen*, síndico. af34

COMPAÑIA METALURGICA ARGENTINA—Se convoca á los señores accionistas de esta compañía á la asamblea general extraordinaria que se celebrará el día 17 de mayo próximo, á las 5 de la tarde, en su local social, Avenida de Mayo 623, para considerar la siguiente

ORDEN DEL DIA

Dar cuenta del estado de la negociación sobre cesión del activo y pasivo de la sociedad y resolver sobre la situación definitiva de la misma.

De acuerdo con el artículo 9 de los estatutos, los señores accionistas deberán depositar sus acciones ó un certificado de depósito bancario en la tesorería de la compañía hasta tres días de la fecha señalada para la asamblea.—Buenos Aires, abril 30 de 1910.—*La comisión.* af18 30

COMPAÑIA DE ELECTRICIDAD DEL PLAta, sociedad anónima.—Convocatoria—Se cita á los señores accionistas á asamblea general extraordinaria para el día 9 de mayo de 1910, á las 3 de la tarde, en la calle Bartolomé Mitre 531, primer piso.

ORDEN DEL DIA

1o. Consideración de un boleto de compraventa del activo y pasivo de la compañía.

2o. Liquidación y disolución de la sociedad.

Para tener representación en la asamblea los señores accionistas deberán depositar sus acciones en la caja de la Compañía, calle San Martín 132 (entrepiso) por lo menos 10 días antes de la fecha fijada para la asamblea.—*El directorio.* af v. m9

COMPAÑIA DE ELECTRICIDAD DE LA PROvincia de Buenos Aires—Asamblea extraordinaria—Por resolución del directorio se convoca á los señores accionistas á la asamblea general extraordinaria que tendrá lugar el día 9 del mes de mayo próximo, á las 4 de la tarde, en el local de la sociedad, calle Belgrano 432.

ORDEN DEL DIA

1o. Aprobación del contrato de compraventa celebrado con la Compañía de Electricidad del Plata (Mar del Plata).

2o. Autorización para emitir una segunda serie de debentures del 6 o/o de interés y de igual servicio de amortización á el de la primera serie.

Se recuerda á los señores accionistas que para asistir á la asamblea, deberán recabar en la secretaría de la sociedad la boleta de entrada, en la que se hará constar el número de votos á que tengan derecho, según lo prescribe el artículo 29 de los estatutos (nuevos).—Buenos Aires, abril 22 de 1910.—El directorio. af15 23

COMPAÑIA DE ELECTRICIDAD DE LA PROvincia de Buenos Aires—El directorio, de acuerdo con las facultades conferidas por el artículo 12 de los estatutos ha resuelto:

Emitir 10.000 acciones del valor nominal de 100 $ m|n cada una, pagaderas en cinco cuotas de 20 o|o cada una.

La primera cuota del 20 o|o deberá ser pagada después de efectuado el prorrateo hasta el 5 de mayo próximo, quedando fijadas para el pago de las restantes, las siguientes fechas: 1o. de agosto y 1o. de noviembre del año en curso, y 1o. de febrero y 1o. de mayo de 1911.

Estas acciones tendrán derecho á percibir dividendos desde el 1o. de mayo de 1910.

Las actuales accionistas, en virtud de lo dispuesto en el artículo 12 de los estatutos, tendrán la preferencia para la suscripción en proporción á las acciones que posean, correspondiendo á cada dos acciones en circulación una de la nueva emisión.

Las nuevas acciones podrán ser integradas en cualquiera de las fechas fijadas para el pago de las cuotas, computándoseles los dividendos en proporción á las cuotas y épocas en que hubieran sido abonadas.

La subscripción de acciones queda abierta en el local de la compañía, calle Belgrano 432, todos los días hábiles hasta el día 30 de abril próximo, desde las 10 á las 12 m., y desde las 2 hasta las 4 p. m. af15 23

COMPAÑIA INTRODUCTORA DE BUENOS Aires (Sociedad Anónima).—Se convoca á los señores accionistas de esta compañía á la asamblea general ordinaria que tendrá lugar el día lunes 9 de mayo de 1910, á las 3.30 de la tarde, en su nuevo local, calle Rivadavia 1086.

ORDEN DEL DIA

1o. Presentación de la memoria, balances y dictamen del síndico, referente al año 1909, para su discusión y aprobación.

2o. Resolver respecto al reparto de dividendo.

3o. Elección de un director titular y un suplente.

4o. Elección de un síndico y suplente.

5o. Designación de dos accionistas para aprobar y firmar el acta de la asamblea.

El depósito de acciones al cual se refiere el artículo 19 de los estatutos, deberá efectuarse en el Banco de Londres y Río de la Plata, ó en el Banco Alemán Transatlántico.

Sin embargo, los señores accionistas que tengan acciones ya depositadas en algún Banco de la plaza podrán presentarse con un certificado de dicho Banco, á cuyo efecto la compañía tiene formularios especiales á la disposición de los señores accionistas.—*El directorio.*

EXTRACTO DE LOS ESTATUTOS

Artículo 17—La asamblea se considerará válidamente constituída media hora después de la señalada para la convocatoria y cualquiera que sea el número de accionistas presentes ó representados.

Art. 19—Los accionistas podrán hacerse representar en la asamblea, bastando que justifiquen haber depositado sus acciones en el Banco ó Bancos que el directorio determinará.

Como poder bastará una carta visada por el Banco donde se encuentran las acciones, expedida dos días hábiles antes de la asamblea. af15 25

SOCIEDAD ANONIMA DE MOLINOS HArineros y elevadores de granos—Por resolución de la asamblea general de los accionistas de la sociedad anónima de Molinos Harineros y Elevadores de Granos (Société Anonyme de Minoteries et d'Elevateurs á Grains) que ha tenido lugar en Bruselas el 21 de marzo ppdo., el capital social ha sido aumentado de doce millones á veinticuatro millones de francos. Al efecto, se avisa á los señores accionistas que tienen el derecho de tomar parte á la subscripción de 12.000 acciones de 1000 francos cada una, creadas según esta decisión, en la proporción de tres acciones nuevas por cinco antiguas. El precio de emisión ha sido fijado en 1030 francos por acción. En Buenos Aires la subscripción quedará abierta de 2 al 14 de mayo próximo en el Banco Hipotecario Franco Argentino, calle Bartolomé Mitre núm. 226— Abril 30 de 1910.—*El directorio.* af32

SOCIEDAD HIPOTECARIA BELGA-AMERIcana y Banco Hipotecario Franco-Argentino, Bartolomé Mitre 226.—Hace préstamos hipotecarios en oro y sobre propiedades en la capital federal y sobre establecimientos de campo, á plazos largos y sin límite en la cantidad. 14

GATH Y CHAVES, SOCIEDAD ANONIMA, Buenos Aires—Se avisa á los señores accionistas que el directorio de esta sociedad, ha dispuesto fijar hasta el 20 de mayo, mes corriente, el plazo para el pago de la tercera cuota de diez por ciento sobre las acciones últimamente emitidas, debiendo efectuarse dicha amortización en la casa matriz, calle Bartolomé Mitre 569.—Buenos Aires, 4 de mayo de 1910. af14

SOCIEDAD PROPIETARIOS DE CARROS I Y la Capital—Se convoca á los señores asociados á la asamblea general extraordinaria para el domingo 8 de mayo próximo, en el local social Alsina 1713, á las 2.30 de la tarde, para tratar la siguiente

ORDEN DEL DIA

1o. Cambio de nombre de la sociedad.

2o. Aprobación de los nuevos estatutos.

Se previene que no habiéndose celebrado la asamblea del 10 del corriente, por falta de número, ésta tendrá lugar con el número de socios que concurra. (Artículo 38 de los estatutos).—Buenos Aires, abril 24 de 1910.—*El secretario.* af15 24

LA AURORA, COMPAÑIA NACIONAL DE seguros.—Se hace saber á los señores accionistas que desde la fecha se paga el dividendo correspondiente al tercer ejercicio.—Buenos Aires, mayo 3 de 1910.—*C. Amadeo Piaggio*, gerente. af34

LA ECONOMIA INDUSTRIAL, COMPAÑIA DE seguros—Los señores accionistas de esta compañía, podrán presentarse con sus acciones todos los días hábiles de 1 á 3 p. m., en las oficinas de la dirección general, Avenida de Mayo 761, para percibir el dividendo acordado por la asamblea celebrada el 29 de abril ppdo.—Buenos Aires, mayo 3 de 1910.—*El director general.* af34

LA INDUSTRIAL PARAGUAYA—DE ACUERdo con el artículo 8 de los estatutos se convoca á los señores accionistas para la asamblea general ordinaria que tendrá lugar el 27 de mayo próximo, á las 9 a. m., en el local de la sociedad, para tratar la siguiente

ORDEN DEL DIA

1o. Presentación de la memoria y balance y fijación del dividendo por el 23 ejercicio.

2o. Elección de directores y síndicos en reemplazo de los cesantes.

A los efectos del artículo 14 de los estatutos, las acciones podrán ser depositadas en el Banco de Italia y Río de la Plata, ó en otro Banco de Buenos Aires ó de Montevideo.—Asunción, marzo 1º de 1910.—*El secretario.* af v. m27

SOCIEDAD ARGENTINA DE CREDITO «BANco de Descuentos»—Esmeralda 61.—Se previene á los señores accionistas y al público en general, que por resolución del directorio y de acuerdo con el artículo 40o. de los estatutos de esta sociedad, desde el día 1o. del próximo mes de mayo hasta el 15 del mismo, queda abierta la subscripción de las 2000 acciones de la tercera serie de 100 $ curso legal cada una.

El pago se hará abonando el 10 por ciento al subscribirse y el 90 por ciento restante en cuotas de á 10 por ciento del 1 al 10 de los meses subsiguientes.

Buenos Aires, abril 30 de 1910.—*Gorgonio de Miguel*, presidente.—*José Horta*, secretario. af15 1

SOCIEDAD SPORTIVA ARGENTINA — LA comisión directiva de la Sociedad Sportiva Argentina, invita á los señores socios á la asamblea general extraordinaria para tratar la siguiente

ORDEN DEL DIA

1o. Fijar una cuota de ingreso de cincuenta pesos.

2o. No podrán ingresar menores de 17 años.

3o. Los hijos de socios honorarios y vitalicios que hayan pagado mil pesos moneda nacional por cuota de ingreso, pagarán media cuota de ingreso ó sean trescientos pesos.

4o. Los socios activos no podrán ser más de 4000 (cuatro mil).

5o. Los socios menores de 17 años serán declarados cadetes y abonarán media cuota mensual.

6o. Los menores de 17 años sólo podrán concurrir en las horas del día, y los menores de 13 años só o los días y horas que se les designen.

7o. Quedarán absolutamente prohibidos los juegos de azar, permitiéndose solamente el de ajedrez.

8o. Que se establezca en los estatutos una disposición que diga, que todo pedido de asamblea extraordinaria deberá hacerse con un tercio por lo menos del número total de socios, y el quórum con la mitad de ese tercio para que pueda ser declarada válida. Cuando no llegase en una segunda citación el número de socios á la mitad de su tercio, la asamblea se constituirá con el número de los que concurran.

9o. Sobre las atribuciones de la comisión directiva que se deje establecido que cuando se produjese vacante en algún cargo, por fallecimiento ó renuncia, los demás miembros quedarán autorizados para designar de entre ellos el reemplazante por pluralidad de votos, sin dar esto lugar á una nueva asamblea.

10o. Que se autorice á la comisión directiva para que se resuelva en la mejor forma posible la adquisición de la casa de los señores Bellocq y que gestione el empréstito de la suma necesaria para la construcción, de una cancha de pelota, una pileta de natación, y un ring de box.

11o. En esta asamblea la comisión invitará á los socios á que contribuyan por una vez con una cuota de diez pesos cada uno destinados al pago de los últimos gastos motivados por la instalación de la casa.

La asamblea, se celebrará en el teatro Ateneo el día 7 de mayo á las 5 p. m.

Para tener acceso al local será indispensable exhibir á la entrada el nuevo distintivo metálico de la sociedad.—El secretario. vm 7

EXTRAVIOS

LIBRETA NUM. 287.490-2 A PLAZO FIJO, del Banco de Londres y Río de la Plata, á nombre de Giovanni Manghelli, se ha perdido. Se ruega su devolución al mismo Banco. ag34

LIBRETA NUM. 376.728-30 A PLAZO FIJO, del Banco de Londres y Río de la Plata, á nombre de Enrique Talappa, se ha perdido se ruega su devolución, San Justo 658, San Martín, F. C. C. R. ag34

SE HA PERDIDO EL VIERNES 29 DE abril, un collar de perlas en el trayecto de Libertad 1169 á Rodríguez Peña 1874, recorriendo las calles Libertad, Avenida Quintana y Rodríguez Peña. La persona que lo devuelva á la calle Libertad 1169, será bien gratificada. ag53

VARIOS

COLON SE CEDEN DOS PLATEAS DE SEgundo turno, por doce funciones; tratar Ayacucho 1762.

PALCO BALCON PARA EL SEGUNDO TURno del Colón, se vende por 5600 $; Esmeralda 363, preguntar por Pedro. 34

PALCO BALCON DEL ODEON, SE CEDE LA mitad del abono para las funciones de moda; dirigirse San Martín 172, escritorio número 18. af18

SE HACE SABER A LOS QUE TENGAN DEUdos depositados en la bóveda de doña Angela Felipasso de Renochio, en el cementerio del Norte, se sirvan retirarlos en el término de sesenta días, pasado dicho término serán depositados en el oscrio general. Por los títulos, calle San Luis núm. 3205.—Buenos Aires, abril 10 de 1910. 30 10

SOCIEDAD DE BENEFICENCIA DE LA CApital—Se llama á concurso en el hospital de Niños para llenar los siguientes puestos rentados: seis de practicantes mayores internos, para alumnos regulares de séptimo año de medicina; seis practicantes menores internos, para alumnos regulares de sexto año; seis de practicantes menores externos, para alumnos regulares de quinto sexto años; y tres de practicantes menores ayudantes, para alumnos regulares de tercero y cuarto año.

Queda abierta la inscripción en la secretaría del hospital, todos los días de 10 a. m. á 5 p. m. hasta el día 12 del corriente, y deberá presentarse el certificado de inscripción expedido por la secretaría de la Facultad de medicina. El concurso tendrá lugar el 16 del corriente á las 3 de la tarde.—*La dirección.* al24

VAPORES

BRITANNIA, LA REVISION DE LAS AVErías de este vapor tendrá lugar en los días 3 y 4 del corriente, en los depósitos de Catalinas Sur y Norte, respectivamente, de 8 á 10 de la mañana.—*Maumús y Dodero*, agentes. aj23

BOLOGNA, VAPOR ITALIANO, HA CONCLUIdo su descarga en el depósito del dique número 4, sección 2a. La revisión tendrá lugar en los días 3 y 4 de mayo, de 1 á 3 de la tarde. Los interesados deberán presentarse para revisar, con las facturas de las mercaderías y presentar las cuentas por los reclamos juntamente con las boletas del revisor en las 48 horas después de la revisión; pasado dicho término no se atenderá ningún reclamo.—Buenos Aires, 2 de mayo de 1910.—Por el capitán, A. M. Delfino y Hermano. aj23

COMPAÑIA ARGENTINA DE NAVEGACION —Nicolás Mihanovich (Limitada)—Itinerario de pasajeros, marzo de 1910:

TRAVESIA MONTEVIDEO

Salidas diarias de Buenos Aires: domingos á las 10 p. m.; lunes, martes, miércoles, jueves, viernes y sábados á las 7 y 10 p. m.

De Montevideo: domingos á las 10 p. m.; lunes, martes, miércoles, jueves, viernes y sábados á las 7 y 10 p. m.

RIO URUGUAY

De Montevideo: lunes, miércoles y sábados á las 10 p. m.

De Buenos Aires á Concordia y Salto: domingos á las 11 a. m. **; martes, jueves á las 3 p. m.; sábados á las 5 p. m. *.

Regreso de Concordia y Salto: domingos á las 12 m. ***; martes, miércoles y viernes á las 8 a. m.

De Buenos Aires á Gualeguaychú directo: miércoles y sábados á las 6 p. m.

Regreso de Gualeguaychú: lunes y viernes á las 6 p. m.

De Buenos Aires á Concepción del Uruguay directo: lunes, miércoles y sábados á las 3 p. m.

Regreso de Concepción del Uruguay: martes y viernes á las 5.30 p. m.

De Buenos Aires á Colonia, Carmelo y escalas: domingos, miércoles y viernes á las 3 a. m.

Regreso de Carmelo y escalas: lunes, jueves y sábados á las 2 a. m.

De Buenos Aires á Martín García: miércoles y sábados á las 2 p. m.

Regreso de Martín García: miércoles y viernes, de madrugada.

RIO PARANA

De Buenos Aires á Formosa y escalas: martes á las 12 m.

Regreso de Formosa: miércoles á las 8 a. m.

De Buenos Aires á Corrientes, Asunción y escalas: domingos y jueves á las 10 a. m.; sábados á las 4 p. m.

Regreso de Asunción, Corrientes y escalas: domingos y jueves á las 7 a. m.

ALTO PARAGUAY

De Asunción á Villa Concepción: miércoles á las 5 p. m.

Regreso de Villa Concepción: domingos á las 10 a. m

* Este vapor de subida no toca en Mercedes, Gualeguaychú, Dolores ni Sorisano.

** Este vapor se halla en combinación con el F. C. N. E. A. para las estaciones entre Concordia y Corrientes y también con el F. C. N. O. de Uruguay.

*** Este vapor se halla en combinación con el F. C. N. E. A. y trae los pasajeros de Corrientes y estaciones intermedias del tren que sale de Corrientes si sábado á las 4.45 p. m. y también con F. C. N. O. de Uruguay.

La empresa se reserva el derecho de modificar este itinerario sin previo aviso.

Servicios directos entre Buenos Aires, Montevideo, San Antonio y Puerto Madryn. Viajes rápidos en toda la costa sur.

HEIMBURG, VAPOR ALEMAN, LA REVIsión de las mercaderías de este vapor se verificará en los días martes 3 y miércoles 4 del corriente, de las 9 hasta las 10 de la mañana, en la sección Norte, de la empresa Catalinas. Debiendo los interesados presentar sus facturas originales á la misma y hacer toda reclamación en el término de 48 horas, de lo contrario no se pagarán las fallas.—Buenos Aires, mayo 2 de 1910.—*H. von Freeden y F. Bonner*, agentes generales. Cuyo 354. aj23

LYNALDER, ESTE VAPOR, TERMINO SU descarga en el dique núm. 2, secciones 1 y 3. La revisión se verificará el 6 de mayo, de 8 á 10 de la mañana y de 1 á 3 de la tarde, pasado dicho término no se atenderá ningún reclamo. No se revisa sin las facturas correspondientes.—*El agente.* aj43

LYNALDER, ESTE VAPOR TERMINO SU descarga en el dique núm. 2, secciones 1 y 3. La revisión se verificará el 5 de mayo de 8 á 10 a. m. y de 1 á 3 p. m., pasado dicho término no se atenderá ningún reclamo. No se revisa sin las facturas correspondientes. — El agente. 29655 aj33

MANCHESTER MERCHANT, VAPOR INglés ha concluído su descarga en el dique núm. 1, secciones 6 y 8. La revisión de las mercaderías, etc., se efectuará en los días 3 y 4 del corriente. Las cuentas por los reclamos tendrán que ser presentadas en las 48 horas después de la revisión, pasado dicho término no se atenderá ningún reclamo.—R. P. Houston y Ca., agentes. aj23

MERCURIO, ESTE COMODO Y LUJOSO VApor de los señores Lindemberg, Nellen y Ca., su capitán don Julio Caffarello, vapor recién salido del dique de carena, donde le han efectuado espléndidas comodidades para pasajeros, saldrá el 5 de Mayo con destino á Asunción y escalas, conduciendo pasajeros, cargas y encomiendas á precios reducidos. Por informes: término su agente señor Amadeo F. Núñez, 25 de Mayo número 173. aj51

NAVEGACION A VAPOR SANTIAGO LAMbruschini—Carrera fija entre Buenos Aires y Montevideo, con los cómodos vapores paquetes nacionales «Río de la Plata» y «Río Uruguay». Estos rápidos y hermosos vapores, todos iluminados á luz eléctrica y con salones especiales para familias, harán viajes todos los días entre Montevideo y Buenos Aires, con el siguiente itinerario:

Salidas para Montevideo con el rápido vapor paquete «Río de la Plata», á las 9.30 p. m.

Viajes diurnos á Montevideo con el rápido vapor «Río Uruguay». Salida de Buenos Aires y Montevideo á las 9 de la mañana.

Por boletos y otros informes á la administración, Santiago Lambruschini, Rivadavia 335, Buenos Aires, Agente, Vidal y Battestin, Piedras 167, Montevideo. p. d23

PRINCIPE DI UDINE, VAPOR ITALIANO, HA terminado su descarga en el dique núm. 4, sección 2a. La revisión tendrá lugar en los días 4 y 6 de mayo, de 8 á 10 de la mañana. Los interesados deberán presentarse para revisar con las facturas de las mercaderías y presentar las cuentas por los reclamos en las 48 horas después de la revisión, pasado dicho término no se atenderá reclamo alguno.—Buenos Aires, mayo 3 de 1910.—Por el capitán, C. Lavarello, agente. aj24

R. M. S. P.—COMPAÑIA MALA REAL INglesa—Servicio rápido—Vapores postales entre Buenos Aires, Brasil, San Vicente, Lisboa, Vigo, Cherburgo y Southampton.

NILE 6 de mayo.

Viaje de regreso 15 días.

Oficina, Reconquista 264.

VAPOR LUDGATE—SE RUEGA AL CONsignatario de 3660 tirantes de hierro marca B. se presentaren en el día en nuestra agencia.—Maumus y Dodero, Cangallo 350. aj14

VAPOR SAXON PRINCE—LA REVISION SE efectuará los días 4 y 6 del corriente, de 1 á 3 p. m., fiscal Boca.—Buenos Aires, mayo 3 de 1910.—Christophersen Hnos., agentes. aj24

VANG TSE, DIQUE 3, SECCIONES 3a. Y 4a. La revisión de averías de este vapor se verificará en los días 4 y 6 del corriente, de 1.30 á 4 p. m. Los interesados deberán presentar las cuentas de faltas reconocidas en las 48 horas para cobrarlas dentro los ocho días.—Mayo 3 de 1910.—H. Dalan, agente. aj24

BANCOS

BANCO ESPAÑOL DEL RIO DE LA PLATA—Casa matriz: Buenos Aires, Reconquista número 200.

Capital subscripto	$ 50.000.000
Capital realizado	» 47.907.080 —
Fondo de reserva y previsión	» 12.

AVISOS NOTABLES

Tratamiento de Tuberculosis, Tisis y Enfermedades de los Pulmones

POR EL SUERO ANTI-TUBERCULOSO
Aire libre del campo, alimentación especial. Tratamiento para todas las complicaciones, incluyendo la colitis, gastritas, hemorragias de los pulmones, fatigas, etc.
Se reciben pensionistas á cualquier hora. Pensiones de varias categorías «SANATORIO TEMPERLEY.» TEMPERLEY, F. C. S. 21913 po. 24

Sapolio

ÚNICOS INTRODUCTORES:
JORGE BELL é Hijos
649 DEFENSA 673 Buenos Aires
4 dp. 24

SOLUCIÓN COIRRE
á base de CLORHIDRO-FOSFATO de CAL
TISIS, ANEMIA, RAQUITISMO
ENFERMEDADES DE LOS HUESOS
CAQUEXIA, ESCRÓFULAS
INAPETENCIA, DISPEPSIA
ESTADO NERVIOSO
El MEJOR ALIMENTO para los niños débiles y las nodrizas.
COIRRE, 79, Rue du Cherche-Midi, PARIS
y en las buenas Farmacias del Mundo entero.
14

SIERRAS HOTEL Villa Pellegrini
ALTA GRACIA, F. C. C. A.
Apertura el 1o. de diciembre. Servicio de restaurant de primer orde. Departamento de 1, 2 y 3 piezas, con su correspondiente cuarto de baño, servicio de salubridad en todo el hotel. Tren directo del Retiro al hotel. La mejor cancha de golf del país.—J. BARRERA, propietario.
Para informes dirigirse al Expreso Villalonga, Balcarce 256.
14

EL MEJOR CEMENTO

GILLINGHAM PORTLAND CEMENT COMPANY LIMITED LONDON — PORTLAND CEMENT — TRADE MARK REGISTERED — WORKS GILLINGHAM KENT ENGLAND

Aprobado por la dirección general de obras de salubridad y puede ser empleado en cualquier obra nacional.
Este cemento se ha vendido durante muchos años en esta plaza, bajo nuestra marca.

"CAMPANA"
Unicos introductores
JORGE BELL E HIJOS
649 DEFENSA 673
BUENOS AIRES
14

El Sr. D. Jorge Earl Church, difunto

Con arreglo á la ley inglesa, capítulo trigésimo quinto, sancionada por el parlamento en los años vigésimosegundo y vigésimotercero, de la finada reina Doña Victoria, cuya ley está intitulada «Ley para modificar la de la propiedad y para exonerar al los representantes fiduciarios», se notifica á los acreedores y otras personas que tengan créditos, pretensiones ó reclamaciones contra la testamentaría del señor don Jorge Earl Church, residente que fué en Cromwell Road 216, South Kensington, en el condado de Middlesex y Dashwood House 63, Old Broad Street, en la ciudad de Londres, ingeniero civil, el que falleció el día 4 de enero de 1910, habiéndose justificado su testamento ante la alta corte de justicia de su majestad el rey, sección de testamentarías y abintestatos, registro principal, el día 31 de marzo de 1910, por la señora viuda Annie Marion Church, residente en Cromwell Road 216, South Kleusington, ya mencionado, sir Frank Crisp, residente en Throgmorton Avenue 17, en la ciudad de Londres y el señor William Henry Avery, residente en Dashwood House 63, New Broad Street en la misma ciudad, albaceas nombrados en dicho testamento, para que remitan por escrito pormenores de sus créditos, pretensiones ó reclamaciones á los infrascriptos que somos procuradores de dichos albaceas, en ó antes del día 1o. de agosto próximo, después de cuya fecha los mencionados albaceas procederán á repartir entre los interesados los haberes de dicho difunto, atendiéndose sólo á los créditos, pretensiones y reclamaciones de que hubieren entonces recibido noticia; no siendo responsables dichos albaceas por los haberes del expresado difunto, ni por ninguna parte de los mismos así repartidos, á la persona ó personas de cuyos creditos, pretensiones ó reclamaciones no hubieren entonces recibido noticia.—Fechado el día 7 de abril de 1910.—*Ashurst, Morris Crisp y Ca.*, 17 Throgmorton Avenue, Londres, E. C., procuradores de dichos albaceas.

Si TOSEIS un poco
tomad las PASTILLAS VIDO
Si TOSEIS mucho
tomad el JARABE VIDO
CURACIÓN RÁPIDA sin dolores de cabeza ó de estómago, sin estreñimiento
G. DAVID, Farmac. en Chamberyssie, cerca de PARIS

BOUGIES (candelillas fundentes) **REYNAL**
Colocadas al acostarse, hacen que los medicamentos obren durante toda la noche — evitando las Orquitis, Estrecheces uretrales y otros accidentes producidos por las Inyecciones, Lavados, Copaiba, Sándalo, etc — Además suprimen las curas durante el día y curan con toda certeza las Enfermedades agudas y crónicas.
Méd. Oro París 1875. – Bronce Exp. Univ. París 1878.
Venta: todas Farm. – BOCQUILLON & Cie, 21bis, Rue Blanche, Paris.

CUSENIER OXYGÉNÉE
AJENJO ESPECIAL

DOLORES DE ESTOMAGO
DIGESTIONES DIFICILES
Curacion Rapida
ELIXIR GREZ

COPIAS
COPISTERIA DACTILOGRAFICA
Y
OFICINA DE TRADUCCIONES LEGALES
"JULIO PIACENTINI"
Horas de oficina, de 9 a. m. á 5 p. m.
931 CHARCAS 931
Unión Telefónica 1812 (Juncal)

CATECISMO DE LA DOCTRINA CIVICA
— POR —
ENRIQUE DE VEDIA
Texto oficial para la escuela primaria, adoptado por concurso y por resolución gubernativa, y por el Consejo Nacional de Educación para las escuelas de su dependencia por disposición de Marzo 8 de 190.
EN VENTA EN LA BIBLIOTECA DE "LA NACION" Y EN LAS LIBRERIAS ✻ PRECIO: 0.60 CENTAVOS

CURA
ANEMIA, LOROSIS, NEURASTENIA RAQUITISMO, TUBERCULOSIS, FOSFATURIA, DIABETES, ETC.
Emplear las *GRAGEAS* ó *GRANULADOS* al
OVO LECITINE BILLON
Medicación fosforeconocida por las Celebridades Médicas en los Hospitales de Paris como el mas
ENERGICO REONSTITUYENTE.
F. BILLON, 46bis Pierre-Charron, PARIS.

CAPSULAS DE QUININA PELLETIER
Las Cápsulas de Quinina de Pelletier son soberanas contra las *Fiebres*, las *Jaquecas*, las *Neuralgias*, la *Influenza*, los *Resfriados* y la *Grippe*.
EXIJIR EL NOMBRE: PELLETIER
En todas Farmacias

SOLITARIA
CURACION CIERTA en DOS HORAS con los
GLOBULOS SECRETAN
REMEDIO INFALIBLE
Adoptado en los Hospitales de Paris
Se Vende en las principales Farmacias.

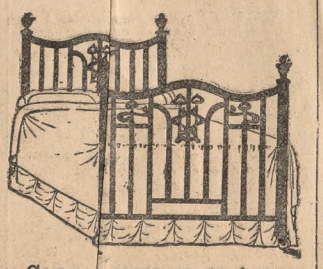

Cama camitas de bronce, de barrotes cuadrados, esmaltados á fuego, desde $ 100 m/l cada una con derecho, para 10 años, á cualquier compostura gratis.
PIDAN CATALOGOS
BRUJS, GUTMAN y Ca.
U. T. 1230, Libertad CUYO 1557 al 61

El tiempo es dinero y aquel se ahorra sando el

SANTAL SAOLÉ LAROZE
BLENORRAGIA GONORREA
Enfermedades de la
VEJIGA
Paris, 24, Rue Philippe-de-Girard.
Depósitos en todas las principales Farmacias.

SENEGUINA
EN TODAS LAS BUENAS FARMACIAS
EXITO 18 AÑOS
PASTILLAS ó JARABE C/u 1.05
EL MÁS POPULAR Y EL MÁS SEGURO DE LOS REMEDIOS CONTRA LA TOS
14

Rascábase la cabeza hasta desollársela

A una criatura le apareció un eczema en la cabeza que le hizo caer todo el pelo.—La niñita no podía dormir.—Se impidió que el terrible mal se extendiera, y se le curó con economía, porque

Una amiga aconsejó el Cuticura

«Cuando mi hijita tenía cuatro meses le apareció un eczema en la cabeza. Probé toda clase de cosas, pero nada le hacía bien. La pobrecita no podía dormir de noche y no hacía más que rascarse la cabeza, que parecía un pedazo de carne cruda. Todo el pelo se le cayó. Una amiga me habló del Cuticura y del bien que éste había hecho á su niñito. Después del primer pan de Jabón Cuticura y del primer bote de Ungüento Cuticura que usé, pude advertir un cambio. Empleé solamente dos panes de Jabón Cuticura y dos botes de Ungüento Cuticura, y la cabeza de mi hijita quedó curada. Le creció ya el pelo, fino y largo, y tiene el cutis como terciopelo. Las amigas me dicen que la prontitud con que usé los Remedios Cuticura evitó que el eczema se extendiera por todo el cuerpo.

«Uso todavía el Jabón Cuticura, y tengo siempre en casa un bote de Ungüento Cuticura. Necesitaba eso para mis manos, porque las tenía tan grietadas que el cutis se me partía y sangraba. El dolor me hacía llorar. Ahora mis manos están completamente sanas. Naturalmente, autorizo á ustedes para que publiquen esta carta en cualquier diario, porque sé cuán maravilloso es el Cuticura.—Sra. F. Davis, 2929 E. Indiana Street, Chicago, E. U. de A. — Enero 18 de 1909.

Picaduras del diablo Llámanse así unas pequeñas erupciones de eczema en el cuerpo, la cabeza ó las manos, que se alivian en el acto y se curan rápidamente, en la mayoría de los casos, con baños tibios de Jabón Cuticura y suaves unturas de Ungüento Cuticura, el más puro y más agradable de los emolientes.

El Jabón Cuticura, para limpiar la piel, el Ungüento Cuticura para suavizar y curar el cutis, y el Resolutivo Cuticura (líquido ó en píldoras de chocolate) para purificar la sangre, se venden en todo el mundo. Depósito en Buenos Aires: Soldati, Craveri, Tagliafe y Ca. Unicos propietarios: Potter Drug & Chem. Corp., Boston, E. U. de A.
14

ANTICANIZIE-MIGONE
Es un preparado especial indicado para devolver á la barba y á los cabellos blancos y debiles, color, belleza y vitalidad de la juventud. Esta incomparable composicion no es una tintura, si no un agua de suave perfume que no mancha ni la ropa ni el cutis.
Agentes Depositarios PERETTI y PESTADALLI, Calle Alsina, 485, Buenos Ayres

POLVOS de TALCO BORATADO de MENNEN
PARA EL TOCADOR

Estos polvos absolutamente puros y de la mejor calidad, no solamente sanan la piel, sino que la suavizan, no solamente ocultan las irritaciones de la piel, sino que las sanan.
Los Polvos de Mennen alivian é impiden el sarpullido, las desolladuras, las quemaduras de sol y todas las afecciones de la piel. Los mejores facultativos y enfermeras los recomiendan por ser los polvos de tocador más perfectamente higiénicos.
Un lujo para después de afeitarse, deliciosos para después del baño. No contienen almidón, ni polvo de arroz ni otros materiales irritantes que se encuentran generalmente en polvos de tocador.
Para protección de V. los legítimos se ponen en cajas que no pueden llenarse de nuevo. Esta caja tiene en la tapa el retrato de Mennen.
La mujer que compre los Polvos de Mennen para uso del tocador ó para cualquier otro uso puede estar segura de que compra los polvos más puros y más perfectos que los conocimientos químicos pueden originar y que la habilidad puede producir.
GERHARD MENNEN CHEMICAL CO.
NEWARK, N. J., E. U. DE A.
Depósito General: DONNELL & PALMER, Moreno 562 y 566, Buenos Aires
Use el Jabón de Mennen para la Piel (Envoltura Azul) Preparado especialmente para los niños y para usarlo con los Polvos de Talco Boratado de Mennen para el Tocador.
14

MOLINO A VIENTO "AERMOTOR" DE AGAR, CROSS & Co. LTD.
118 - DEFENSA - 148 BUENOS AIRES | 600 - ENTRE RIOS - 624 ROSARIO
PIDAN CATALOGO "MOLINOS" N. 6
14

GOTOSOS REUMÁTICOS
Si quereis evitar que esas crisis se repitan tomad de una manera seguida la
PIPERAZINE EFERVESCIENTE **MIDY**
Inofensiva. Ocho veces mas activa que la Lithina. El mayor disolvente conocido del Acido úrico.
MIDY, 113, Faubg St-Honoré, PARIS y en las demás Farmacias y Droguerías.

ASMA
Opresión, Catarro, Sufocaciones, Toses nerviosas
Curacion segura por los
CIGARRILLOS CLÉRY y el **POLVO CLÉRY**
que han obtenido las mayores recompensas.
Dr CLÉRY, 53, Boulevard St-Martin, PARIS.
Depósitos en todas Farmacias y Droguerías.

Gran Rifa de Beneficencia

Autorizada por el Superior Gobierno Nacional

Bajo el patrocinio de la Comisión de Damas y Señoritas Auxiliar de la Sociedad «La Patriótica», con el objeto de instituir una sala de primeros auxilios en Florencio Varela, ferrocarril Sur; Sra. Camila M. de Cirelli, presidenta; Angélica P. Cascardi, tesorera; y Agustina A. Devincenzi, secretaria.
Se juega por el extracto de la Lotería Nacional del 20 de mayo de 1910, resultando premiado el número igual al del premio mayor, con el chalet cuya fotografía publicamos, ubicado en el mismo centro del pueblo Florencio Varela, calle Humberto I entre Coronel Falcón y Bourel, con empedrado en la esquina. Edificado á todo costo sobre un terreno de 1419 metros cuadrados. Es un espléndido chalet con todo el confort deseable, con 11 piezas, cochera, molino, inodoro, baños á cañerías dobles, etc., etc., cuyo valor no baja de 25.000 pesos.
La comisión garante al poseedor del número premiado la inmediata realización del inmueble por una suma no inferior de 18.000 pesos.
A la presentación del número premiado, previo el necesario contralor, será entregada la escritura pública por el escribano designado por el favorecido.
El billete vale 2.50 $ m/n. y puede adquirirse en la Biblioteca de "La Nación", en las principales agencias de lotería, ó en el local provisional de la comisión, Moreno 625, Buenos Aires. Por pedidos del interior dirigido á la casa Vaccaro, Florida 26.
14

Dispepsia y males de estómago que no han mejorado con medicamento alguno, son de origen nervioso: jamás se pondrá usted bueno si no se fortifica el estómago; el **Vino Cordial de Cerebrina** del Dr. Ulrici, de New York, tomado con constancia, pronto le hará á usted olvidar aquellos tormentos.

HERBERT GEORGE WELLS 1

EN LOS TIEMPOS DEL COMETA

PROLOGO

El hombre que escribía en la torre

Ví un hombre de cabellos blancos, imagen viviente de la vejez extrema, que estaba sentado delante de una mesa, escribiendo.

Eso debía ser en alguna pieza de una torre muy elevada porque, á través de la alta ventana, á la derecha, no se veían más que lejanías: un horizonte de mar, un promontorio, y el vapor luminoso del sol poniente que indica la presencia de una ciudad. Todas las comodidades del aposento respiraban orden y belleza; y un no sé qué sutil y poco definido, lo inesperado de tal cual detalle, me causaba una sensación de novedad y de rareza. No reconocía ningún estilo especial, y el traje sencillo del hombre sentado no sugería idea de época alguna ni de país alguno. ¿Estaré, quizá, pensé, en el país del feliz porvenir, en el país de Utopía, ó de los sueños sencillos? Una frase de Henry James «El lugar del gran reposo», cruzó por mi memoria, resbaló como una claridad sobre mi mente, y se apagó sin iluminarme.

El hombre escribía con un estilo muy parecido á nuestra pluma-tintero, y esa detalle tan moderno me impedía toda idea retrospectiva. De tiempo en tiempo agregaba la carilla que acababa de llenar con una escritura corriente y fácil á otras amontonadas sobre una graciosa mesita, puesta delante de la ventana, al alcance de su mano. Las últimas estaban desparramadas, cubriendo á medias las demás, reunidas en mazos atados separadamente.

Era evidente que el escritor no se daba cuenta de mi presencia, y me quedé espiando que interrumpiera su tarea; aunque era vieja, trazaba los rasgos con mano firme.

Noté que estaba colgado arriba de su cabeza un espejo cóncavo, un poco inclinado; un movimiento en ese aparato me llamó vivamente la atención. Alzando los ojos, vi, deformada y fantástica pero llena de luz y de admirable colorido, la imagen aumentada, reflejada y atenuada de un palacio, de un terrado, junto con la perspectiva de una vasta avenida en la que hormigueaban transeuntes agrandados, exageradamente desfigurados, por la concavidad del espejo, en su vaivén continuo. Di vuelta vivamente la cabeza para ver todo eso con más claridad por la ventana situada detrás de mí, pero esa ventana era demasiado alta y no me permitía descubrir el horizonte, por lo que volví al espejo deformador.

Entretanto, el escritor, recostándose en su sillón, dejó su estilo y exhaló un suspiro de pesar.

—¡Ah, este trabajo!—murmuró en el tono del que acaba de escribir por su gusto.—¡Qué satisfacción!... pero también ¡qué fatiga!

—¿Qué lugar es éste?—pregunté.—¿Y quién es usted?

El anciano se volvió hacia mí con un vivo movimiento de sorpresa.

—¿Qué lugar es éste—repitió,—y por qué estoy en él?

Me miró fijamente por un instante, bajo el ceño de su frente arrugada, y después su fisonomía se suavizó hasta sonreír. Con el dedo me indicó un asiento junto á la mesa:

—Estoy escribiendo—dijo.

—¿Sobre qué?

—Sobre el Cambio.

Me senté; el asiento era cómodo y estaba bien situado con respecto á la luz de la ventana.

—Si quiere leer...—me propuso el anciano.

Tendí la mano hacia el manuscrito.

—¿Encontraré la explicación aquí?—pregunté.

—Encontrará la explicación ahí—respondió.

Y, sin dejar de mirarme, puso delante de él otra carilla de papel en blanco. Sus ojos recorrieron el aposento y volvieron á la mesita; un mazo marcado muy visiblemente con el número uno atrajo mi atención; lo tomé, y sonreí respondiendo á la mirada amistosa del anciano.

—Muy bien—dije, sintiéndome de pronto á gusto.

El hizo una señal con la cabeza, reanudó su escritura, mientras yo empecé á leer en un estado de ánimo en que la confianza se mezclaba con la curiosidad.

He aquí la historia que ese anciano de expresión activa y dichosa había escrito en aquel lugar agradable:

LIBRO PRIMERO

EL COMETA

CAPITULO I

El polvo en las sombras

I

Me he propuesto contar la historia del Gran Cambio, en lo que se refiere á la influencia que éste ha tenido sobre mí vida y sobre la de una ó dos personas que me interesan de cerca, y voy á hacerlo para satisfacción propia.

Hace mucho tiempo, en la época de mi juventud, ruda y sin dicha, había abrigado yo el deseo de escribir un libro. Era entonces una de mis distracciones más gratas hurronear en secreto y soñar con la gloria literaria; leía, presa de envidia simpática todo lo que podía encontrar sobre literatura y sobre la vida de los literatos, y es realmente algo, hasta en el sólo de la felicidad que nos rodea, tener tiempo y ocasión para reanudar y realizar, aunque sólo sea en parte, esos viejos sueños constantemente frustrados.

Pero creo que eso sólo, aun en el caso de que no hubiera habido otra cosa, en un mundo en el que tantas ocupaciones intensas y cada vez más interesantes se ofrecen á la actividad del hombre, aunque sea ocio, no habría bastado para decidirme á tomar asiento delante de este escritorio. Hay algo más: he considerado necesario hacer una recapitulación de mi pasado, como va á ser esto, á fin de establecer mi continuidad mental. El transcurso del tiempo hace al hombre al fin retrospectivo y, á los setenta y dos años, nuestra juventud tiene para nosotros más importancia que la que dábamos á los cuarenta años. Hemos dejado de estar en contacto, mi juventud y yo; la vida vieja parece tan separada de la nueva, tan extraña y tan poco razonable, que me resulta á veces casi increíble. Su documentación ha desaparecido, los monumentos, los lugares también, no existen ya. El otro día me paré de golpe en mi paseo de la tarde, á través de los terrenos baldíos por donde en otro tiempo se esparcía en dirección á Leet el triste arrabal de Swathingles, y me pregunté: ¿Es aquí realmente donde me agazapé entre la maleza la basura y los restos de vajilla, y donde cargué mi revólver, dispuesto á cometer un asesinato? ¿Ha sido posible en mí semejante estado de ánimo, de pensamiento y de intención? ¿No seré víctima, más bien, de una pesadilla que ha poblado de falsos recuerdos la memoria de mi vida de otro tiempo?» En verdad, muchos otros hombres debe haber que se quedan así, perplejos, ante sus recuerdos de juventud. Pienso también que los que están desarrollándose, prontos para ocupar nuestro lugar y para cargar con nuestro trabajo en la vasta empresa humana, necesitarán narraciones como la mía para concebir, aunque sea imperfectamente el viejo mundo de sombras que precedió á nuestra época. La casualidad ha querido que mi caso haya sido típico é ilustrativo del Cambio. Me arrebató en mitad del camino un torbellino pasional, y un accidente extraño me colocó, por algún tiempo, en el centro mismo del orden nuevo.

Mi memoria vuelve á llevarme, salvando un intervalo de cincuenta años, á una pieza mal alumbrada, cuya ventana de guillotina se abría sobre un cielo estrellado; y vuelvo á sentir inmediatamente el olor especial de ese desván, el tufo penetrante de una lámpara mal despabilada en la que ardía un petróleo poco refinado. El alumbrado eléctrico había llegado á su perfección desde hacía más de quince años, pero el uso de esos quinqués era corriente todavía en la mayor parte del mundo; y la escena que voy á contar estará siempre impregnada para mí, saturada podría decirse, de esa sensación olfativa. Era el olor que despedía la pieza á la noche; de día, el tufo era más sutil; un husmillo á legía cerrado, un poco acre, que, no sé por qué, me hacía pensar en el olor del polvo.

Pero permítaseme describir esa pieza en detalle. En materia de dimensiones, tenía ocho pies por siete, y era más alta que larga; el cielo raso de yeso, rajado ó inflado en algunos sitios, había tomado un tinte gris al humo de la lámpara, y se había decolorado en un ángulo bajo la influencia de filtraciones reveladas por manchas de color verde aceituna y amarillo. Las paredes estaban revestidas por un papel pardo obscuro, sobre el que se había estampado en rojo la repetición diagonal de un dibujo que recordaba vagamente una pluma de avestruz ó una flor de acanto; ese adorno en los rincones donde era visible todavía ostentaba no sé qué turbia alegría. El empapelado presentaba varias heridas, en cuyos labios aparecía el yeso, huella de vanos esfuerzos para encajar allí clavos; por casualidad, uno de esos clavos se había hundido sólidamente entre dos ladrillos, y sostenía, colgado de una cuerda llena de nudos y de resistencia insegura, la estantería de libros de Parload; eran tablas embadurnadas de pintura de esmalte mal aplicada, y decoradas además con una franja americana, sujeta apenas por unos cuantos tachones espaciados. Debajo de esa estantería, una mesita, que cocaaba á cada movimiento brusco que hacía uno para instalarse junto á ella; estaba cubierta por una tela cuyo dibujo rojo y negro había visto corregida su monotonía por los vuelcos frecuentes del tintero de Parload, y allí se alzaba, «lei motiv» de todo el conjunto, la lámpara nauseabunda. Hay que advertir que esa lámpara era de una substancia blancuzca y traslúcida, ni de porcelana ni de vidrio; la coronaba una pantalla del mismo material, que no protegía nada los ojos del lector; y todo su aspecto parecía combinado para acentuar el hecho de que, después de despabilarla, una mano generosa hasta la prodigalidad la había estucado con una mezcla de polvo y de petróleo. El piso desigual había sido cubierto también con una pintura de esmalte, de color chocolate, arañada en algunos sitios, y un archipiélago de pedacitos de alfombra se esparcía sobre el polvo y los rincones obscuros. Un enrejado diminuto, fundido en una sola pieza, una barandilla de bronce más liliputiense todavía, no alcanzaban á ocultar la piedra agrisada del hogar; no había fuego preparado, y á través del enrejado no se veía sino unos papeles rasgados y el hornillo roto de una pipa de maíz; una carbonera de laca imitada, con la bisagra colgante, había sido apartada á un rincón. En esos tiempos se acostumbraba calentar cada pieza por medio de una chimenea propia de ella y que prodigaba más suciedad que calor; en cuanto á la ventilación, se esperaba que una ventana mal ajustada se entendería con la pequeña chimenea y la puerta mal cerrada para proveer naturalmente de aire nuevo. En un ángulo de la pieza, la cama de Parload disimulaba sus sábanas agrisadas debajo de una vieja colcha de fantasía, y alojaba bajo su jergón valijas y otros objetos heteróclitos. El lavatorio ostentaba sus sencillos accesorios cubriendo en parte el vano de la ventana; ese lavatorio debía su existencia á algún mueblero apresurado, que había procurado disimular sus frangollos bajo una profusión de adornos fáciles.

Un hombre de cabellos blancos, imagen viviente de la vejez extrema, estaba sentado á una mesa, escribiendo

Saltaba á la vista que el mueble había caído inmediatamente en manos de una persona favorecida por momentos de ocio, y que, provista de un bote de ocre, de un frasco de barniz y de un juego de peines, se hubiera puesto á pintarla, y después á barnizarla, y al fin, con los peines, á simular burdamente las vetas de una madera imaginaria. Una vez establecido, ese lavatorio había hecho una carrera útil y tumultuosa: lo habían arañado, golpeado, descantillado, magullado, manchado, escaldado, martillado, bañado secado y ensuciado; en verdad, había sufrido todas las tribulaciones posibles, menos un incendio ó una limpieza de desván de Parload, donde bastaba para el servicio muy simplificado que el aseo personal de su último propietario exigía á su vieja experiencia. En resumen, soportaba una palangana, una jarra, y guardaba un balde; un pan de jabón amarillo alternaba con un cepillo para los dientes y una brocha de cola de ratón; una servilleta y varios otros objetos completaban la instalación. En esa época, sólo las personas acomodadas disponían de más lujo; y hay que tener presente que toda gota de agua que usaba Parload tenía que ser subida, por una sirvienta, desde el sotabanco hasta el desván, y bajada luego desde el desván hasta el sotabanco. Empezamos á olvidar ya cuán moderna es la invención del aseo personal. En verdad, Parload no se había desvestido nunca para dar una zambullida; desde su infancia, nunca había bañado simultáneamente todas las partes de su cuerpo: puedo decir que, en esos tiempos, ni uno en cada cincuenta de nosotros había conocido el lujo de un baño completo.

Tan extravagantemente decorada como el lavatorio, una cómoda de nogal imitado, provista de cuatro gavetas, dos grandes y dos chicas, contenía la provisión de ropa blanca de Parload, y unas perchas puestas en la puerta completaban el moblaje de ese dormitorio y sala, tal como lo conocí antes del Cambio. Olvido algo: había también una silla con asiento de madera perforada en reemplazo de la esterilla, que había cedido con el uso. Se explica mi olvido porque yo estaba sentado en esa silla precisamente en el momento en que comienza esta historia.

Si he descripto con tanta minuciosidad la pieza de Parload ha sido para dar el tono de estos primeros capítulos y hacerlos más comprensibles; pero no hay que pensar que en esos momentos el moblaje extravagante ó el tufo de la lámpara absorbía mi atención en lo más mínimo. Yo aceptaba toda esa falta sórdida de comodidad como el marco más natural para mi existencia de hombre. Era el marco de la vida material, tal como yo la conocía. Tenía la mente embargada por un asunto mucho más importante y de mayor interés, y sólo de lejos y retrospectivamente toman relieve esos detalles, resultan significativos, como manifestaciones características del viejo mundo y de sus desórdenes.

(Continuará)

BANCO DE GALICIA Y BUENOS AIRES. Cangallo 445 al 55.
Sucursal en Avellaneda (Buenos Aires), calle Mitre esquina Chacabuco.
Sucursal núm. 1 (Flores), Sud América 36.
Sucursal núm. 2, San Juan 3042.
Sucursal núm. 3, Corrientes 2220.
Capital subscripto. $ 10.000.000 — c|l

ABONA POR DEPOSITOS

	Anual
En cuenta corriente hasta 50.000 $	1 %
A plazo fijo de 30 días.	2 »
» » » 60 »	3 »
» » » 90 »	4 »
» » » 180 »	4 ½ »
» » » 1 año	5 »
» » » 2 »	5 ½ »
» » » 3 »	6 »
» » » 4 »	6 ½ »
En Caja de Ahorros después de 60 días desde 10 hasta 10.000 $ curso legal.	4 ½ »

COBRA

Por adelantos y descuentos. . Convencional
Por administrar propiedades Tarifa módica
El Banco vende letras de cambio y expide cartas de crédito sobre todos los puntos de España, Francia, Italia, Inglaterra, Alemania, Portugal y otros.
Buenos Aires, enero 10 de 1910. — *Antonio Porto*, gerente. dp

BANCO POPULAR ARGENTINO—FUNDADO en el año 1887—370 Bartolomé Mitre 370, Buenos Aires.
Capital subscripto. . . . . $ 6.504.460
Capital cobrado. . . . . » 6.361.880
Fondo de reserva. . . . . » 3.237.006
Obligaciones de capital. . . . » 3.463.400
Títulos que se ofrecen para colocación de capitales:
Acciones de un valor de 20 $ m|n pagaderas por cuotas de 1.60 $ por mes. Interés mínimo 5 %.
Obligaciones de capital: Renta fija 7 %, pagadera por trimestres.
Caja de ahorros La Abeja: Sección en participación. Pago mensual por cada boleta 2 $ moneda nacional.
Abre cuentas corrientes, depósitos á plazo fijo y caja de ahorros, descuentos, cobranzas, compra y venta de títulos, etc., da cartas de crédito, giros telegráficos á la vista y á plazos sobre cualquier punto de Europa.
Préstamos hipotecarios á corto y largo plazo, reembolsables por el sistema acumulativo.
Administración de propiedades urbanas y rurales, haciendo adelantos sobre alquileres, encargándose de remitir los fondos á cualquier punto. Comisión módica.

ABONA POR DEPOSITOS

	Anual
En cuenta corriente.	1 %
En caja de ahorros, después de 60 días, de 1 á 10.000 $.	4 »
A plazo fijo de 2 meses.	2 ½ »
A plazo fijo de 3 meses.	3 ½ »
A plazo fijo de 6 meses.	4 ½ »
A plazo fijo de 1 año.	5 »
A mayor plazo.	conven.

Buenos Aires, enero de 1910—*Justo P. Sáenz*, gerente. dp.

AVISOS ESPECIALES

Análisis generales de interés médico é industrial. Laboratorio químico de la farmacia La Rosa, atendido personalmente por los doctores A. Lanzarini y J. Villar; Corrientes 501-9. dp 14

Afecciones de los ojos, clínica oftalmológica del doctor Moret, profesor de la Facultad de Medicina. Consultas de 1 á 4 de la tarde, Suipacha 29. v. dic.

Abogados: Dr. Juan Balestra y doctor Juan C. Rodríguez Villegas; Avenida de Mayo 962. El Dr. Balestra ha vuelto á atender personalmente el estudio. 30 30

Afecciones secretas, de la vejiga y rinones. Curación radical, rápida, Dr. Ferulano, Tucumán 696. Consultas de 8 á 10 a. m. y de 1 á 5 p. m. y de 7 á 8 p. m. Domingos de 7 á 10 a. m. p.

Afecciones del estómago, de señoras, urinarias y secretas, dispepsias, gastrointestinales, flujos, impotencia, esterilidad. Curación rápida. Suipacha 323, Dr. A. Lagomaggiore, de 10 á 12 y de 4 á 6 p. m. p.

Afecciones secretas, urinarias y piel. Curación científica de la impotencia, espermatorrea, estrecheces, gota militar, gonorreas, sífilis, riñones, vejiga, próstata. Dr. Muñoz, Piedras 457, de 3 á 6 y de 7 á 8 p. m. 48567 15 dp 2

Corazón, aparato circulatorio y sangre. Dr. Bullrich, jefe de clínica de la Facultad, médico del hospital San Roque; Rodríguez Peña 1284, de 1 á 3 p. m. Rayos X. p. 13

Clínica Médico-Quirúrgica Universal, calle Entre Ríos 358 y 364. Unión Telefónica 795 (Libertad), Buenos Aires. Director: Dr. Faustino López. Doctor Manuel Villafañe Iturrioz. Enfermedades de la boca (odontología). Masagista Pedro Fournery. Sección Masoterapia y electroterapia; terapéutica general nacional. Formularios de 1910 de las clínicas de París, Londres, Berlín. Vacino-terapia, sueroterapia, opoterapia, maso-terapia, aero-terapia, parasitoterapia, electro-terapia, diagnóstico por la radiografía ultra-íntima, visión y fotografía directa de los órganos y vísceras del cuerpo humano. Horas de consulta: de 9 á 12 m., de 2 á 6 p. m. y de 8 á 10 de la noche.
El Dr. Faustino López, primer médico americano del año, que ha estudiado é introducido al país el sistema Vacinal Universal, contra todas las enfermedades del cuerpo humano y aplicable á todos los sexos y edades. Ofrece hoy como una primicia la vacuna contra la influenza, recién descubierta, así como la vacuna contra la pulmonía, las cuales evitan en absoluto y hacen abortar estas enfermedades en su principio.
Se acaba de recibir la segunda remesa de vacunas y sueros de los Institutos de París y Londres; las listas de las vacunas son las siguientes: Stafilococcus Vacine contra los forúnculos, supuraciones crónicas, sicosis incurable hasta hoy en la barba, manchas y lamparones de cualquier parte del cuerpo. Acné Vacine contra todos los microorganismos y bacterias contagiosas que producen fiebres acompañadas de grandes supuraciones fleymonosas, debido á infecciones de la sangre, y además, las Vacines mixtas contra la bacilosis que parten de un principio ó punto cualquiera localizado del organismo, como la fiebre puerperal, ó los grandes traumatismos de mal carácter, Vacunas contra todas las manifestaciones erisipelatosas ó con formación de pus enquistado, bubones, ganglios infortados, etc. Gonococcus Vacine contra todas las formas de la blemorragia crónica ó inveterada, supuraciones de los ojos, matriz y de cualquier órgano, sea reciente ó crónica. La nueva vacuna contra el cáncer, perfeccionada. La reciente tuberculina curativa de la tuberculosis, y la anti-tifoídea vacuna fresca: hay que advertir que numerosos tifoideos asistidos en esta clínica, por esta vacuna, muy al principio de la enfermedad, han sido curados en dos semanas. Además todos los sueros del Instituto de París contra todas las demás enfermedades del cuerpo humano descubiertas hasta hoy. Gradiosa Academie d'Electricité Medicale, igual á la similar de París.—Dr. Faustino López, doctor Manuel Villafañe Iturrioz, Pedro Fournery, masagista. 82

Doctores E. Rodríguez Larreta y José Luis Murature, abogados; Cuyo 341. p.

Doctor Gandolfo, profesor de cirugía. Consultas de 2 á 4; Maipú 948. 15 26

Doctor W. E. Escudero, atiende especialmente enfermedades infecto-contagiosas; Arenales 1362 U. T. 2567 (Juncal).

Doctores O. y O. R. Amadeo, C. A. Castagnet. Proc. La Plata, 49-606. U. T. 131. 30866 mrc y sáb.

Doctor Elizalde, jefe de clínica infantil en la Facultad de Medicina. Médico del hospital de Clínicas. Consultas de 1 á 3: Suipacha número 482. dp.

Doctor Ricardo Lynch, enfermedades del estómago, intestinos y niños. Horas de consulta: todos los días de 4 á 6, Carlos Pellegrini 224. dp. 7

Doctor Juan A. Oneto. Enfermedades internas y niños especialmente. Consultas de 2|30 á 4.30 p. m., Andes 1452. U. T. 1903. (Juncal) 48566 15 dp 2

Doctor Belloni, cirujano del hospital Rawson, enfermedades de señoras y partos, de vuelta de Europa ha reabierto su consultorio, Santa Fe 2227. Consultas de 2 á 4. dp 26

Doctor David Speroni, profesor substituto de clínica médica. Atiende especialmente enfermedades internas, de 2 á 4 p. m., Córdoba 839. dp.

Doctor Sardá, Victoria 737, cirujano jefe del servicio de enfermedades génito-urinarias, piel y sífilis en el hospital Español, de 2 á 5 de la tarde. p l. mrs y v. m|

Doctor Pacífico Díaz — Especialista en enfermedades de la piel (del hospital de Niños y del Militar). Consultas de 1 á 4 de la tarde, San Martín 356. 30 20

Doctor Zárate, profesor de la Facultad De regreso de Europa ha reabierto su consultorio para enfermedades de señoras. Consultas de 2 á 4. Libertad 52. pm18

Doctor W. Tello, ex profesor de oídos, nariz y garganta en la Facultad de Buenos Aires y JULIO TELLO, dogtista. Consultas de 1 á 4, Lavalle 1053. p.

Doctor Nocetí, del hospital de Clínicas. Enfermedades de los ojos y anteojos. Consultorio Maipú 535. Atiende de 1 á 4 de la tarde. 65612 p. a13

Doctor Emilio Picasso Cazón, médico del servicio de enfermedades del riñón, próstata y venereosifilíticas del hospital Rawson. Consultas de 2 á 5, Azcuénaga 1433. U. T. 757 (Juncal). p.

Doctor J. M. Caballero, cirujano jefe de servicio de enfermedades de señoras, vías urinarias y cirugía abdominal del hospital Rivadavia. Consultas, San José 15, de 2 á 4 de la tarde. p.

Doctor Baldomero Sommer, profesor de enfermedades de la piel, venéreas y sífilis en la Facultad de Medicina de Buenos Aires. De regreso de Europa; Tucumán 570, de 12 á 2 de la tarde. 30 19

Doctor Benjamín S. González, especialista en las enfermedades de la garganta, nariz y oídos en el hospital Rawson y en el Patronato de la Infancia. Consultas de 2 á 5 de la tarde, calle Bernardo de Irigoyen número 780. 4

Doctor Rodolfo Enriquez, profesor de la Facultad. Especialista en enfermedades de nariz, garganta y oídos. Consultas de 2 á 4 de la tarde. Paraná 151. U. T. 2942 (Libertad) l. mrc. y v.

Doctor J. B. Borzone, especialista en las enfermedades venéreas y de la piel. De regreso de Europa, ha reabierto su consultorio en la calle Maipú 446. Consultas de 9 á 11 a. m. y de 3 á 5 p. m. 15 dp 28

Doctor Llames Massini — Profesor de clínica obstétrica. De regreso de Europa ha reabierto su consultorio para enfermedades de señoras; Maipú 878. Consultas de 3 á 5 de la tarde. dp.

Doctor Alberto Maidana, jefe de los servicios de garganta, nariz y oídos de los hospitales Francés y Rivadavia. Consultas de 2 á 5 de la tarde, calle Carlos Pellegrini número 1043. v. m31

Doctor S. Torres Blanco — Tratamiento eléctrico en general (hemorroides), Rayos X, (depilación), masaje, tratamiento de las enfermedades nerviosas, reumáticas, fracturas y luxaciones; Santa Fe 2190, de 3 á 5 p. m. U. T. 2108 (Juncal) dp.

Doctora Lanteri, médica de la Asistencia Pública. Especialista en enfermedades de señoras y partos. Consultas de 1 á 3. Trasladó su consultorio á Suipacha 782, 1er. piso. (Juncal) 42565 15 dp. 2

Doctor Juan José Galiano, profesor en la Facultad de Medicina. Electricidad médica. Enfermedades nerviosas y mentales. Reumatismo, neurastenia, parálisis, neuralgias, cáncer, Rayos X; Suipacha 212, de 3.30 á 5.30 de la tarde. 48569 15 dp. 2

Dr. Morsalino, médico del hospital de Clínicas y del hospital Francés. Especialista en enfermedades internas y de señoras; Cangallo 1054, de 1 á 4 p. m. U. T. 2825 (Libertad) 48571 15 dp. 2

Doctor Juan José Vitón, profesor substituto de clínica médica de la Facultad, médico del hospital de clínicas, especialista en enfermedades internas y nerviosas. Consultas de 3 á 4 p. m. Venezuela 835. 48570 15 dp. 2

Enfermedades del corazón. Clínica del doctor Dávison, calle Corrientes 881. Consultas de 1 á 3.30 p. m. p. d. mr. v. 29

Enfermedades de niños, doctor Facundo T. Larguía, ex profesor. Consultas de 1 á 3 de la tarde, en su nuevo domicilio, Florida núm. 860, U. T. 2823 (Avenida). 36280 dp 11

Enfermedades secretas y de la piel, impotencia, etc., curadas rápida y eficazmente con los específicos Nerfear. Consultas gratis. Por carta A. Rimanes, Maipú 450. 15 29

Enfermedades nerviosas é internas.—Dr. Jones, ex agregado de la Clínica Charcot de París, en el servicio del profesor Raymond de la Salpétriere. Consultas de 2 á 4; Suipacha núm. 181. 15 21

Oculista Dr. Rivabella, de las Facultades de París y Turín, ex jefe oculista del hospital Italiano. De regreso de Europa ha abierto consultorio, calle Lavalle 1312, de 9.30 á 11.30 y de 3 á 5; festivos de 10 á 11.30 a. m. 15 dp. 2

Dr. ROCHE Especialista, jefe del servicio de piel, venéreo y sífilis, del hospital Francés. Vías urinarias, Radioterapia. Tucumán 719, de 2 á 6 p. m. 30 24

Dr. GAING Especialista de niños, jefe del dispensario de niños. Enfermedades del aparato digestivo, pulmonar, etc., Cangallo 1731, de 2 á 4 de la tarde. 48572 15 dp 2

Dr. J. F. ESCUTARY Afecciones del oído, garganta y nariz, médico de los hospitales Fernández y Francés; Victoria 913. Consultas de 2 á 4 p. m. U. T. 1538 (Libertad) 48573 15 dp 2

Dr. David J. Fernández
Jefe de clínica de la Facultad de Medicina, servicio ge ginecourinarios del hospital de Clínicas. Enfermedades de las vías urinarias y venéreas; Bartolomé Mitre 1417, de 2 á 4 de la tarde. 48574 15 dp 2

Doctor Quadri JEFE DEL SERVICIO de enfermedades de oído, nariz y garganta del hospital de Niños. Consultorio, Tucumán 632, de 2 á 5 p. m. 48575 15 dp 2

Dr. RUIZ GUTIERREZ
De regreso de Europa, se ha hecho cargo del Instituto y consultorio médico especialista en las enfermedades secretas de ambos sexos y de la piel, matriz, vejiga, riñones, estómago, reumatismo y afecciones nerviosas. Curación rápida, segura y radical por un sistema especial. Aplicaciones eléctricas con nuevas y completas instalaciones. Rayos X. CANGALLO 1680. Consultas todos los días de 9 á 12 y de 2 á 7 p. m. p. l. mrc. v

CLINICA DENTAL NORTEAMERICANA
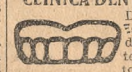
Dirigida por el doctor A. Escalante. Operaciones sin dolor, emplomaduras inalterables, dientes fijos. Bartolomé Mitre 841. 48871 14 dp. 4

Dr. BANCALARI especialista del servicio de sífilis, piel, venéreo y vías urinarias, del Hospital Italiano. Radioterapia; Paraguay 846, de 2 á 6. Domingos de 8 á 10 a. m. p. m2

Dr. M. Kutyn, dentista norteamericano, últimos adelantos. Extracciones y operaciones sin dolor.—De regreso de U. S. A.—Florida 421. p m 1

Dres. NEWBERY y STETSON
DENTISTAS NORTEAMERICANOS
RIVADAVIA 620 esquina PERU
29379 10 1

J. BONANSEA—Cirujano dentista, de regreso de Europa, volvió á hacerse cargo de su consultorio, Calle Moreno 990. p.

Dr. JOSE SABATINI Especialista en vías urinarias. Diploma de competencia de la Clínica de la Facultad de Medicina de París (Hospital Necker). De regreso de Europa, atiende enfermedades del riñón, próstata, vejiga, uretra, etc. Bartolomé Mitre 872, de 3 á 5. v m15

Dr. DRAGO Enfermedades de la piel, venéreas sifilíticas. Consultas de 1 á 3 p. m.—CANGALLO 1041.

Dr. INGEGNIEROS Enfermedades nerviosas y reumáticas. Consultas de 2 á 4 de la tarde, Santa Fe núm. 1128. p.

Dr. E. G. FIGUEROA
AFECCIONES INTESTINALES, ESTOMAGO y ABDOMINALES. Tratamiento ESPECIAL DE LAS HEMORROIDES.—TUCUMAN 565, de 3 á 5.

Clorhidrato neutro de Quinina
para inyecciones hipodérmicas, en cajas de 5 ampollas, de 0.25 y 0.50 centigramos, puras, eficaces é indoloras.
A. TEGAMI
CARLOS PELLEGRINI 214—Bs. As. 14

Sanatorio "Gutiérrez" de Cirugía
Dirigido por los doctores Avenilo Gutiérrez, profesor de cirugía en la Facultad de Medicina de Buenos Aires, director de los servicios de cirugía y ginecología del hospital Español y Angel Gutiérrez, jefe de clínica quirúrgica y ginecológica del mismo hospital. Se reciben pensionistas de distintas categorías—Días y horas de consulta: Dr. Avelino Gutiérrez, lunes, miércoles y viernes; Dr. Angel Gutiérrez, martes, jueves y sábados. Consultas de 3 á 5 p. m.—Cangallo 1728. p. all

Dr. CABAUT Especialista en enfermedades de los ojos, anteojos, etc. Oculista del hospital Francés. Consultorio Carlos Pellegrini 594, de 1 á 5. U. T. 688 (Libertad). 29664 15 3

HERNIAS
son rápidamente reducidas con el «Extensible», de resultado garantido. Instituto de ortopedia médica, 505 Carlos Pellegrini 505, especialista en aparatos herniarios perfeccionados de todos los sistemas. 29725 23

PARA LOS NERVIOSOS
Basta una cucharadita de
VALEROBROMOL
del Dr. CERBELAU, de Paris
para calmar cualquiera excitación nerviosa, sea causada por excesiva susceptibilidad del sistema nervioso cansado y enfermo, sea provocada por disgustos, contrariedades, impresiones emocionantes, exceso de trabajo mental ó físico, reglas dolorosas, cambio de temperatura, etcétera.
A la primera toma se nota inmediatamente la calma de los nervios y el bienestar.
Si se toma al acostarse desaparece el insomnio.
En venta en las buenas Farmacias y Droguerías
CASA CONCESIONARIA
FARMACIA LA ROSA
Corrientes 501 — Buenos Aires

CABILDO DE BUENOS AIRES
1810
Cuadro rigurosamente histórico, litografiado en 14 colores y de gran formato.
EN VENTA:
GATH Y CHAVES (S. A.) Casa Matriz.
CASA JACOBO PEUSER San Martín y Cangallo.
CABAUT y Ca. Alsina y Bolívar.
CESAR D. DE LA SERNA, Tacuarí núm. 532.
23674 23

Extirpador de ratones y lauchas. No produce olor y es infalible. Common Sense No. 2, extirpa cucarachas. Latas de $ 1.50, 3, 5, 8 y 15 moneda nacional.
En venta en todas las farmacias y ferreterías. Unico concesionario: ARTURO O. DIESEL, Reconquista 326.—Buenos Aires.

INJECCION BROU
PRESERVATIVA INFALIBLE
CURACIÓN rápida, cierta y sin peligro de los Flujos antiguos ó recientes. Suprime Sándalo y Copaiba que fatigan el estómago y se descubren por su olor.
102, Rue Richelieu, Paris. Todas Farmacias

OBRAS DE ROBERTO J. PAYRO
La Australia Argentina, dos tomos, 3 $; El falso Inca, 1 $; El casamiento de Laucha, 0.50 $; Marco Severi (drama en tres actos), 0.50 $; El triunfo de los otros (comedia en tres actos), 0.50 $; Pago chico, 1.50; Violines y Toneles, 1.50 $; En las tierras de Inti, 1.50 $; Crónicas, 1.50 $. En venta en la Biblioteca de «La Nación» y en las librerías

$ 500.000
LOTERIA DEL CENTENARIO
Entero . . . . $ 120.00
Décimo . . . . " 12.30
LIBRE DE GASTOS
ENVIAR PEDIDOS:
Agencia PERELLI Hnos.
CUYO 484. BUENOS AIRES.

COQUELUCHE
(Tos Ferina)
Curación rápida y segura
con el JARABE MONTEGNIET
A. FOURIS, 9, Faubg Poissonnière, PARIS
MEDALLA de ORO, PARIS 1897
De venta en las principales Farmacias.

"OFICINA AMERICANA"
U. T. 1700, Av. Corrientes 550
EXCLUSIVA CONCESIONARIA
para avisos en los catálogos oficiales y locales de las Exposiciones Internacional de Agricultura y Ferroviaria. 14

USTED
PUEDE VENCER LA
INDIGESTIÓN
No se puede huir de la Indigestión—de los dolores ó de la flatulencia en el estómago, ó de los horrores de la constipación. No se puede aplazar un dolor de cabeza ó un ataque bilioso á un día más conveniente. Si la Indigestion le hace á Vd sufrir, debe combatirla desde luego! La vencerá Vd una vez para siempre si la combate prudentemente
CON EL TÓNICO PARA EL
ESTÓMAGO É HÍGADO
La Indigestión resulta de la pérdida del tono ó de alguna debilidad de su estómago é hígado! El Jarabe de la Madre Seigel—hecho de extractos medicinales que dan tono y fuerza al estómago—estimulan suavemente la acción del hígado y de las entrañas, echa fuera la Indigestión de una vez. Asegura la digestión y el nutrimento del alimento, conserva el organismo en estado sano para funcionar, y así hace que se sienta cada día el vigor y la viveza de la salud.
EL JARABE
DE LA MADRE
SEIGEL
En venta en todas las Droguerías y Farmacias. Precios $2 m/n el Frasco. 14

Quereis digerir bien?

FUENTE-ANGELICA 14

HECTOR CASTAÑEDA
y JORGE CRUZ
ESCRIBANOS DE REGISTRO
RIVADAVIA 620
30 21

Casa confortable, bien amueblada
se alquila para familia á partir del 20 de Mayo.—Tratar Florida 330 de 3 á 5 p. m.
30210 24

GROSVENOR HOTEL, LONDRES.
Junto á la Estacion Victoria, terminal de las principales líneas ferreas para todos los paises europeos. Exepcionalmente conveniente para los que visiten Londres. Uno de los mejores hoteles de Londres. Cerca de Buckingham Palace, el Parlamento, barrio de las tiendas elegantes, teatros y otros lugares de diversión.
Otros hoteles de Londres que estan bajo la misma dirección que este, son:
GRAND HOTEL,
HOTEL METROPOLE,
HOTEL VICTORIA,
FIRST AVENUE HOTEL.
Bajo la dirección de los
Gordon Hotels, Limited,
Proprietarios de quince hoteles de primera categoría en Inglaterra y Francia.

LA NACION

TEMA DE ACTUALIDAD

LOS AGRICULTORES Y EL CENTENARIO

Los cultivadores de trigo

Dentro de un mes, cuando en Buenos Aires estén por inaugurarse los torneos que han de poner en evidencia la riqueza y la potencia productora de nuestro país, cuando la metrópoli adquiera la animación extraordinaria que ha de convertirla en un verdadero torbellino, concentrando las miradas de ambos mundos, el cultivador de nuestros campos desgramará las primeras semillas de ese trigo que ha sido, puede decirse, uno de los principales propulsores de los progresos realizados en el último cuarto de esta centuria de vida independiente. Ostentará esta capital en un marco soberbio y con un despliegue inusitado de vida y de esplendor entre las varias manifestaciones de su actividad, las conquistas realizadas por el criador y el labrador; derramará á manos llenas el oro que éstos han elaborado en largas jornadas con el esfuerzo de sus músculos y la dirección de su inteligencia aplicadas á una naturaleza pródiga, á una tierra de promisión; distribuirá generosamente la riqueza que los «pioneers» siguen fabricando para conservar el equilibrio financiero, mientras los habitantes de la ciudad se diviertan. ¡Qué profundos contrastes! De un lado la producción y del otro el consumo; allá se elabora y aquí se gasta; aquéllos crean y éstos destruyen. Sin embargo, todos concurren al mismo objetivo; la producción sin consumo no tendría objeto; la acumulación de tesoros sería inútil, éstos no tendrían valor y no serían tales sino hubiera quien les diera aplicación ó los empleara y gastara. El círculo eterno de la materia y de la vida se reproduce en esta forma para todas las cosas y en todos los casos.
Por más naturales que sean estos hechos el observador no puede substraerse á la tentación de examinarlo y de meditar sobre ellos, poniendo frente á frente las antítesis, con el objeto de hacer deducciones de interés general. En el caso que consideramos surge la cuestión de saber si no hay medios para dar más amplia participación al obrero de los campos en las ventajas de las ciudades, mejorando su situación. Es evidente que si se facilita por los medios mecánicos la ejecución de los trabajos que tiene que ejecutar y se le enseña á sacar el mayor provecho del suelo que explota se acrecentará su capacidad productora, se aumentarán los rendimientos, se mejorará la calidad de los productos; y la consecuencia será un aumento de los ingresos y la creación de riquezas, que asegurarán un mayor bienestar.
Es preciso considerar cada caso en particular. Lo que conviene al cultivador de trigo no es exactamente lo mismo que hay que aconsejar al cultivador de maíz, ó de lino, de maní, al productor de tabaco, de caña de azúcar, etc. Respecto del trigo, queremos llamar una vez más la atención sobre una de las causas que ejercen una influencia considerable sobre la disminución de los rendimientos de este cereal, para que el cultivador la tenga muy presente en esta época, en que se dispone á derramar la semilla que ha de dar lugar al nuevo producto. No es superfluo seguramente recomendarle que la elija con el mayor esmero, que rechace los lotes que contienen granos con «caries», es decir, los trigos que, como vulgarmente se dice, tienen carbón, y si no los puede conseguir completamente exentos de las esporas, es decir, de las semillas del hongo parásito que engendra la enfermedad en la localidad donde trabaja; no debe dejar bajo ningún pretexto de sulfatarlos, es decir, de mojarlos ó rociarlos con una solución de sulfato de cobre hecha en el agua, en la proporción de un kilo de sulfato de cobre por 100 litros ó 100 kilos de agua. Esta operación sencilla, que no cuesta más de diez centavos por kilo de trigo, comprendiendo el costo del ingrediente y el trabajo que exige el tratamiento, no debe ser olvidada por ningún cultivador de trigo, aun por aquellos que tienen semillas sanas, porque estando tratadas en esta forma se impedirá la aparición del parásito y de la enfermedad, por consiguiente. Se ha demostrado que los cultivadores de trigo pierden todos los años 25.000.000 de pesos á causa de la caries y otras enfermedades criptogámicas, cuya aparición puede impedirse con un gasto insignificante. Un colono que cultiva cien hectáreas podrá cosechar de 100 á 300 kilos de trigo más por hectárea, es decir de 8 á 20 $ más, que le representará el valor del arrendamiento, de los impuestos y algo más; seguramente una entidad mayor que el interés del capital que representa el terreno.
Son tan evidentes los beneficios de este tratamiento, son tan seguros los resultados, es tan fácil la aplicación, que es inadmisible que haya todavía quien no lo emplee y pierda, á sabiendas, una parte considerable de la producción que representa muchas veces la utilidad que podría conseguir.
Es porque desearíamos que el agricultor tuviera una recompensa mayor de sus trabajos, que insistimos en esta propaganda convencidos que contribuímos á afianzar su situación, á mejorar sus condiciones de vida y á hacerle participar también, aunque por otros medios, de las pretendidas ventajas de las ciudades cuyos atractivos seducen cada vez más al habitante de campo, ó á la población rural, en detrimento de los progresos de la agricultura. Si los cultivadores de trigo de la Argentina, lograran conservar la cantidad de dinero que la carie destruye anualmente, realizarían sin duda una obra de gran importancia para sí y para el país. Será esta una buena forma para asociarse á los festejos del centenario, produciendo más, progresando por consiguiente, á la vez que contribuyen al mayor brillo de la metrópoli.

TELEGRAMAS

(DE NUESTROS CORRESPONSALES)

En la Bolsa de París—Resumen de la semana

PARIS, 3.—En los primeros días de la semana que vence hoy notó gran firmeza esta Bolsa; pero estos últimos días una mucha nerviosidad, apresurándose público á vender ante el temor de alguna restricción en el mercio monetario y la baja de las acciones de caucho.
Los títulos de la renta perpetua del 3 o|o raviesan un mercado lojo. También los títulos internacionales cotizan con marcada irregularidad, y la brasileños del 4 or ciento, después de la firmeza última, han sufrido una baja considerable. Esta firmeza anterior se debía la mejora notable de la situación económica del país.
Uno de los rasgos más predominantes de la semana lo ha constituido la firmeza en las acciones de las compañías ferroviarias españolas, distinguiéndose entre éstas particularmente las del ferrocarril de Andalucía, cuyas acciones se cotizan á precios elevados.
Los valores de las compañías bancarias han resentido de la baja que sufrieron recientemente con motivo de la realización de papeles de las compañías nítreras.

En la Bolsa de Berlín—esumen de la semana

BERLIN, 3.—Con escasa animación ha transcurrido esta semana en la Bolsa, debido á la inquietud que experimenta el público ante la posibilidad de nuevas reformas financieras. Hoy, sinembargo, se ha notado más demanda para las acciones de las compañías industriales, favorecidas por el adelanto en la situación del mercado monetario.
Los fondos nacionales alemanes se sostienen en sus cotizaciones pero, en cambio, los bonos argentinos ha decaído bastante y se cotizan con mucha irregularidad.
Los valores de las empresas metalúrgicas quedan firmes, después de la depresión sufrida por los informes desfavorables sobre la industria férrea el país y del extranjero.
Las acciones de las compañías bancarias apenas reclaman algún interés, habiendo sido muy perjudicadas con la noticia de la pérdida por el Banco Nacional de 1.000.000 de marcos en quiebras relacionadas con el desastre algodonero de los estados Unidos Norte América.

La renta perpetua

PARIS, 3.—La renta perpetua del 3 por ciento de interés anual cerró hoy en la Bolsa de esta ciudad á 98.1 1|2.

Cambios y descuentos

LONDRES, 3.—El directio del Banco de Inglaterra ha fijado en 4 o|o el tipo del descuento.
Interés comercial por letras á 90 días, 3 3|8.
Cambio sobre París, á la vista, 25.25 1|2.
Id. á 90 días, 25.41 1|2.
Cambio sobre Amberes, á la vista, 25.34.
Id. á 90 días, 25.54.
Cambio sobre Hamburgo, á la vista (en marces por libra esterlina), 2.50 1|2.
Id. á 90 días, 20.67.
Cambio sobre Madrid, á la vista (en peniques por 5 pesetas), 44.9|16
Cambio sobre Génova, á la vista (en liras por libra esterlina), 25.42.
PARIS, 3.—El tipo del descuento del Banco de Francia se ha fijado en 3 o|o.
Descuento comercial por letras á 90 días 2 1|8.
Cheque sobre Londres, á la vista (en francos por libra esterlina), 25|5 1|2.
Cheque sobre Italia (en francos por 100 liras), 99 3|8.
Id. sobre España (en francos por 500 pesetas), 468 1|2.
... sobre Berlín (en francos por 100 marcos), 123 3|16.
BERLIN, 3.—El tipo del descuento del Banco de Alemania se ha fijado en 4 por ciento.
Descuento comercial por letras á 90 días, 3 1|8.
Cambio sobre Londres, á la vista (en marcos por libra esterlina), 20.4 1|2.
Id. id. á 90 días, 20.34 1|2.
BRUSELAS, 3.—Cambio sobre Londres, á la vista, 25.33.
AMBERES, 3.—Descuento comercial por letras á 90 días, 3 1|8.
GENOVA, 3.—Cambio sobre Londres, á la vista (en liras por libra esterlina), 25.41 1|2.
LISBOA, 3.—Cambio sobre Londres, á la vista (en peniques por 1000 reis) 48 1|16.
MADRID, 3.—Agio del oro, sin cotización.
NUEVA YORK, 3.—Cambio sobre Londres, á la vista, 4.87.50.
Id. á 90 días, 4.84.40.

Trigo

LONDRES, 3.—Mercado flojo con poca demanda.
Venta de 5000 toneladas Rosario de Santa Fe, en bolsas de 61 libras, en vías, á 33.9.
LIVERPOOL, 3.—Trigo colorado, americano, entrega para julio, precio por 100 libras, en chelines, 7.3 3|4.
Id. para octubre, 7.4 3|4.
Trigo del Río de la Plata, disponible en francos, de 7.1 á 7.3 1|2.
AMBERES, 3.—Trigo del Río de la Plata, embarque mayo-junio, por 100 kilos, 19 3|4.
HAMBURGO, 3.—Trigo del Río de la Plata, embarque mayo-junio, por 1000 kilos, en marcos, 158.
NUEVA YORK, 3.—Trigo disponible por bushel en centavos oro americano 116 3|4.
Trigo para entregar en julio, 112.
Mercado sostenido.
CHICAGO, 3.—Trigo del Río de la Plata, embarque para julio, precio por bushel en centavos oro americano, 104 3|8.
Id. para septiembre, 102 5|8.
Mercado sostenido.
BERLIN, 3.—Trigo para entregar en junio, en marcos por 1000 kilos, 214 1|4.

Maíz

LONDRES, 3.—Mercado tranquilo, compradores reservados.
LIVERPOOL, 3.—Maíz americano á término, por 100 libras en chelines, sin cotización.
Maíz La Plata, amarillo, para entregar en julio, por 100 libras en chelines, nominal.
Id. disponible, 5.5 1|2.
Mercado desanimado.
AMBERES, 3.—Maíz del Río de la Plata, embarque mayo-junio, por 100 kilos, en francos, 14 1|8.
HAMBURGO, 3.—Maíz del Río de la Plata, embarque mayo-junio, por 1000 kilos, en marcos, 114.
NUEVA YORK, 3.—Maíz disponible, por bushel, en centavos oro americano, 66.
Maíz para julio, 72 1|4.
Mercado firme.
CHICAGO, 3.—Maíz para julio, precio por bushel, en centavos oro americano, 62 7|8.
Id. para septiembre, id., 63 7|8.
Mercado firme.
BERLIN, 3.—Maíz para entregar en junio, en marcos, por 1000 kilos, 145 3|4.

Semilla de lino

LONDRES, 3.—Mercado firme, con menos ofertas.
Venta de 200 toneladas Calcuta para Londres, junio-julio, á 61.9.
Otra de 200 toneladas La Plata para Hamburgo, abril-mayo, 59.7 1|2.
Parciales del Río de la Plata, embarque mayo-junio, para Hull, precio por quárter de 416 libras, en chelines, 60.
Parciales de Calcuta, embarque mayo-junio, para Londres, 61.9.
Mercado firme.
LIVERPOOL, 3.—Lino del Río de la Plata, parciales, embarque abril-mayo, precio por quárter de 416 libras, en chelines, 60.
AMBERES, 3.—Lino del Río de la Plata, embarque mayo-junio, por 100 kilos, en marcos, 38 1|2.
HAMBURGO, 3.—Lino del Río de la Plata, embarque mayo-junio, por 1000 kilos, en marcos, 312.
DULUTH, 3.—Lino para entregar en mayo, precio por bushel, en centavos oro americano, 238.

Avena

LONDRES, 3.—La avena blanca de La Plata, embarque mayo-junio, se ha cotizado hoy á 13 chelines 6 peniques el quárter de 304 libras.
AMBERES, 3.—Hoy se cotiza la avena de La Plata de 47|48 kilos, embarque mayo-junio, á 12 1|2 francos los 100 kilos.
LIVERPOOL, 3.—La avena de La Plata disponible se cotiza hoy en esta plaza á 2 chelines 1 1|2 peniques por bushel de 45 libras.
CHICAGO, 3.—El precio de clausura de este mercado hoy por avena, entrega julio, fué de 40 1|4 centavos oro el bushel; para entrega septiembre se cotizaba á 38 1|2 centavos oro el bushel.

Lanas

AMBERES, 3.—Pocos negocios.
La lana peinada del Río de la Plata, tipo B, para entregar en junio, por kilo, en francos, 6.07 1|2.
Id. para entregar en septiembre, 5.35.
Id. para entregar en diciembre, 5.85.
Mercado tranquilo.
ROUBAIX, 3.—La lana peinada del Río de la Plata, tipo B, para entregar en junio, precio por kilo, en francos, 6.27 1|2.
Id. para entregar en septiembre, 6.12 1|2.
Id. para entregar en diciembre, 6.
Mercado tranquilo.
HAVRE, 3.—La

RUSIA

LA RUSIFICACION DE FINLANDIA

AMENAZAS AL COMERCIO FINLANDES

HELSINGFORS, 3.—La Dieta finlandesa se pronunciará en su sesión de mañana respecto al informe presentado por la comisión parlamentaria, á cuyo estudio fué sometido el proyecto de ley ruso-finlandés.

Dicho informe llega á la conclusión de que es imposible para la Dieta pronunciarse respecto á dicho proyecto, que implica un cambio fundamental de la constitución.

SAN PETERSBURGO, 3.—Informan de Helsingfors que ha provocado gran agitación en los círculos comerciales la proposición del gobierno ruso, por la cual la oficina de pilotaje finlandesa pasaría á depender del almirantazgo ruso.

Este proyecto ha suscitado la más enérgica oposición, considerándosele fatal para el comercio de Finlandia.

TURQUIA

LA INSURRECCION ALBANESA

COMBATES EN USKUB

Las bajas del ejército

CONSTANTINOPLA, 3.—Un telegrama recibido en el ministerio de guerra procedente de Uskub dice que en los valles de esa ciudad, de Elnatchka y de Morahan tenido lugar algunas escaramuzas.

En esta última localidad ha ocurrido un combate serio, y se teme que las fuerzas turcas no sean suficientes para sostener sus posiciones.

Las tropas de artillería han bombardeado los alrededores de Kachanik, sufriendo por su parte la baja de 79 soldados heridos que han sido transportados á Uskub.

CONSTANTINOPLA, 3.—Oficialmente se han publicado los datos de las bajas sufridas por el ejército en los combates de Albania desde el 23 de abril último.

Según esos datos, las tropas turcas tuvieron 35 muertos y un centenar de heridos, mientras que los insurrectos perdieron alrededor de 750 hombres.

La instrucción de la armada

CONSTANTINOPLA, 3.—El almirante inglés Williams que viene á reemplazar al almirante Harpur Gamble en la instrucción de los oficiales de la armada turca, ha llegado á esta capital.

Un representante del ministerio de marina lo recibió en el puerto y esta tarde ha conferenciado con el vicealmirante Halil bajá.

DINAMARCA

Mr. TEODORO ROOSEVELT

RECEPCION EN LA MUNICIPALIDAD

COPENHAGUE, 3.—El ex presidente de los Estados Unidos Mr. Roosevelt fué obsequiado esta tarde con una solemne recepción en el palacio de la municipalidad.

El edificio había sido embanderado y engalanado magníficamente con flores y gallardetes.

Trescientos notables de la ciudad con la corporación municipal á la cabeza recibieron al ilustre huésped.

El presidente del concejo le dirigió la palabra dándole la bienvenida, y Mr. Roosevelt expresó su placer por la visita que está efectuando á Dinamarca.

Después de una media hora de conversación Mr. Roosevelt se retiró para dirigirse á la estación de ferrocarriles, donde le esperaba una numerosa muchedumbre que le aclamó á su partida.

COPENHAGUE, 3.—Mr. Roosevelt y su esposa visitaron el castillo real de Fredericksborg y la fortaleza de Kronborg en el norte de la Zelandia, volviendo luego á esta capital por mar.

COPENHAGUE, 3.—Mr. Teodoro Roosevelt y su esposa han emprendido viaje esta tarde para Cristianía.

AUSTRIA-HUNGRIA

Visita real

VIENA, 3.—Se asegura en los círculos oficiosos que el rey Eduardo de Inglaterra llegará á Marienbad á mediados de mayo próximo y visitará al emperador Francisco José en su castillo de Ischl.

Sociedad hispano-americana

LONDRES, 3.—«The Times» anuncia que se está tratando de organizar una sociedad hispano-americana entre las colonias española y sudamericana residentes en esta capital.

La sociedad publicará un semanario para sostener los intereses comunes, instalará un centro de reuniones con biblioteca y salas de lectura, conversación y juegos y prestará ayuda á sus socios en la adversidad.

El presidente será Mr. Lindheimer vicepresidente el señor Díaz de Mendevil y secretario el señor José Guerrero Iturbe.

Accidente de aviación

LONDRES, 3.—En circunstancias que el capitán Dawes efectuaba ensayos con un monoplano Blériot, el motor se paró repentinamente, cayendo el aparato de una altura de diez metros.

El capitán Dawes resultó ileso, pero el aeroplano quedó destruído.

El premio Graham-White

LONDRES, 3.—La subscripción iniciada para ofrecer un premio al aviador Mr. Graham-White, por su coparticipación en la carrera Londres-Manchester, ha llegado á la suma de 1500 libras esterlinas.

Mr Peary en Londres

LONDRES, 3.—El club de las sociedades reales ofreció esta tarde un lunch al explorador norteamericano Mr. Peary.

A los postres se pronunciaron entusiastas brindis augurando el triunfo del capitán Scott en su expedición al polo sur.

ESTADOS UNIDOS

EL COMERCIO ENTRE ESTADOS

CONDENA DE LA STANDARD OIL

WASHINGTON, 3.—La corte suprema de esta capital ha confirmado el fallo de los tribunales del estado de Tennessee, que prohibe á la casa filial de la Standard Oil Company, del estado de Kentucky, efectuar operaciones comerciales en el Tennessee.

NUEVA YORK, 3.—La corte de apelación de los Estados Unidos ha confirmado la sentencia condenando á la Standard Oil al pago de una multa de 20.000 dólares por violación á la ley relativa al comercio entre estados.

DISCURSO DE Mr. TAFT

LA POLITICA DE PUERTA ABIERTA EN CHINA

NUEVA YORK, 3. — Comunican de Pittsburg que el presidente de la Unión Mr. William Taft, pronunció anoche un discurso en el que hizo el elogio del secretario de estado Mr. Knox, quien consiguió evitar la guerra de tarifas con las otras potencias.

Luego justificó la nota enviada al ex-presidente de Nicaragua general Santos Zelaya durante la pasada revolución nicaragüense, cuando las relaciones diplomáticas con ese país se hallaban rotas.

Mr. Taft declaró después que su intención es de mantener en China el régimen de puerta abierta, manifestando que el pueblo no podría ver con satisfacción y consentir tranquilamente en una derrota silenciosa de esa política, puesto que las medidas adoptadas para sostenerla no podrían herir á ninguna potencia de las que tienen intereses en el extremo oriente.

La «entente» parlamentaria

WASHINGTON, 3.—A consecuencia de las importantes discrepancias de opiniones entre el senado y la cámara de representantes en lo que se refiere á las disposiciones de la proyectada ley de ferrocarriles, se teme que no ha de durar mucho tiempo el convenio de estudio conjunto entre ambas ramas del parlamento para las leyes de fondo.

Las tarifas ferroviarias

NUEVA YORK, 3.—Según informan de Boston para el 1o. del mes entrante se aumentarán las tarifas de transporte de pasajeros y mercaderías en varios ferrocarriles de Nueva Inglaterra.

Temores de insurrección en Corea

NUEVA YORK, 3.—«The New York Herald» publica un telegrama de su corresponsal en Yokohama según el cual el ministerio de marina ha ordenado que todas las divisiones navales destacadas en el oeste del Japón se reconcentren en el susodicho puerto y se tengan listas para zarpar con destino á Corea.

Parece que el gobierno japonés ha sido informado de la inminencia de una insurrección coreana.

Juicio de quiebra

NUEVA YORK, 3.—Tres tenedores de obligaciones de la Standard Cordage Company se han presentado al juez de comercio pidiendo sea declarada la quiebra de dicha compañía, cuyo pasivo según los peticionantes asciende á 2.400.000 dólares mientras el activo alcanza apenas á un millón.

La ley de ferrocarriles

WASHINGTON, 3.—En los círculos políticos se dice que es muy probable que la ley Taft relativa á los ferrocarriles sufrirá modificaciones debido á la actitud que observan á su respecto los diputados y senadores republicanos disidentes.

La ley de ferrocarriles

WASHINGTON, 3.—En su sesión de hoy el senado ha aprobado dos de las enmiendas introducidas en el proyecto de ley de ferrocarriles.

ESPAÑA

LA CAMPAÑA ELECTORAL

DECLARACIONES DE CANALEJAS

EL PARTIDO CONSERVADOR

MADRID, 3.—Los preparativos electorales absorben por completo la atención política. En todos los distritos donde la lucha electoral se presenta con mayor encarnizamiento los candidatos recorren los pueblos haciendo una activísima campaña. En las esferas oficiales, igualmente, todas las preocupaciones están en los últimos detalles de la elección que se asegura será reñidísima.

MADRID, 3.—El presidente del consejo señor José Canalejas, confía mucho en el éxito de las elecciones de diputados á cortes que se verificarán en todo el país el domingo próximo.

Según los informes recibidos reina gran excitación en algunos distritos y se teme que se produzcan en ellos disturbios el día de las elecciones.

MADRID, 3.—A la salida del consejo de ministros celebrado esta tarde en la presidencia, el señor Canalejas ha dicho á los periodistas que no le preocupan las divisiones que se atribuyen á la mayoría, añadiendo que confía en el triunfo del liberalismo.

MADRID, 3.—Los conservadores, cuya actividad electoral es vivísima, cuentan con obtener los ciento veinticinco diputados que señalaron como cifra cuando comenzaron las operaciones del encasillado.

El señor Maura manifestó hoy que su partido apoyará al gobierno en las cortes á todos los proyectos que tiendan á reorganizar la hacienda española.

Consejo de gabinete

MADRID, 3.—Se ha reunido esta tarde el consejo de ministros en el palacio de la presidencia.

En la nota oficiosa facilitada á la prensa se consigna que el señor Calbetón leyó á sus compañeros de gabinete el proyecto de presupuesto extraordinario de su departamento, que fué aprobado.

Se acordó también incluir en los presupuestos el programa del gobierno desde el momento en que todas las modificaciones que ha sufrido obedecen á las reformas introducidas por el gobierno.

El ex presidente Tajes

MADRID, 3.—Comunican de Vigo que ha llegado hoy á dicho puerto el ex presidente de la República del Uruguay, general Máximo Tajes.

Ha recibido por el cónsul uruguayo y las autoridades, quienes lo cumplimentaron.

Amonestación á un catedrático

MADRID, 3.—La prensa radical protestaenérgicamente por el hecho de haber sido amonestado por el gobierno el catedrático de historia natural del instituto de Pina, por haberse manifestado públicamente contrario á la religión.

Afirman esos diarios que los consejeros de instrucción pública, señores Azcárate y Gil de los Ríos, escucharon el expediente privadamente, aprobando la amonestación y que el ministro de instrucción pública, señor Romanones, lo ha firmado ignorando el texto.

ITALIA

Congreso de la prensa

GENOVA, 3.—Como estaba anunciado se inauguró hoy en esta ciudad el congreso nacional de la prensa.

Asisten á él los delegados de casi todos los diarios del reino.

El diputado radical honorable Barzilai pronunció un brillante discurso relativo á la misión de la prensa.

Funerales del diputado Pavoncelli

NAPOLES, 3.—Muy imponentes resultaron los funerales del diputado Pavoncelli efectuados hoy en esta ciudad.

Figuraban en el séquito las autoridades locales, numeroso miembros de la cámara y del senado y un público enorme.

Después de la ceremonia fúnebre los restos del extinto han sido transportados á Cerignola, donde serán inhumados.

Felicitaciones al señor Luzzatti

ROMA, 3.—El honorable Giolitti visitó esta tarde al jefe del gabinete señor Luzzatti, á quien felicitó por el triunfo alcanzado en la sesión del sábado de la cámara de diputados con motivo del voto de confianza solicitado por el gobierno.

La conferencia, que duró más de una hora, se mantuvo en términos altamente cordiales, y al despedirse el señor Giolitti ofreció al honorable Luzzatti el apoyo de sus amigos para la completa realización de su programa.

El senado

ROMA, 3.—En su sesión de esta tarde, el honorable senado continuó la discusión relativa á la administración de bosques.

Proceso Tarnowska

VENECIA, 3.—La corte de asises ha reanudado esta tarde la vista del proceso Tarnowska.

Durante toda la audiencia continuó con la palabra el defensor del procesado Prilukow, quien pretendió demostrar al jurado que la responsabilidad del delito recae únicamente sobre la Tarnowska, á cuya irresistible voluntad obedecieron todos los actos de su defendido.

Cámara de diputados

ROMA, 3.—En su sesión de esta tarde la cámara de diputados discutió el proyecto de reorganización de algunas universidades del reino.

Conflicto entre socialistas y republicanos

ROMA, 3.—Se acentúa en toda la Romaña en forma alarmante la discordia suscitada entre socialistas y republicanos, dando origen á menudo á serios conflictos.

Habiendo los republicanos instituído una nueva cámara del trabajo en la ciudad de Ravenna, las mujeres socialistas boycotearán á las del partido contrario que se han inscripto en dicha cámara.

Hoy un grupo de quinientos socialistas asaltaron la finca de Cadelbosco, situada en las inmediaciones donde trabajan los republicanos.

La intervención de la policía logró evitar que el conflicto tuviera graves consecuencias.

Las autoridades adoptan enérgicas medidas para impedir que se repitan actos de violencia.

La reforma del senado

ROMA, 3.—«Vita» dice en su edición de hoy que numerosos senadores pedirán que se convoque á la alta cámara á sesión secreta para discutir la cuestión de su reforma proyectada por el jefe del gabinete, honorable Luzzatti.

Donación real

ROMA, 3.—El rey Víctor Manuel hizo donación de la suma de diez mil liras para socorrer á las víctimas de las inundaciones de Servia.

La huelga de albañiles

ROMA, 3.—Anuncian los diarios que, á consecuencia de la actitud intransigente asumida por los ladrilleros, los propietarios de los hornos han resuelto declarar el miércoles próximo el «lock out».

Esta tarde, los albañiles huelguistas, después de celebrar un mitin, tentaron recorrer en manifestación las calles de la ciudad.

Intervino la policía para disolver á los manifestantes.

Nueva beatificación

ROMA, 3.—Se han reunido esta tarde los miembros de la Sagrada Congregación de Ritos para discutir la causa de beatificación del padre Champagnat.

Dicho sacerdote ha sido el fundador de la congregación de los maristas menores.

La delegación otomana

ROMA, 3.—Informan de Venecia que el duque de los Abruzos recibió hoy á los miembros de la delegación militar otomana llegada ayer á dicha ciudad.

Después de asistir á un almuerzo con que la obsequió aquella municipalidad, la misión efectuó una visita á los arsenales de marina.

Hallazgo de un esqueleto

ROMA, 3.—Comunican de Langlirano, provincia de Parma, que al efectuar la limpieza de una cloaca de aquella localidad, se halló un esqueleto de mujer de unos treinta años de edad.

Los médicos que lo examinaron concuerdan en que la muerte debe haberse producido hace veinte años.

La policía supone, en consecuencia, que dicho esqueleto pertenece á la sirvienta del abate Magliano, la cual desapareció precisamente en dicha época después de haber sido llevada á Francia.

Recuérdase al respecto que también el abate murió á los pocos días de haber recibido la orden de alejar á la sirvienta.

Viaje del marqués di San Giuliano

ROMA, 3.—Se confirma la noticia publicada por algunos diarios respecto á la próxima visita á Berlín del ministro de relaciones exteriores marqués di San Giuliano.

Dicho miembro del gabinete saldrá para Berlín á fines del corriente mes y visitará al emperador Guillermo y al canciller del imperio doctor Bethmann Hollweg.

El príncipe Fushimi

ROMA, 3.—El rey Víctor Manuel ha conferido el collar de la Annunziata al generalísimo japonés, príncipe Fushimi.

Esta tarde el soberano y el príncipe Fushimi se cambiaron las visitas de estilo.

Esta noche el príncipe asistió en palacio á una comida con que le obsequiaron los soberanos.

Regreso del señor Errázuriz

ROMA, 3.—Ha regresado hoy á esta capital el ministro de Chile ante la Santa Sede, señor R. Errázuriz.

El Vaticano y el príncipe de Mónaco

ROMA, 3.—En su número de la fecha, el «Osservatore Romano» declara que el Vaticano ha protestado á su debido tiempo y en forma oportuna con motivo de la visita del príncipe Alberto de Mónaco al rey Víctor Manuel en esta capital.

La reina Alejandra en Venecia

ROMA, 3.—Comunican de Venecia que procedente de Corfú ha llegado hoy á esa ciudad de incógnito, la reina de Inglaterra, á bordo del yate real Victoria and Albert.

La reina Alejandra visitó detenidamente la ciudad.

CHILE

LA AVENIDA DE LAS DELICIAS—

SANTIAGO, 3.—La municipalidad ha resuelto el ensanche de la avenida de Las Delicias, expropiando el templo de San Francisco, el más antiguo de Santiago, pues fué fundado en la época de Pedro de Valdivia.

Los gastos los costeará el gobierno y las obras quedarán terminadas antes de septiembre.

MEDICOS—

Mañana se reunirán los delegados médicos al congreso de Buenos Aires para tomar resoluciones definitivas respecto á su participación y preparar el programa completo.

LA RENUNCIA DEL Sr. DE LA RIVA AGUERO—

La renuncia del ex ministro peruano en Buenos Aires, señor de la Riva Aguero, es comentada por casi todos los diarios.

«El Mercurio» dice que ella revela que existen en el Perú, entre los hombres de gobierno, divergencias deplorables de opinión, respecto á los rumbos que debe darse á las variadas cuestiones internacionales que aquel país tiene pendiente.

Esto es sensible, porque para la feliz solución de ellas hay conveniencia en que se les pueda aplicar uniformidad de criterio y unidad de acción, que no se producirá mientras exista una situación como la manifestada por el incidente de la Riva Aguero.

El «Diario Ilustrado» y «La Mañana», comentando el mismo asunto se felicitan considerando que la actitud del señor de la Riva Agüero contribuirá á cambiar los rumbos de la cancillería del Perú.

REPATRIACIONES—

El ministerio de relaciones ha expedido una circular á los cónsules de Chile en el extranjero, con instrucciones precisas acerca de la repatriación de los chilenos que quieran volver al país.

Se cree que con motivo del centenario volverán gran número de ciudadanos, dispersos, especialmente á lo largo de la costa del Pacífico.

ECONOMIAS—

Se reunió el consejo de ministros para tratar de las economías que se harán en el presupuesto, resolviéndose hacerlas en el departamento de obras públicas, especialmente en cuanto á no proceder á construir obras nuevas.

Parece que en el presupuesto del año próximo se reducirán mucho los gastos de construcciones públicas.

POLITICA—

Se hacen comentarios en los círculos políticos sobre el viaje á Europa del ministro del interior, don Ismael Tocornal, apenas regrese el presidente de Buenos Aires, estimándose que su salida del ministerio traería una crisis total del gabinete.

Al mismo tiempo, no se ve en el campo político quién entraría á reemplazar al señor Tocornal.

Si dentro del partido liberal doctrinario no se encuentra dicha persona, menos es posible hallarla en los demás partidos; primero, porque si la situación política hasta entonces no ha variado, el puesto de ministro del interior corresponde al partido liberal; y segundo, porque si cualquiera de los demás partidos reclama ese puesto, ello significaría un cambio en la situación política y vendría una crisis política en vez de una crisis ministerial, no sería extraño que la salida del señor Tocornal acarreara cambios importantes en el campo político.

Cuando renuncie el señor Tocornal estará sesionando el congreso y podría producirse alguna evolución política de proyecciones más ó menos considerables, pero si los partidos se empeñan, como en las actuales circunstancias, en mantener un gobierno tranquilo y no promueven ninguna cuestión, todo se reduciría á cambiar sólo la persona del ministro del interior.

Esto dependerá de las circunstancias, y hoy no se puede saber quién será el reemplazante del señor Tocornal.

MINISTRO DE RELACIONES—

VALPARAISO, 3.—Se encuentra en Quillota el ministro de relaciones, señor Edwards, que regresará el viernes á Santiago.

SALITRE—

En abril se exportaron al Brasil 2200 quintales de salitre.

CERTAMEN—

La asamblea radical se ha ocupado del certamen literario para el centenario.

Los fondos reunidos para premios se elevan á 5000 pesos y se cree que lleguen á 10.000.

La quinta parte de esa suma se dedicará á comprar bustos y retratos de los radicales prominentes como educacionistas.

PIRATAS—

En la madrugada de hoy un grupo de individuos armados subió á bordo del vaporcito Picaflor y encerró con llave á la tripulación.

Estaban saqueando la bodega cuando fueron sentidos por el contador del buque que pidió auxilio, siendo los piratas capturados por la guardia de bahía.

JUNTA PATRIOTICA—

Celebró una nueva reunión la junta patriótica, que continuó tratando de las manifestaciones para el 21 y el 25 de mayo.

El sábado se reunirá la junta con asistencia de los presidentes de las sociedades obreras.

TRIPULACIONES—

La dotación que lleva el O'Higgins á Buenos Aires, es de seiscientos hombres de marinería y cincuenta músicos.

La Esmeralda lleva 550.

Además llevan 120 hombres de guarnición.

CENTENARIO—

El comité directivo de la exposición del centenario se reunió presidido por el almirante Montt.

El intendente y el alcalde prometieron ayuda para el éxito de la exposición.

Se designaron numerosas comisiones de propaganda, ornato y recaudación de fondos.

VAPORES—

Fondeó el Uarda, de Hamburgo; zarpó el Thaben para Hamburgo.

El viernes zarpará el crucero Chacabuco á invernar en Caldera.

CAMBIO—

El cambio cerró á 10 15|16, con compradores.

PERU

Exposición del señor de la Riva Agüero. El delegado al centenario argentino—Noticias del Ecuador.

LIMA, 3.—«El Comercio» publica una exposición del ex ministro en Buenos Aires, señor de la Riva Agüero, motivada por la devolución de su renuncia, decretada por el gobierno.

Después de decir que la resolución del gobierno le honra y que colocará su renuncia en un marco de oro, el señor de la Riva Agüero agrega que siempre manifestó francamente sus opiniones contrarias á los rumbos de la cancillería, que imprudentemente hizo concluir el asunto de límites con Bolivia cuando estaba pendiente el litigio con el Ecuador y se agriaban las relaciones perú-chilenas.

Nunca pensó dañar al gobierno ni hacer política menuda; pero siempre obró guiado por el más puro patriotismo.

Concluye diciendo que calla muchos antecedentes de su renuncia por no perjudicar al país.

—El primer vicepresidente de la república, señor Larrabure, delegado del gobierno á las fiestas del centenario argentino, partirá en el primer vapor rápido que salga del Callao para el sur.

—Noticias del norte aseguran que tropas ecuatorianas continúan avanzando hacia la frontera, habiendo llegado ayer á los puntos llamados Zapotelli, Macari y Chira.

—La agencia de la compañía inglesa de vapores ha recibido un telegrama del directorio de Londres, ordenando suspender la escala de sus vapores en Guayaquil, por no ser el gobierno ecuatoriano hecho colocar minas explosivas en el río Guayo.

Embarco de tropas—Conferencia diplomática—Otras noticias

LIMA, 3.—Mañana se embarcarán en el Ucayali, para el norte, varios contingentes de tropa y las primeras ambulancias.

—El señor Aguirre Aparicio, ministro del Ecuador, conferenció largamente con el canciller. A su salida declaró que no podía revelar lo tratado, opinando que no se llegará á un «casus belli».

—Los ingenieros se ejercitan prácticamente en los terrenos de combate levantando planos rápidos y en la construcción de puentes.

—La compañía alemana Kosmos, ha suprimido su escala en Guayaquil.

BRASIL

APERTURA DE LAS CAMARAS

MENSAJE DEL PODER EJECUTIVO

RIO DE JANEIRO, 3.—El mensaje presidencial leído en la apertura del parlamente, expone las circunstancias en que, como vicepresidente, el doctor Peçanha tuvo que asumir el poder, después de la muerte del doctor Alfonso Penna. La normalidad perfecta con que se hizo la sucesión demuestra la firmeza de las nuevas instituciones conquistadas en diez y ocho años de república.

El presidente rindió homenaje á las virtudes del doctor Penna y á sus servicios.

«Esas cualidades—dijo—tornaron difícil mi tarea; por eso he procurado la colaboración de hombres competentes, y, contando con la simpatía de la nación, inicié mi administración, mostrando al país mi preocupación principal, que era consagrar el resto del período al estudio de las cuestiones vitales y á los intereses del orden, superiores á cualquiera aspiración del momento.

Estableció el ministerio de agricultura, fundando la enseñanza profesional, cuyas escuelas surgidas en todo el territorio nacional, son frecuentadísimas. Favoreció la enseñanza agrícola y la expansión de las nuevas culturas, abriendo un plan más vasto á la exploración de minas.

Bajo mi gobierno se han hecho grandes trabajos ferroviarios. El ferrocarril Central llegó á la margen del San Francisco, punto terminal establecido por nuestros grandes hombres de estado. En breve se llegará desde la capital á las fronteras del sur, y mediante el ferrocarril de San Pablo y Río Grande, podremos estar en contacto con las naciones vecinas. Los trabajos en Matto Grosso están adelantadísimos.

Hacia la frontera del sudoeste también se han alargado los ferrocarriles. En el interior se han autorizado algunas electrificaciones, utilizando las cascadas.

Todos esos trabajos están destinados á aumentar el comercio con las repúblicas hermanas.

Todas nuestras viejas cuestiones de límites están arregladas; el país conoce definitivamente su línea de frontera.»

El presidente rinde luego homenaje al barón de Río Branco, cuyos servicios lo han hecho benemérito para la patria. Dice después que la inmigración espontánea ha aumentado en dos terceras partes sobre el período anterior.

Los trabajos de saneamiento han preocupado al gobierno, como lo prueba el actual estado de Río de Janeiro.

Se ha hecho la codificación de las leyes, simplificando el funcionamiento de la justicia, para que todas las cuestiones de orden social, político y administrativo tengan solución constitucional.

Siguió luego combatiendo la acumulación de empleos públicos, y acentuando la formal abstención del estado en las ceremonias de la iglesia, manteniendo la libertad de cultos.

Gracias á la política de rigurosa economía, se pudo enviar á Europa más de nueve millones de libras esterlinas, haciéndose sin embargo el pago de la nueva escuadra y de los armamentos del ejército.

Se ha anticipado el servicio de la amortización de la deuda exterior, cerrando la época de dificultades, afianzando el crédito y produciendo el alza en los títulos. Se ha hecho la conversión de la deuda exterior del 5 por ciento al 4; se ha rescatado el empréstito de 1879.

Los precios de la producción nacional están muy altos.

La Caja de conversión tiene 17.267.764 libras esterlinas en depósito.

Después declaró que se ha opuesto siempre á la responsabilidad federal en los empréstitos de los estados, creyendo excesiva la libertad concedida á éstos para realizarlos, porque puede perjudicar el crédito general.

En el ejercicio financiero del primer trimestre de 1910, se verificó un aumento en la renta de algunos millones, sobre igual período de 1909. En 1909 se elevó á 32.069.000 de libras esterlinas y los gastos á 30.875.524.

La renta del primer trimestre de 1910 alcanza á un millón y medio de esterlinas.

La deuda exterior es de 78.320.000 esterlinas, ó sea 240.000.000 de francos. En el último ejercicio se han amortizado 892.700 libras esterlinas de los títulos de esa deuda. En el actual ejercicio se han pagado 481.680 esterlinas.

La importación es de 37.139.354 libras esterlinas. El aumento en la exportación se debe principalmente al precio del café y del caucho.

En el primer trimestre de 1910 la exportación alcanza á 14.095.870 libras esterlinas y la importación á 11.635.000.

La escuadra actual desplaza 93.594 toneladas.

Las líneas férreas en construcción miden más de 600 kilómetros.

En la parte de las relaciones exteriores dice que no se han alterado las relaciones de amistad con las demás naciones, que para mejorarlas el gobierno ha trabajado como los anteriores en remover las causas de desinteligencia.

Ninguna nube obscurece en este momento el horizonte internacional del Brasil y razón hay para alegrarse por los últimos tratados que definen nuestras fronteras.

El Brasil sabe hoy lo que tiene de suyo. Pero, si nos sentimos tranquilos y seguros en lo que nos concierne, no sucede lo mismo entre algunas naciones vecinas y amigas en el Pacífico, donde cuestiones que parecían de solución amigable tomaron de súbito el carácter agudo de un conflicto amenazador para la paz americana.

Respetando las justas susceptibilidades de los gobiernos soberanos empeñados en aclarar agravios y obtener reparaciones recíprocas, el del Brasil formula los más cordiales votos para que prevalezcan la calma y la sabiduría en los espíritus perturbados por la noble pasión del patriotismo y que una vez más sea desviado de nuestro continente el azote de la guerra, sobretodo en este año en que dos de nuestras más adelantadas hermanas, la Argentina y Chile, se disponen para celebrar el primer centenario de su emancipación política.

Menciona luego la muerte del embajador Nabuco, uno de los grandes colaboradores del gobierno en su política internacional, agradece las demostraciones del gobierno y del pueblo norteamericano y la venida de un gran acorazado, conduciendo su cuerpo.

Habla de los tratados de límites con el Perú y con el Uruguay por los cuales el Brasil cedió espontáneamente, sin compensación, parte de su territorio fluvial y de sus islas en la laguna Merim y en el Yaguarón.

Menciona los tratados y laudos arbitrales que determinan las fronteras entre Brasil y los países vecinos desde la Gauayana francesa hasta la República del Uruguay.

Espera que no tardará mucho en quedar concluídos los tratados de comercio con Bolivia y Chile.

Se han firmado desde el último mensaje más de trece tratados de arbitraje. El Brasil tiene hoy veintitrés.

Varias

RIO DE JANEIRO, 3.—Es esperado mañana el crucero norteamericano Montana.

—La mayoría del parlamento es favorable á la elevación del tipo de comisión.

—Se ha comenzado la construcción del teatro de la Avenida Central.

URUGUAY

PROPAGANDA REVOLUCIONARIA

MONTEVIDEO, 3.—Un diario de esta capital transcribe hoy párrafos de dos artículo de «La Reforma», del Carmelo, en donde se predica abiertamente la guerra.

«El hecho no es ya dubitable, dice; la guerra flota en el ambiente, puesto que es ella la única solución que se nos permite entrever. Y es preciso que así lo comprendamos desde ahora; la simple eliminación de la candidatura Batlle no bastaría para reducirnos á la inacción, sería necesario que con ella se eliminase también la funesta tendencia que encarna. Con Batlle pues ó sin él el movimiento violento es inminente si antes no se nos da una plena satisfacción patriótica que nos autorice á esperar en la evolución salvadora. Lo repetimos: el partido nacional encarna actualmente la más legítima protesta civilista y esa protesta tiene fatalmente que cuajar en un acontecimiento trascendental y decisivo.

«Dudar, vacilar, siquiera en este momento, supone una defección, y el partido nacional no defecciona ni claudica. Sabe sí de los generosos sacrificios de un ideal imposluto pero sabe también que negarse á ellas es desmentir cobardemente el amor tradicional de sus héroes, de sus mártires de todas las épocas. Por eso entiende que es necesario, que es patriótico proclamar hoy su caballerosa decisión de empuñar nuevamente el arma regeneradora, ya que se nos arrebata brutalmente la única esperanza de un arreglo honroso. Entre los remedios heroicos el más cruel es la guerra; por eso sin duda es el más santo. Tiene la suprema santidad del dolor irremediable.»

En las esferas oficiales se ha comentado la propaganda de «La Reforma», hablando de la obligación en que estaría el representante del ministerio público de acusar á dicho diario.

FIESTAS EN HONOR DEL BRASIL—

Se realizó en el local del club de la 7a. la reunión de presidentes de clubs colorados de la capital á que el mencionado centro había convocado con el fin de resolver la mejor manera de rendir un homenaje al pueblo brasileño con motivo de la reciente aprobación del tratado de límites.

Antes de celebrarse la asamblea se recibió la visita del ministro del Brasil, doctor Lisboa, que fué acompañado por su secretarios, señores Legruber, Kropp y Araujo, á agradecer al comité del club de la 7a., la orden del día publicada ayer.

Recibió al distinguido diplomático el presidente del club de la 7a., doctor Manini Ríos, acompañado de los secretarios del mismo, señores Julio de López, Manuel V. Rodríguez y Enrique V. Areco.

Cuando se retiró el doctor Lisboa, el doctor Manini Ríos declaró abierta la sesión á presidentes de comités seccionales colorados y de los clubs Rivera y Vida Nueva.

Asistían los siguientes señores de la primera sección, doctor Julio Gravert; de la segunda, doctor Pedro Figari; de la tercera, Eduardo Pittaluga; de la 4a., doctor Justo R. Pelayo; de la 5a., ingeniero Alberto Canessa, en representación del doctor Ricardo J. Areco; de la 6a., doctor Juan A. Cachón; de la 7a., doctor Pedro Manini Ríos; de la 8a., doctor Fermín J. Silveira; de la 9a., don Julio Raiz (hijo); de la 10, don Francisco Alberto Schinera, en representación del señor Juan María Oliver; de la 11, don Alfredo Nebel Ellauri; de la 14, doctor Alejo Idiartegaray; de la 15, doctor Sebastián Puppo; de la 17, don Alfredo D. Rodríguez; de la 18, don Carlos Astone; de la 19, don Zacarías Bastos; de la 21, doctor Javier Mendivil; del club Rivera, doctor Carlos Travieso y del club Vida Nueva, don Héctor R. Gómez.

Los señores presentes quedaron constituídos en Comité de homenaje al Brasil, designándose para presidirlo al presidente del decano de los clubs colorados de Montevideo, es decir al presidente del club Rivera, doctor Carlos Travieso, á quien asistirán en calidad de secretarios, uno de los del club Rivera y otro del comité de la séptima.

Se puso en seguida á consideración la forma en que se llevará á cabo el homenaje, quedando resuelta después de un breve cambio de ideas la celebración de una gran manifestación popular á que se invitará al pueblo nacional y extranjero, que tendrá lugar el próximo 9 de mayo, á las 10 de la mañana.

Se designará para que haga uso de la palabra en ese acto dos oradores, confiándose esa designación al presidente del comité, doctor Travieso, á quien se autorizó además para adoptar cuantas medidas se consideren necesarias para el más completo éxito de la manifestación popular proyectada.

Se reunió bajo la presidencia del coronel Fabregat la comisión directiva del Centro Militar y Naval, con el objeto de cambiar ideas respecto á la forma como se adherirá aquella institución á los homenajes que se tributarán al Brasil.

Se resolvió por unanimidad designar una comisión compuesta por los señores coroneles Fabregat, capitán Miranda y mayor Pittamiglio, para que saluden en nombre del centro, al representante diplomático del Brasil entre nosotros, y otra compuesta por el capitán de navío Romero, el coronel Braida y el mayor Viana, para que se apersonen con el mismo fin al jefe del acorazado Floriano, surto en nuestro puerto.

Además la comisión directiva enviará afectuosos telegramas de saludo el día en que se firmen las ratificaciones del tratado al Círculo Militar y al club Naval de Río de Janeiro y ofrecerá un lunch en el local del centro á los jefes y oficiales del Floriano.

En el senado se dió lectura al siguiente telegrama que recibió el presidente de aquel alto cuerpo, doctor Feliciano Viera, en contestación á otro enviado en nombre de nuestro parlamento:

«Río de Janeiro, abril 29 de 1910—Al señor presidente del senado del Uruguay, doctor Feliciano Viera, Montevideo—El senado de la república recibió con el mayor agrado el telegrama que vuestra honorabilidad le dirigió expresando el sentir del senado de la República Oriental del Uruguay por la aprobación unánime del tratado celebrado con la república del Uruguay, rectificando las fronteras con el Brasil, tratado que vuestra honorabilidad califica como acto de justicia y confraternidad sudamericana y demuestra claramente la sinceridad de los sentimientos amistosos del gobierno del pueblo del Brasil para con el gobierno y pueblo de la República Oriental del Uruguay.—Quintino Bocayuva, presidente del senado.»

Hoy á mediodía fué servido á bordo del Montevideo el almuerzo con que la oficialidad de ese buque de la armada nacional obsequiaba á la del crucero brasileño Floriano. A las 12 llegaban al Montevideo los distinguidos marinos. Después de una rápida visita, los comensales rodearon la mesa. Al servirse el champaña se cambiaron varios brindis. A las 3 los marinos brasileños dejaban el Montevideo, gratamente impresionados por las atenciones recibidas.

—El senador Travieso ha solicitado el concurso para la manifestación de las asociaciones nacionales y extranjeras.

PARTIDO NACIONALISTA—

Personalmente se reunieron esta tarde los miembros de la comisión departamental nacionalista para cambiar ideas anticipadamente sobre las bases de arreglo propuestas por los radicales en lo que á dicha corporación se refiere. Los radicales exigen que ésta renuncie para proceder á la elección de una nueva comisión.

La oposición fué unánime, según parece, en el sentido de no aceptar esa cláusula.

Comentando las noticias publicadas por un diario, favorables á los radicales, de las que resulta que en caso de fracasar las gestiones de arreglo los afiliados á dicho grupo iniciarán una campaña franca y de enérgica oposición al régimen imperante y á las soluciones que se vienen elaborando para el problema de marzo, «La Razón» escribe:

«Confesión de parte relevo de prueba», estatuye un viejo y conocido aforismo jurídico. Por extensión puede decirse lo mismo de las miras políticas que abrigan actualmente los nacionalistas denominados radicales. Alguien que está en condiciones de saberlo, declara que estos elementos hacen depender la paz, la guerra ó la abstención del ingreso ó no ingreso de algunos de ellos á la autoridad directiva de su partido. Si la unificación se realiza, los radicales no tendrán ningún inconveniente en aceptar y prestigiar la política del directorio, vale decir la política pacifista y de evolución. Asumirán la actitud opuesta si los trabajos iniciados en tal sentido llegaran á fracasar.

Sentadas estas premisas rigurosamente exactas, resulta evidente que la abstención ó la guerra, en el caso de no arribarse á la unificación, serían proclamadas por los radicales no contra el gobierno, sino contra el directorio. Si las ideas abstencionistas ó de guerra que tanto pregonan los elementos radicales fuesen en ellos una convicción dimanada de la situación política de la hora presente, no se concebiría que aspirasen empeñosamente á formar parte de la autoridad directiva de su partido, notoria y dedicadamente contraria á dichos temperamentos.

Y si á esta aspiración se agrega la exigencia complementaria de la renuncia de la comisión departamental de Montevideo, incluída entre las c

La policía salió inmediatamente en comisión en varias direcciones en busca del asesino, pero hasta este momento no se tiene ninguna noticia.

Un día antes, y en el mismo punto, fué herido en la cabeza, pero levemente, un peón de un señor Sallanave que pasaba por el mismo camino, y un momento después le hirieron el caballo que llevaba atado al sulky el señor Alfredo Galli.

El asesino no ha podido ser visto por nadie, porque siempre parece que se ocultaba en un pozo para hacer los disparos, pues en él se han encontrado varios cartuchos vacíos de diferentes marcas y una bota para vino, que se supone sea del asesino.

Después de dos días de fuertes calores fuimos favorecidos por un buen aguacero, que duró quince minutos: cayeron veinticinco milímetros de agua.

—Los campos aun se sostienen con buen pasto en general, á pesar de que han caído algunas heladas.

Celebración del 2 de mayo

MARCOS JUAREZ, 3.—Un número considerable de españoles y argentinos celebraron fraternalmente con un banquete en el salón del hotel de Roma la fecha del 2 de mayo.

Se pronunciaron improvisaciones felices rememorando los hechos más culminantes de aquella época.

El puente sobre el río Cosquín

COSQUIN, 3.—El ingeniero Casimiro V. Isber aseguró que el sábado próximo estarán terminados los nuevos estudios del puente sobre el río Cosquín.

Lluvias — Caminos intransitables — El puente sobre la cañada Castañones

VILLA MARIA, 3.—Llovió torrencialmente ayer tarde, con beneficio incalculable para la agricultura y la ganadería.

Las frecuentes lluvias caídas y el estado inmejorable de los campos hacen presagiar un año lleno de perspectivas halagadoras para el cultivo de trigo, lino y maíz.

—Los colonos y hacendados del sur de esta región protestan por la mala condición de los caminos de acceso á los centros de población, pues están algunos casi intransitables.

Reclaman con justicia que se libre al servicio público el puente sobre la cañada de Castañones, obra terminada hace unos cuatro meses. No se ha dado al servicio público, porque ni la municipalidad ni el ministerio del ramo han hecho ninguna gestión eficaz tendiente á expropiar algunas lonjas de terreno que corren paralelas á la antigua acequia, trazado que los ingenieros hicieron para el camino que debe dar acceso al puente por la parte norte.

Urge que esta dificultad se allane con la premura de tiempo que imponen los valiosos intereses afectados.

Los colonos no pueden acarrear sus productos, á la vez que protestan por hacerle pagar la municipalidad las patentes de rodados, estando los caminos, puede decirse, intransitables.

ENTRE RIOS

Demografía—Los cuerpos de la guarnición. El administrador de los ferrocarriles de Entre Ríos—Venta de un campo—Traslaciones—Enfermo.

PARANA, 3.—Los datos demográficos demuestran que durante el mes de abril pasado hubo en este municipio sesenta y dos defunciones, de las cuales nueve de escarlatina.

—Después de una larga serie de órdenes y contraórdenes, se asegura que los cuerpos de línea de guarnición en ésta se ausentarán para ésa el jueves próximo y que el jefe del regimiento 3o. de artillería, de guarnición en Diamante, ha recibido orden de trasladarse á ésta con la unidad á su mando á hacer acto de presencia en la fiesta del centenario.

—Con una fiesta íntima en el Club Español, la colectividad de esta nacionalidad festejó anoche el 2 de mayo.

—Hoy tomó posesión de su puesto al administrador general de la Compañía de ferrocarriles de Entre Ríos, Sr. Follett Holt, de regreso de su viaje á Inglaterra.

—Quedó definitivamente constituída en la estación Crespo la Sociedad Cooperativa Agrícola.

Se espera que antes de breves días se habrá cubierto la subscripción, que debe llegar hasta quinientas acciones, para hacer la presentación al gobierno, á fin de conseguir la personería jurídica.

Se designó presidente de la sociedad al Sr. Otto Sagemuller, y gerente á D. Alejandro Mohor.

—Tuvo lugar la adjudicación de diplomas á las alumnas del Instituto femenil que dirige la señorita Aurora Ramírez, dando lugar el acto á una simpática fiesta.

Las agraciadas fueron: en dibujo y pintura, Josefa Alvarez y Cecilia Arigus; en labores á mano, Alina Gómez, Ester Altave, Rosa Puig, Victoria Aboy, Julia Viñas y Dolores Reynoso; en corte y confección, María L. Garcilazo y Rosa Puig; en labores á máquina, Isidora Zapata, Inocencia Gómez, Antonio Torrilla y Mercedes Ramos.

—Hoy se hizo cargo de su puesto el ministro de hacienda, Dr. Marchini, de regreso de Gualeguaychú.

—Los señores Horacio Calderón y Adolfo Villate (hijo) vendieron á don Avelino Rolón ocho mil y pico de hectáreas de campo ubicadas en el distrito María Grande, sección 1a. de este departamento, en medio millón de pesos, con lo edificado y plantado.

—Procedente de La Plata se encuentra en ésta el Dr. Daniel Goitía.

—Guarda cama el director general de escuelas, Sr. Antequeda.

—Llegaron de Córdoba los doctores Jerónimo del Barco é Isidoro Ruiz Moreno.

Del Rosario, el Dr. Miguel Coronado.

—Sigue mejor el Dr. Martín Ruiz Moreno.

SANTA FE

LA EVASION DE PRESOS—

ROSARIO, 3.—La comisaría de investigaciones capturó hoy otro de los evadidos de la cárcel. Llámase Luis Borrazo (a) el Potrito, hombre joven y conocido como ladrón hábil y peligroso. Es opinión generalizada que varios de los evadidos se han ocultado en esta ciudad á la espera de una oportunidad para alejarse sin riesgo.

Borrazo fué detenido en una casa de las calles Montevideo y General Mitre.

Después de un largo interrogatorio, el juez doctor Lagos levantó la incomunicación que ordenó ayer al jefe de celadores de la cárcel señor Francisco Roldán.

La policía sigue la pista á otro de los fugados que no anda lejos del Rosario, á juzgar por los informes obtenidos. Trátase de un homicida condenado á varios años de presidio.

De Monte Flores avisan que pasaron por allí tres individuos sospechosos creyendo algunos que pertenecen á los evadidos.

En una chacra pidieron al dueño que les facilitara algunos alimentos, manifestándole que estaban rendidos de tanto caminar. Interrogados por el agricultor, contestaron con evasivas, dando á entender que procedían de lejos.

De Puerto Plaza se comunicó que anteanoche dos hombres pobremente vestidos y llenos de barro se apoderaron de una pequeña embarcación arrimada á la costa y á fuerza de remo se alejaron hacia la costa entrerriana. Sospéchase que sean dos de los fugados de la cárcel. Esto dará lugar á que se practique una batida por las islas.

Las comisiones policiales que salieron en persecución de los evadidos por diversos rumbos de la campaña hasta ahora no obtienen éxito satisfactorio.

A última hora síguese de cerca la pista á otros dos fugados creyéndose tomarlos dentro de pocas horas.

EL EMPRESTITO PROVINCIAL—

Un personaje muy vinculado al gobierno ha declarado que la operación del empréstito provincial será de un millón novecientas mil libras esterlinas, estando la tramitación casi concluída. Según su opinión, la operación, tanto por el tipo de interés cuanto por el empleo que se le dará, resultará ventajosa para la provincia.

Parte del empréstito se destinará á cubrir las deudas, á pagar los intereses y á otros gastos.

CIRCUNSCRIPCIONES JUDICIALES—

La mayoría de los diarios locales apoyan la solicitud de los vecinos del departamento San Martín pidiendo ser comprendidos en la segunda circunscripción judicial. Encuentran que la petición es justa, en vista de los inconvenientes que tienen que vencer para ventilar sus asuntos en los tribunales de Santa Fe.

HUELGA—

De acuerdo con la resolución tomada ayer por los obreros electricistas hoy se declararon en huelga.

El gremio de fundidores celebró reunión en su local. Puesto á discusión si se debía ó no secundar la huelga general para el centenario, fué rechazada por unanimidad, acordando reunirse nuevamente en breve para tratar este asunto en definitiva.

GENERAL LOPEZ—

Parece que el gobierno ante las reiteradas quejas contra las autoridades del departamento General López se dispone á tomar medidas para que desaparezcan. Ya se dan nombres para reemplazar al jefe político de ese departamento.

BANQUETE—

Una comisión compuesta de los señores Cornelio Casablanca, Ciro Echesortu, Pablo Recagno, Casiano Casas, Emilio D. Ortiz y Alfredo J. Rouillon visitó esta tarde al señor Aquiles Chiesa ofreciéndole el banquete con que se ha resuelto obsequiarle con motivo de su próximo viaje á Europa. La demostración asumirá grandes proporciones, calculándose que asistirán al banquete cerca de trescientas personas. El acto tendrá lugar en el Savoy Hotel.

MERCADO NORTE—

Varios vecinos del barrio en que funciona el mercado Norte elevaron una solicitud al concejo deliberante proponiendo varias reformas en ese establecimiento, que presenta deficiencias respecto á higiene, espacio y comodidad.

VIAJEROS—

Con destino á Santa Fe se ausentó esta mañana el jefe político don Julián Paz, acompañado del tesorero de la policía señor Manuel Olivera. Estarán de regreso esta mañana ó el jueves próximo.

INCENDIO—

Produjose esta madrugada un principio de incendio en el taller de calzado de Clemente Starquino, calle 3 de Febrero 1979. Acudió el cuerpo de bomberos y lo dominó en seguida. Las pérdidas son insignificantes.

EN EL CONCEJO DELIBERANTE—

Celebró sesión hoy el concejo deliberante bajo la presidencia del doctor Leguizamón.

Se dió cuenta de varios asuntos, entre los que figuran los siguientes: mensaje del D. E. elevando las propuestas presentadas para la iluminación de las plazas y edificios públicos, con motivo del centenario; otro acompañando la memoria del último ejercicio y las cuadros demostrativos de la inversión y recaudación de la renta en el mismo; otro adjuntando el proyecto de convenio con los herederos del señor Pedro Tiscornia para la compra de un terreno destinado al ensanche del Parque Independencia; adjuntando el proyecto de convenio con la empresa del gas; enviando la nómina de máquinas de coser y herramientas de trabajo empeñadas en el Banco Municipal de Préstamos; proyecto del concejal Luis Colombo declarando obligatorias las construcciones de tapiales dentro del radio formado por los bulevares Oroño y Pellegrini y proyecto de varios concejales disponiendo la creación de un parque en el Arroyito.

También se dió cuenta de los siguientes despachos de comisión:

Creando 30 empleados para los trabajos de recopilación del censo municipal; agregando al contrato del señor Enrique Astengo la pavimentación con madera en la Avenida Pellegrini desde Alem hasta Chacabuco y Salem de General López á Avenida Pellegrini; despachando favorablemente el proyecto aumentando en cinco años los servicios de los empleados municipales á los efectos del montepío; disponiendo la pavimentación con madera de la Avenida Pellegrini desde Independencia hasta el bulevar Oroño; mandando al archivo los planos presentados por el ingeniero Bouvard, declarando que no ofrecen novedad alguna; aceptando la propuesta de Rafael Gutiérrez para la construcción de cercos en el bulevar Oroño; aceptando el proyecto del concejal Colombo sobre un archivo de benefactores.

Fueron sancionados los siguientes asuntos: Creando el personal para la oficina de catastro; autorización al D. E. á que contrate los trabajos de pintura del palacio municipal; creando una cuadrilla de peones para el arreglo del zanjón de la calle Pueyrredón; disponiendo la inversión de 2500 $ para rectificar el trazado de la calle Ocampo entre 1o. de Mayo y 25 de Diciembre; disponiendo que las calles que se adoquinen con granito se las dé un ancho de 7 metros á la calzadas, rechazando el proyecto de construcción de un atrio en el frente del palacio municipal; rechazando el dictamen sobre rebajas del impuesto á los baños.

Sobre tablas fué sancionado el proyecto del concejal Colombo sobre apertura de un álbum para benefactores.

Igual trámite se siguió con el proyecto creando un cargo de auxiliar para la secretaría del concejo.

Se sancionó una minuta pidiendo el arreglo de las calles 9 de Julio desde el bulevar Oroño hasta La Plata y ésta desde 9 de Julio hasta el cementerio San Salvador.

EL CRIMEN DEL BULEVAR OROÑO—

En el juzgado del crimen á cargo del doctor Vera Barros, se efectuó hoy la primera audiencia pública para ratificar las declaraciones prestadas en el proceso iniciado al presunto autor del crimen del bulevar Oroño. La audiencia, anunciada para las 2 p. m., se inició una hora después con asistencia de numeroso público, que no cabía en la reducida sala del juzgado. En vista de esto el juez solicitó que la audiencia se verificase en el salón público de la cámara de apelaciones, pero el presidente de ésta no encontró mérito para satisfacer el pedido y no hubo más remedio que realizarla en el despacho del juzgado.

El juez Dr. Vera Barros ocupó su asiento teniendo á la derecha al procesado y al lado de éste sus defensores, doctores Ferreyra y González.

A la izquierda del juez tomaron asiento el médico de los tribunales doctor Ferrer y el agente fiscal doctor del Campo.

A las 3.10 se declaró abierta la audiencia.

El público que no había podido penetrar en el despacho del juez, hacía demostraciones contradictorias que motivaron la intervención policial.

Se tomó juramento al doctor Ferrer y en seguida el defensor doctor Ferreyra formuló una pregunta de carácter subido.

Antes que respondiera el aludido se opuso el fiscal, quien sostenía que debía leerse previamente la declaración del médico.

Se suscitó un cambio de palabras, al que el juez puso término, no haciendo lugar al pedido del fiscal.

Cuatro preguntas hizo la defensa al doctor Ferrer, quien ratificó ampliamente sus declaraciones anteriores.

En cada pregunta se producían incidentes entre el fiscal y la defensa, pues se pretendía negar toda atribución al primero.

El procesado habló para pedir al doctor Ferrer que en todas sus declaraciones se ajustara á la "más estricta verdad de lo ocurrido", repitiendo sus manifestaciones de inocencia.

Terminada la declaración del doctor Ferrer, se retiró éste, dando lugar á otro médico de los tribunales, el doctor José B. Abalos.

Ratificada la declaración anterior, empezó el interrogatorio de la defensa, pero al llegar á la tercera pregunta, que consistía en la veracidad de una manifestación hecha por el doctor Abalos ante González, se contradijo varias veces, aunque al final se aclaró el asunto.

Se preguntó después sobre la omisión de dar cuenta de una enfermedad secreta que padecía el procesado, á lo que manifestó el doctor Abalos que lo conceptuaba explicado satisfactoriamente en el informe; pero la defensa no se dió por satisfecha.

Se pidió que el procesado fuera sometido á un nuevo examen pericial por el doctor Abalos.

En la declaración de éste menudearon los incidentes entre el fiscal y la defensa, viéndose el juez en la obligación de llamar al orden á cada momento.

La audiencia terminó á las 5 p. m., conduciéndose á esta misma hora al procesado á su celda de la cárcel penitenciaria.

PROGRESOS DE ARROYITO—

Los concejales doctores Lejarza y Marc, y señor Colombo, sometieron á estudio del concejo deliberante el siguiente proyecto:

"Los concejales que subscriben presentan á la consideración de V. H. el siguiente proyecto de ordenanza: Autorízase al señor intendente municipal para convenir ad referéndum con la sociedad anónima El Arroyito, la formación de un parque, la compra de un terreno situado en el barrio Arroyito, compuesto de una superficie aproximada de cuarenta mil metros cuadrados, lindando al este con el río Paraná, al sur con la Avenida Central, al oeste con la calle núm. 31 y al norte con los terrenos de la misma sociedad.—Sala de sesiones.—Luis Colombo, Carmín Lejarza, Enrique P. Marc."

REGISTRO DE PROPIEDADES—

Durante el mes pasado en el registro de propiedades se ha inscripto la venta de 665 propiedades por 7.718.126 pesos y 207 hipotecas por 322.552 pesos.

Por diversos conceptos el registro ha recaudado la de suma de 52.205 pesos.

CORRIENTE ELECTRICA—

Ha sido sometido á la intendencia el proyecto de convenio á celebrarse con la empresa de tranvías eléctricos para la provisión de corriente destinada á la ampliación del alumbrado público.

La empresa cobrará por kilowat 3.90 pesos oro, por cualquier cantidad de corriente que se consuma, tarifa que es mucho más favorable que la que rige ahora con la luz eléctrica.

Tan pronto como se formalice el contrato será sometido á la aprobación del concejo deliberante.

COLEGIO NACIONAL—

La dirección del colegio nacional ha sido autorizada por el ministerio de instrucción pública para invertir la cantidad de 400 pesos en la reformas del local.

Consistirán éstas en arreglo de los pisos y techo, pinturas y obras de reforma en la casa destinada á la rectoría.

En cuanto al proyecto de construir el nuevo edificio en la manzana destinada á la terraza del centanario parece que no prosperará.

ALUMBRADO A GAS—

El poder ejecutivo ha elevado ayer al concejo deliberante las bases del convenio ad referendum, que en cumplimiento de la ordenanza núm. 33 ha arribado la intendencia con el señor A. Santamaría, para la provisión de alumbrado á gas en la ciudad.

La característica de dicho convenio es la siguiente: la municipalidad obtendrá el alumbrado público de calles, avenidas, parques, establecimientos públicos y hospitales por el término de cinco años (con opción á diez) á los siguientes precios: trece centavos por metro cúbico si prefiriese pagar el consumo por contador, si prefiriese pagar precios determinados de antemano 6.65 pesos por cada farol de una mecha, 11.56 por cada farol de dos mechas y 5.70 más por cada mecha de aumento.

El precio por metro cúbico es inferior en dos centavos á los pagados por la municipalidad de Buenos Aires, el gas suministrado para el alumbrado particular valdrá 23 centavos ó sea dos centavos más que en la capital federal.

El gas suministrado para calefacción valdrá 17 centavos, la empresa del gas pagará á la municipalidad un 5 por ciento de las entradas que obtenga por concepto de venta de gas para el alumbrado particular y los impuestos que el contrato determina.

La fijación de término queda librada á las decisiones del concejo.

El precio convenido para el alumbrado particular y calefacción es algo superior á los precios de Buenos Aires porque la empresa ha declarado que por razón de los mayores gastos que tiene la producción del gas en esta ciudad no le es posible disminuir más la tarifa por ahora, si bien asegura que efectuará rebajas tan pronto le sea posible.

Política—Cámara de diputados

SANTA FE, 3.—El presidente de la cámara de diputados invitó esta noche á un té, que estuvo muy concurrido.

Asistieron legisladores y los ministros Paz, López y Gómez.

Se despidió amistosamente demostrando la más perfecta unidad de miras

—Mañana celebrarán una reunión los delegados del partido constitucional y los senadores para convenir la forma definitiva de la organización del partido.

—El diputado Pantasso, presentó un proyecto de construcción de casas para obreros.

—Parece que no prosperará el proyecto aprobado por el senado, acordando cinco años de bonificación de servicios á los empleados.

BUENOS AIRES

Banquete—Partida del 8 de infantería—Donativo — Traslaciones — Venta de productos pecuarios.

BAHIA BLANCA, 3.—En un ambiente de franca expansión se realizó anoche el banquete con que la colectividad española festejaba el 2 de mayo.

El vicecónsul de España, señor Gervasio Díez, inició los brindis en un patriótico discurso que mereció por repetidas veces los aplausos de los concurrentes.

El doctor Alberto Palomeque improvisó una brillante oración, siendo aplaudido al finalizar cada párrafo.

—Parte mañana para esa capital el 8 de infantería.

—El doctor Adalberto Ramaugé ha remitido á la comisión del centenario la suma de 2000 $, con que se adhiere á la subscripción del monumento al general San Martín.

—Se ausentaron para ésa los señores Bartolomé Tellarini, Ramón Olaciregui, Francisco Cordero y Urquiza, Luis Dumortier y Julio S. Canata.

—Las ventas de productos pecuarios realizadas hoy dieron el siguiente resultado: lana procedente de Darwin, segunda esquila, carretilluda, 4.20 y 4.50 $; borrega fina, 6.60; de Médanos, cruza mezcla, 7.50; de Río Colorado, segunda esquila, lavada, cruza fina, 8.50.

Al mercado Victoria entraron 63.463 kilos de lana, 11.796 de cueros lanares, 1003 de potros, 1598 de vacunos, 104 de cabrios 338 de cerda, y salieron 7690 de lana, 11.107 de cueros lanares, 8 de cerda y 5 de pluma.

El 5 de infantería

SAN NICOLAS, 3.—En un tren especial salen mañana los conscriptos pertenecientes al 5 de infantería, de las clases del 88 y 89, compuesto de 700 plazas y 23 oficiales, quienes se dirigen al Campo de Mayo, para tomar participación en la parada del 25 del corriente.

La sala de primeros auxilios—El impuesto á las bebidas, naipes y tabacos

MAIPU, 3.—Ayer se libró al servicio público la sala de primeros auxilios que se ha establecido en el local de policía y estará á cargo del médico municipal doctor Barbieri.

—Se reunió hoy el comercio local, resolviendo constituir un comité y adherirse al central, con el objeto de resistir el pago de impuesto á los alcoholes, naipes y tabacos, cerrando las casas afectadas en caso de ejecución.

La vacante de juez de primera instancia—Demostración

CHIVILCOY, 3.—Ha sido recibida con complacencia la noticia de que será propuesto el doctor Horacio Ortiz para juez de primera instancia del departamento del Centro, en reemplazo del doctor Nicolás Savio, que ha sido ascendido á camarista.

El doctor Ortiz es hijo de esta ciudad, donde tiene extensas vinculaciones.

Firmado por numerosos vecinos de actuación social se dirigirá un telegrama al gobernador, significándole el agrado con que verían el nombramiento del doctor Ortiz.

—Una comisión compuesta de los señores José Lago, Alberto Ortiz, Benedicto Badano, Pascual Capdevielle y Eliseo Varias, ha iniciado una subscripción con el propósito de hacer un obsequio al gerente del Banco Francés y Río de la Plata, de ésta, don Carlos Duchalne, que ha sido ascendido, pasando á la gerencia de la sucursal de Tucumán.

Varias

LOBOS, 3.—La sería de cargos hechos á la policía de esta localidad, de los que algunos se han llevado á conocimiento del juez del crimen, deben ser investigados rápidamente, encargando esas diligencias á funcionarios de reconocida imparcialidad.

—La municipalidad contribuyó con 500 pesos á las fiestas del centenario.

Las obras de la estación Oeste—Las aguas del canal—Maestros impagos

SAN FERNANDO, 3.—Vienen siendo irrisorias las reparaciones que hace á la estación Oeste de esta ciudad la administración del ferrocarril Central Argentino, dando motivo á que el público las censure y cargue la responsabilidad á la municipalidad, que permite que esas obras se hagan en completo desacuerdo á lo que establece el convenio entre la empresa y la corporación edilicia, que se efectuó durante la permanencia del comisionado don Carlos Bonorino.

El pasadizo que conduce de la calle al salón de espera se está construyendo con materiales usados y su arquitectura presenta el aspecto de uno de los vulgares galpones que la misma empresa tiene frente á la rivera este, arrendados en el Tigre á los acopiadores de fruta de las islas.

Todas las mejoras y comodidades que la empresa había prometido dar á la estación quedarán reducidas á insignificancias, sin que verdaderamente las necesarias reclamadas por el público que viaja por ese ferrocarril se realicen.

La municipalidad tiene en este caso el derecho de intervenir para que el convenio firmado se cumpla dentro de las condiciones establecidas.

—El fuerte viento y la bajante extraordinaria de las aguas ha paralizado el movimiento del puerto, habiendo quedado varados, como muy pocas veces sucede, en el centro del canal algunos vapores, que se han visto obligados á transbordar por pequeñas lanchas hasta el muelle los pasajeros que conducían de las islas.

—La empresa que construye el adoquinado por cuenta del gobierno de la provincia desde Victoria á Tigre, tiene muy adelantados los trabajos, habiendo llegado á la propiedad conocida por quinta del doctor Castro.

Se espera que antes de un mes, si el tiempo lo permite, estará el adoquinado en el centro de la misma ciudad.

—Llama la atención que el personal de las escuelas del distrito no haya percibido aún sus haberes por el mes de mayo, á pesar de que, según informes de la secretaría del consejo escolar, se han remitido á su tiempo las rendiciones de cuentas precisas y otros documentos que exige la dirección general.

La falta también de útiles, de que carecen por completo todas las escuelas fiscales, está perjudicando la enseñanza y desmoralizando al personal, que ve desatendidas las necesidades que reclaman los colegios.

El consejo debía intervenir reclamando de la dirección general el pedido que necesariamente debe haberse hecho el año pasado, como es de práctica.

TERRITORIOS NACIONALES

LA HUELGA EN EL FERROCARRIL

PUERTO DESEADO, 3.—Los trabajadores huelguistas del ferrocarril consiguieron llegar al paro general. Anoche se reunieron, resolviendo no aceptar las propuestas del director de la construcción por no estar de acuerdo con el pliego de condiciones presentado por ellos.

La actitud de los huelguistas es sumamente pacífica.

El comercio y los pobladores les ofrecen ayuda en toda forma.

El comisario señor Ricardo de Rosis, en previsión de cualquier movimiento subversivo, solicitó la cooperación del subprefecto local, señor Jacinto Rojas.

El 1o. de mayo el comercio cerró sus puertas y los trabajadores llevaron á cabo una comida campestre, participando de ella el comercio, vecinos y autoridades.

PUERTO DESEADO, 3.—El ingeniero director, señor Bianch, pretende desalojar de sus carpas á los huelguistas, los cuales, en número de setecientos, se verían obligados á dormir á la intemperie.

Se considera la medida sumamente violenta y arbitraria, porque puede acarrear graves consecuencias, pues en esta población no hay elementos suficientes para alojar ese número de gente.

Las autoridades se muestran contrarias á esta medida.

Los trabajadores solicitan que se les fije un precio mínimo por metro cúbico y una vez terminada la sección, antes de tres días, los pasen á otra.

Ha habido cuadrillas que han estado diez y quince días paradas, porque la administración no las mudaba, no sacando así para la comida.

Los trabajadores á jornal piden ocho horas y cuatro pesos por día, sin comida.

En general, solicitan proveeduría libre y agua suficiente para toda la cuadrilla al pie de la carpa. Muchas cuadrillas han pasado días enteros sin agua, y otras viéndose obligadas á traerla de cinco y siete kilómetros.

Inundación—Viajeros

LAS PALMAS, 3.—Las últimas lluvias han inundado todos los campos, quedando interrumpido el tráfico del ferrocarril desde el kilómetro 23 hasta el 43. Las aguas pasan sobre el puente Timbó, que está á cinco metros de altura.

Esto traerá grandes gastos á la empresa por tener que parar la fábrica de tanino y el aserradero.

Las haciendas no encuentran pasto.

—Llegó de Resistencia la familia de Randina.

—Salió para Asunción la familia del doctor Porrer.

ECOS DEL DIA

Representación perdida

Según el texto constitucional, los senadores representan á las provincias como entidades iguales en la federación. Por esto los eligen las legislaturas, en número igual, cualquiera que sea la población de la provincia por ellos representada. Ese número sería el de un senador por cada provincia, si las renovaciones de la cámara y las contingencias habituales de inhabilitación no exigieran, por razones del mismo equilibrio fundamental, que se garantizara en todo momento á las provincias la representación efectiva en aquel cuerpo. Las provincias no pueden carecer en ningún momento de ella, porque la federación cesaría de existir para la que se hallara en semejantes condiciones. De tal modo es grande la importancia del senado en el sistema federal. El vínculo que mantiene á este sistema, ó sea la nacionalidad misma, mientras se halle constituída en federación, viene, así, á residir en el senado. Es el senado constituído bajo ese pie de igualdad federativa y con la representación por decirlo así personal de cada provincia, lo que da efectividad á la federación. Formada ésta por un pacto de entidades autónomas, es la verdad en la representación del senado lo que prueba la realidad de la autonomía; por manera que la libertad electoral es más preciosa que para ningún otro cuerpo en la constitución de esa cámara.

Sin duda que como en toda elección de segundo grado, la condición de libertad es también esencial para el pueblo, puesto que en ella viene por fin á reasumirse todo; pero tratándose de la representación de los senadores, aquella no es absolutamente necesaria. Bastaría, en último término, que una legislatura provincial defectuosamente elegida, bajo la presión oficial ó las recomendaciones del gobernador, por ejemplo, eligiera senadores nacionales sin intervención de influencia ó de autoridad extraña á la provincia. Pues lo que representan los senadores es la entidad autonómica de éstas, antes que la soberanía popular. Y basta para su legalidad esencial con que la provincia sea efectivamente autónoma, aunque elija mal sus poderes.

La tal representación es, sin embargo, tan importante al constituir como queda dicho el fundamento permanente del sistema federal, que la constitución da al senado tantas atribuciones como á la cámara de representantes del pueblo, con la única excepción de las leyes de impuestos que comporta una garantía de otro orden. Así, en una federación normal—lo que no significa exenta de defectos—será el senado el cuerpo que más resista á pretensiones absorbentes del ejecutivo federal; así como la sumisión del senado comportará derechamente la abolición del sistema.

Es lo que en desgraciada sucesión de episodios ha sucedido, afortunada y deplorablemente. La resistencia más prolongada á la política reaccionaria, enemiga, como todo abuso, de los cuerpos representativos, que en el peor de los casos algo comportan de publicidad y contralor, estuvo hasta ayer en el senado; lo cual significa que, con todos sus defectos, las autonomías eran una realidad.

Si no lo eran, nada hemos ganado tampoco, puesto que la actual renovación no señala para el senado una elevación de nivel. Pero es que, positivamente, las provincias han perdido mucho. Como quiera que fuese, las legislaturas salían de su seno, y los senadores que ellas elegían representaban influencias, compromisos, méritos para esas mismas legislaturas. Cuando el presidente recomendaba, lo hacía teniendo en consideración esas circunstancias. Es decir, que, esencialmente, la representación de las provincias en el senado, satisfacía al espíritu constitucional.

Lejos, pues, de aprovechar los defectos inherentes á ese federalismo relativo, para anular lo ya ganado, la tarea habría debido consistir en estimular su progresivo desarrollo por medio de la prescindencia que es, en los regímenes democráticos, lo único eficaz y legal para el gobierno.

Acabamos de ver lo que ha sucedido. La mayoría actual del senado no está constituída por representantes de las provincias, sino por senadores del presidente de la república. Bastaría recordar cómo se ha atropellado para estos las autonomías más sólidas y respetables.

Y todavía si esto reportara al presidente una ventaja política, la ejecución de un programa siquiera erróneo, en vez de la simple satisfacción de colocar amigos.

Son las cámaras que nada representan, las que con mayor facilidad olvidan la gratitud y permanecen en aptitud de entregarse sin consideración á ningún compromiso anterior.

Fuera de los agraciados individualmente con los cargos, nadie ha ganado en ese desmedro. En cambio, las provincias pierden su representación y con ellas la última sombra de autonomía que les quedaba.

La valorización de la propiedad

La dirección del registro de la propiedad ha presentado al ministerio de justicia la memoria correspondiente al año anterior, consignando interesantes datos estadísticos sobre el movimiento de las operaciones en la capital y territorios nacionales.

Las transacciones en número y valor revelan que la propiedad inmueble fomenta cuantiosas inversiones, acompañando el progreso general y el desenvolvimiento de la riqueza pública que tiene por principal elemento la tierra.

De un año á otro la valorización aumenta á saltos, respondiendo á causas y estímulos que no son ficticios ni de mera especulación, sino sostenida por conveniencias y necesidades reales.

En un año las operaciones registradas, es decir, efectivas, han aumentado en 3713 y en 86 y medio millones de pesos, alcanzando el total en 1909 á la ingente suma de 606 y medio millones de pesos.

La propiedad urbana absorbe la mayor suma, representada por cerca de 529 millones de pesos, incluídas transferencias ó hipotecas, y los territorios nacionales el resto de 78 millones.

Las hipotecas alcanzan á 136 millones, contribuyendo á movilizar importantes valores inmuebles.

A los efectos de apreciar el incentivo y fundamento de esta valorización, hay que distinguir entre la propiedad urbana y la agraria.

La de la propiedad urbana se estimula en el crecimiento constante de la población metropolitana acelerada en su aumento vegetativo por la inmigración, una parte de la cual se radica en la capital, acrecentando la demanda de viviendas, y, por tanto, su valor y renta.

Este crecimiento y la carestía que aparejа, ha promovido la difusión de la población hacia los centros suburbanos, que busca la clase obrera para construir sus viviendas, y este fenómeno de causa social y económica ha sugerido la subdivisión de grandes áreas baldías y su venta en pequeños lotes y en condiciones de pago que permiten su adquisición por mensualidades al asalariado.

Así es como la capital ha visto improvisarse barrios populosos en sus límites y zonas adyacentes, por esa numerosa clase de obreros y empleados que han descentralizado la población huyendo de los altos alquileres. A tal punto es lógico y conveniente este movimiento de difusión, que en esas zonas distantes el adquirente de un terreno puede pagarlo y costear la edificación de una casita con poco más de lo que importa el alquiler de una pieza en puntos centrales.

Así se explica la población de extensas zonas que la venta por mensualidades ha fomentado, eficazmente secundada por los medios de vialidad de tranvías y trenes de recorrido urbano que permiten á un obrero ó empleado vivir á diez, veinte y aun treinta kilómetros de la capital, pudiendo trasladarse en menos tiempo por ferrocarril que si estuviera en los suburbios.

Son, pues, causas reales y positivas las que sostienen la valorización de la propiedad urbana, determinada por las necesidades de la población, consultadas por la especulación que opera sobre ellas, por los medios de transporte y por las combinaciones que facilitan la compra y construcción de viviendas á plazos y en hipoteca.

Estas transacciones son normales y aduanan los intereses del comprador y del vendedor. Y no sólo de ellos, sino de toda la población, que descongestionada de los barrios centrales disminuye la demanda en las secciones privilegiadas.

Suprímase la obra que en esas zonas lejanas ha fomentado la especulación y toda esa masa condensada y aglomerada habría producido un alza insoportable en los alquileres.

Tales son las causas y las conveniencias generales que han determinado la valorización de la propiedad y el desenvolvimiento de sus transacciones.

En cuanto á la propiedad agraria, militan las mismas causas positivas de engrandecimiento y riqueza, sostenidas por la colonización y la vialidad que ha entregado al cultivo tierras ociosas y regiones desiertas, infundiéndoles una valorización real cifrada en su productividad.

Una hectárea de tierra baldía, sin medios de comunicación, no tiene sino un valor en expectativa y de ficticia especulación. La misma tierra, servida de vialidad, atrae y radica al colono, factor vivo que extrae y fecunda su riqueza latente.

Así se explica la decuplicación del valor de la tierra en los territorios con ferrocarriles ó cercanos á los puertos y mercados de negocio y exportación.

Aquí son también la población y la vialidad las que valorizan la propiedad, como efecto inmediato de su mayor y más segura productividad.

En uno y otro caso la propiedad se aprecia como consecuencia del progreso y engrandecimiento nacional, augurando valorizaciones sucesivas más acentuadas para las zonas que se van entregando al cultivo y que hacen una competencia moderadora á aquellas ya pobladas y más centrales.

El comercio internacional contribuye también poderosamente á esta valorización, asegurando á los productos los precios de la demanda universal sobre artículos de primera necesidad, como el pan y la carne.

Sensible es que esta estadística no comprenda el movimiento de la propiedad en las principales provincias, donde la tierra es también motivo de transacciones que la van subdividendo y entregando á la adquisición y al esfuerzo del colono, extirpando el latifundio, que tiende á desaparecer espontáneamente porque el terrateniente es inducido á la enajenación por el aumento del valor real.

Si esas cifras completas pudieran obtenerse, se comprobaría que la tierra, elemento primordial de riqueza nacional, es la base de cuantiosas transacciones en toda la república, las cuales movilizan valores y energías inertes por el crédito real y por la subdivisión que la entrega al hombre laborioso.

IDEAS

Vamos á solemnizar la Revolución de Mayo, el hecho más culminante de la historia política de la América del Sur; y el respeto y la simpatía con que las naciones latinas y anglo-sajonas nos miran, en este momento único de nuestra vida, nos hace estremecer de júbilo, sugiriéndonos que acaso, no es el nacimiento de una nueva entidad económica que así se señala, sino la aparición de un núcleo de fecunda labor humana, en un punto estratégico del hemisferio sur.

Algunas naciones continuarán agradeciéndonos por la proporción de consejos que nosotros les importamos, y nos lo pagarán, por diplomacia, un carácter moral que no están seguros que corresponda á la realidad; pero otras, nuestros vecinos sobre todo, saben perfectamente, que en nuestra personalidad no entra la doblez; y que buscamos anhelosamente la perfección del espíritu nacional como coronamiento de nuestra prosperidad material.

Y es, seguramente, debido á los informes serios y desapasionados, que han transmitido los miles de personas capaces é importantes, que han vivido en nuestro suelo y compartido de nuestra vida que se debe la actitud de los gobiernos europeos y americanos en ocasión de nuestra fiesta; actitud que traduce la mayor consideración internacional que hasta ahora hemos merecido.

Sin embargo, tenemos el derecho de preguntarnos ¿en qué medida ha contribuído el gobierno á afirmar categóricamente, que aquí se busca la formación de una sociedad humana, poderosa, sobre todo, por su capacidad mental, de concurrir á la obra común de engrandecer el hombre?

Recientemente, un viajero inglés, Mr. Enock, en un libro titulado «The Great Pacific Coast», y que es una admirable revista del estado de cultura de los países occidentales de Norte y Sud América—California, Colombia británica, Alaska, Méjico, Panamá, Perú y Chile—nos dice:

«Uno de los rasgos notables de los pueblos españoles es que, como comunidades gustan de alzar espléndidos sistemas de leyes, pero se reservan, como individuos, el derecho de contravenirlas. Esto marca la diferencia principal entre ellos, y por ejemplo, los ingleses, que individualmente, son un pueblo respetuoso de las leyes, pero ponen menos teoría de perfección en sus instituciones.»

¡Cuánto descaríamos no dar lugar á estas críticas! Aun cuando no nos sean especialmente dirigidas, podemos darnos por comprendidos en ellas. En efecto, el rasgo que el viajero nos atribuye, como pueblos de origen español, es uno de los más salientes en nuestra fisonomía

CELEBRACION DEL CENTENARIO

EL PRESIDENTE DE CHILE

LAS ESCUELAS PUBLICAS

COMANDO DE LA ESCUADRA

Otras informaciones

La visita del presidente Montt—

Se ha preparado ya el programa general de la recepción que se prepara en honor del presidente Montt y comitiva en su viaje á esta república, para asistir á los festejos del centenario.

Publicamos á continuación este programa que puede aún sufrir alguna modificación:

21 de mayo: A las 8 a. m., partida de Santiago; 5 p. m., llegada á Las Cuevas. Aquí esperarán un general y un contraalmirante argentinos, funcionarios que se constituirán como edecanes especiales del presidente y un introductor de ministros.

22 de mayo: 8 a. m., salida del Puente del Inca.

23 de mayo: 11 a. m., llegada á Buenos Aires. Esperarán en la estación el presidente Figueroa Alcorta, los ministros de relaciones exteriores, guerra, marina y justicia.

Organización del desfile: 22 carruajes de personajes oficiales. Adelante irán tropas abriendo la marcha. En toda la extensión del trayecto entre la estación y la casa Mihanovich, las tropas formarán calle.

Al llegar á la casa toda la comitiva descenderá. El presidente Figueroa Alcorta se retirará. Poco después, el presidente Montt y comitiva irán á la Casa Rosada á visitar al presidente argentino. Devolución de la visita. Mientras se hace la visita de los presidentes, se cambiarán visitas entre las señoras de Montt y Edwards y la señora de Figueroa Alcorta.

8 p. m.: Banquete en casa del presidente argentino, con asistencia de las señoras de Montt y Edwards.

24 de mayo: 10 a. m., inauguración del monumento á Colón; 2 p. m., carreras en el hipódromo Argentino; 5 p. m., paseo por Palermo; 8 p. m., banquete en la Casa Rosada á todas las delegaciones extranjeras, con asistencia de las señoras; 10 p. m., baile en casa de la señora Agustina Luro de Sansinena.

25 de mayo: 10 a. m., colocación de la primera piedra del monumento de la independencia; 12.30 p. m., Tedéum en la catedral; 1.30 p. m., desfile militar presenciado desde los balcones de la Casa Rosada. Asistencia de señoras; 5 p. m., paseo por Palermo; 9 p. m., función de gala en el teatro Colón. Las señoras de Montt y Edwards asistirán al palco de la señora de Figueroa Alcorta.

26 de mayo: 10 a. m., inauguración del monumento ofrecido por la colonia española; 12.30 p. m., almuerzo y lunch á bordo del O'Higgins; 3 p. m., visita por la ciudad en carruajes; 5 p. m., repartición de premios á la virtud; 8 p. m., banquete del ministro Plaza al ministro Edwards.

27 de mayo: 10 a. m., inauguración del monumento á San Martín. Desfile militar. Coros; 3 p. m., inauguración de la sección ganadera de la exposición de agricultura; 5 p. m., lunch en la legación de Chile; 11 p. m., baile en el teatro Colón, ofrecido por la municipalidad á las delegaciones extranjeras.

28 de mayo: 10 a. m., visita de despedida del presidente Montt y comitiva al presidente Figueroa Alcorta. Idem de las señoras; 11 a. m., el presidente argentino acompañará al presidente Montt desde su casa hasta la estación; 12 m., partida del tren de regreso.

La comisión de damas—

Esta tarde se reunirán en la casa de gobierno las señoras Elisa Uriburu de Castells, María Teresa Quintana de Pearson, Rosa Ocampo de Elía, Carmen Marcó del Pont de Rodríguez Larreta, Dora de Bary de Cazón y señorita María Baudrix, que constituyen la comisión encargada por el gobierno para agasajar y atender á su alteza real, la infanta Isabel, de España, durante su permanencia en esta capital.

Presidió la reunión el ministro de relaciones exteriores doctor de la Plaza. Se discutió en ella los detalles sociales de las distintas fiestas con que será obsequiada la infanta. El programa preparado y que aún no ha sido definitivamente sancionado, pues será sometido al presidente de la república, comprende una serie de agasajos públicos, comprendiendo una excursión oficial y probablemente una excursión á una de las estancias vecinas, para que su alteza pueda conocer así de cerca una de las características de la vida nacional.

Junta central—

Los ingenieros municipales, juntamente con el delegado de la junta central, señor Pellegrini y el ingeniero Moretti, señalaron ayer el centro geométrico de la plaza de Mayo, que es el que corresponde al eje de la avenida del mismo nombre y las calles Reconquista y Defensa, como sitio para la erección del monumento de la Independencia.

—Ayer se comenzó á excavar el sitio donde será colocada la piedra fundamental de dicho monumento. El 25 del corriente, fecha designada para esta ceremonia, se colocará en una urna de granito un cofre de hierro conteniendo el acta inaugural, diarios, monedas y otros documentos pertinentes.

A su vez, la urna será depositada en el fondo de la excavación.

—Durante los trabajos que se realizan en la plaza San Martín, para la erección del monumento al Ejército de la Independencia, fueron hallados en una concavidad varios documentos, medallas y monedas de importante valor histórico, relacionados con la vida del libertador.

Todos ellos fueron lacrados y sellados para depositarse con el ceremonial de estilo en el acto de la inauguración del mencionado monumento.

—La junta ha resuelto no considerar la renuncia interpuesta por el secretario de la misma, doctor David Peña, en razón de haber tenido conocimiento de que la enfermedad que lo aqueja ha denunciado una mejoría que en breve le permitirá reanudar sus tareas.

—En la sesión de anteanoche se cambiaron ideas en el sentido de auspiciar la audición de la ópera "Los héroes", original del maestro don Arturo Berutti.

Al efecto se resolvió citar á uno de los contratistas del teatro Colón, don Nicolás Mihanovich, para acordar la mejor forma de realizar dicho propósito.

—No se hizo lugar al pedido formulado por la comisión organizadora de los juegos olímpicos, referente á la contratación de un aeronauta italiano, por la suma de 30.000 pesos.

—La comisión independiente de Palermo fué incorporada á la de Las Heras.

—Se ha insistido en la resolución de "no ha lugar" recaída en la solicitud de la comisión de Esperanza, por la que se pedía un subsidio para erigir un monumento á la Agricultura.

—El gobernador de Córdoba, señor Garzón, telegrafió á la junta central comunicando que la comisión Pro-centenario de esa provincia ha designado la plaza en que deberá levantarse el monumento á la Independencia.

En consecuencia se resolvió ordenar al escultor Correa Morales que proceda á la colocación de la obra para ser inaugurada el 25 del corriente.

El viaje de la infanta Isabel—

MADRID, 3. (De nuestro corresponsal). —El rey Alfonso telegrafió hoy á la infanta Isabel, despidiéndola.

La infanta le contestó en los siguientes términos:

"Al zarpar para la Argentina, saludo á mi rey y á mi patria".

MADRID, 3. (De nuestro corresponsal). Comunican de Cádiz que han salido de aquella capital con rumbo á esta corte los ministros de estado, señor García Prieto y de marina, señor Arias de Miranda, manifestando que en el momento de despedirse de la infanta Isabel, al zarpar el Alfonso XII, la augusta dama les hizo presente su satisfacción por el recibimiento de que había sido objeto, habiéndoseles hecho presente al rey Alfonso, en un telegrama en el que transmite sus impresiones.

Ceremonia en la Sorbona—

PARIS, 3 (De nuestro corresponsal).—El ministro de relaciones exteriores, M. Stephane Pichon, ha aceptado la presidencia de honor de la ceremonia que el día 25 de este mes dará en la Sorbona la Unión Latina en ocasión del centenario de la independencia de la República Argentina.

La misión paraguaya—

ASUNCION, 3. (De nuestro corresponsal).—A la firma del presidente de la república se halla un decreto designando la misión que el Paraguay envía á Buenos Aires con motivo del centenario de Mayo.

El escultor Benlliure—

MADRID, 3. (De nuestro corresponsal). —El conocido escultor señor Benlliure ha declarado hoy que renunció á figurar en la misión extraordinaria que se dirige á la Argentina por encontrarse molestado de la desconsideración de los organizadores.

Agregó el escultor Benlliure que se propone asistir á los festejos del centenario argentino por su cuenta y representación propia.

Congreso de americanistas—

Los delegados chilenos al congreso de americanistas, señores José Toribio Medina, Tomás Guevara y Aureliano Oyarzun y el delegado de la sociedad Fooliklorica chilena, don Rodolfo Leaz, darán una serie de conferencias en la Facultad de filosofía y letras sobre los temas siguientes:

Don Toribio Medina: I. Introducción de la imprenta en América; II. Algunas monedas usadas en América en la época del descubrimiento; III. Sobre el supuesto descubrimiento de Chile por los frisios en el siglo XI.

Don Tomás Guevara: I. Los sacrificadores prehistóricos en Chile; II. Elementos ajenos á los araucanos en el poema de Ercilla; III. Folklore araucano.

Don Tomás Guevara y don Aureliano Oyarzun: El tabaco y las cachimbas en Chile antes de la reconquista.

Don Aureliano Oyarzun: I. Petroglifos de Lautaro; II. Influencia de la civilización peruana sobre los aborígenes de Chile.

Don Rodolfo Leaz: Elementos indios en el castellano de Chile.

Reparto de ropas—

La conferencia de aspirantes de la sociedad de San Vicente de Paul de las Victorias ha dirigido una circular á las familias solicitando el envío de seis piezas de ropa ó su equivalente en dinero para poder llevar á la práctica el reparto á los pobres que se proyecta con motivo del centenario.

Los envíos pueden dirigirse al taller, calle Paraguay número 1766, antes del 15 del corriente.

De Cañuelas—

El cura de esta localidad nos ha manifestado no ser exacta la noticia publicada de haber exigido la suma de mil pesos para oficiar el Tedéum del próximo centenario. Atestigua este desmentido una nota del secretario de la comisión del centenario.

Comisión industrial del centenario—

La comisión industrial del centenario celebró ayer sesión, presidida por don Atilio A. Burbridge y á la que también asistieron las señoritas delegadas de la escuela normal y del liceo nacional.

En esta reunión se resolvió que la velada patriótica que se tiene proyectada se efectúe en el teatro Odeón el viernes 13 del corriente, preparándose al efecto un interesante programa.

La manifestación estudiantil se llevará á cabo el 24 á las 12 de la noche, con el propósito de recibir al fausto día entonando el himno de la patria.

En la manifestación será conducida una artística urna sobre una carroza que será depositada en la estatua ecuestre del general San Martín, en la plaza del mismo nombre, por donde desfilará esta procesión cívica.

La comisión ha resuelto pedir el concurso á este acto del ejército, contando ya con la banda de policía que abrirá la marcha y los batallones infantiles que escoltarán la columna de manifestantes.

Se han hecho acuñar medallas conmemorativas para distribuir entre la concurrencia.

Designación de un delegado—

MONTEVIDEO, 3. (De nuestro corresponsal).—El doctor Aureliano Rodríguez Larreta aceptó su designación para formar parte de la delegación oficial en las fiestas del centenario argentino.

Los pabellones de España—

El presidente de la cámara oficial española señor Oraúzar, visitó ayer al ministro del interior para manifestarle el propósito de aquella institución de bendecir los pabellones de España el 30 del actual de cuya ceremonia serán padrinos el presidente de la república y la infanta Isabel.

Con tal motivo se oficiará una misa de campaña en el local de la exposición.

Los cadetes chilenos—

En el ministerio de guerra ha quedado redactado el programa para la recepción de la escuela militar de Chile, que vendrá á Buenos Aires el 19 del corriente.

A los detalles que dimos á conocer en números anteriores, pueden agregarse los que se relacionan con los agasajos que se han preparado, una vez que los cadetes chilenos se hallen en nuestra capital, cuyos números son como sigue:

Día 20 á la tarde—Visita de la escuela militar de Chile al colegio de San Martín.

El acto de la recepción tendrá lugar vistiendo los cadetes argentinos uniforme de gala: desfilarán en columna de honor frente á los cadetes chilenos. Se efectuarán luego ejercicios militares por cada una de las secciones, según el arma, terminados los cuales se servirá un lunch.

Al destaparse el champaña hará uso de la palabra el director de la escuela militar chilena, comandante Schönmeyer, al cual contestará el coronel Gutiérrez. Después pronunciará un discurso un cadete chileno que será retribuído por un argentino. Despedidos con las mismas formalidades que en la recepción.

Como recuerdo de esta visita, la dirección del colegio militar obsequiará á la chilena, con una obra de arte alegórica, y un álbum militar.

Día 21, á las 9 a. m.—Visita de los cadetes chilenos y argentinos á la tumba del general San Martín.

Del 22 al 29 inclusive, tomarán parte y serán invitados, en oportunidad, á las diversas fiestas del programa oficial, así como los demás días.

Día 30, á las 2 p. m.—Concurso hípico internacional.

A las 9.30 p. m., recepción en el Círculo Militar, con asistencia de las familias de los asociados.

Día 31, á las 9.30 a. m.—Paseo en tranvía por la ciudad.

Día 1o. de junio—Paseo al Campo de Mayo y almuerzo en la escuela de tiro.

Mientras dure la permanencia de los jefes, oficiales y cadetes, se nombrará una comisión que los acompañe.

La escuela militar de Chile vendrá representada por 117 oficiales y empleados, 240 cadetes, 55 músicos y 14 asistentes.

La iglesia chilena—

Transcribimos á continuación los dos despachos telegráficos cambiados entre el ministro señor Edwards y monseñor Jara, designado para asistir á los festejos del centenario en representación de la iglesia chilena, y que forma parte también de la comitiva oficial:

«Santiago, 22 de abril de 1910.—Ilmo. obispo monseñor Ramón Angel Jara.—La Serena.—A nombre del gobierno argentino, nuestro ministro en aquélla pide que en la comitiva de S. E. el presidente, que irá á Buenos Aires, figure un representante de la iglesia chilena.

Habiéndosele pedido al Ilmo. y Rvdmo. arzobispo de Santiago que aceptase esta invitación, se ha excusado por motivos de salud y ha indicado al gobierno la persona de V. S. Ilma., expresando que la iglesia chilena no podría tener, en esta ocasión, quien la representase con mayor brillo, prestigio y acierto.

Ruégole, en consecuencia, á V. S. Ilma., que se digne aceptar esta designación que el gobierno celebra vivamente. La comitiva presidencial saldrá para Buenos Aires el 21 de mayo á las 8 de la mañana.

Dios guarde á V. S. Ilma.—(Fdo.)—Agustín Edwards.»

«Vicuña, 23 de abril de 1910.—Señor Agustín Edwards.—Ministro de relaciones exteriores—La Moneda—Practicando la visita pastoral de mi nueva diócesis, he recibido en esta ciudad la nota telegráfica de V. S., en que, á nombre del supremo gobierno se sirve invitarme á acompañar á S. E. el presidente de la república en su próximo viaje á Buenos Aires, á fin de que, según la indicación hecha á V. S. por el Rvdmo. arzobispo de Santiago, represente el infrascripto á la iglesia chilena en el solemne centenario de la emancipación política de la República Argentina.

Junto con declarar á V. S. que nuestro dignísimo metropolitano sólo por esa habitual modestia que da tanto realce á sus preclaras virtudes ha podido discernirme el alto é inmerecido honor de representar en las próximas fiestas jubilares de la nación argentina á la muy ilustre iglesia de mi patria, cúmpleme agradecer al supremo gobierno, por intermedio de V. S., la señalada distinción que me dispensa, invitándome á formar parte de la comitiva presidencial.

Suspenderé aquí mis tareas pastorales para continuarlas en el puesto de responsabilidad que V. S. á nombre de mi gobierno y mi superior jerárquico, á nombre de la iglesia, me señalan. Pues considero que nada es tan conforme al carácter episcopal que invisto como el difundir y acentuar el espíritu de confraternidad americana, del cual será testimonio histórico la participación entusiasta que toman el gobierno y pueblo de Chile en el centenario de la independencia conquistada por la nación argentina, de cuyo admirable progreso se congratula nuestra república, como hermana gemela que ha sido en el doble nacimiento á la vida de la civilización y de la libertad.

Dios mediante, me trasladaré á Santiago para reunirme á la comitiva presidencial en la fecha que V. S. tiene á bien indicarme, para emprender un viaje que me brindará la oportunidad de cancelar, en parte, la crecida deuda de gratitud y de afecto que tengo contraída desde años atrás para con la iglesia y pueblo argentinos.

Dios guarde á V. S.—(Fdo.) Ramón Angel Jara, obispo de La Serena.»

Las escuelas en el centenario—

El consejo nacional de educación, á fin de asegurar la mejor realización de los actos que deberán celebrar las escuelas de su dependencia en toda la república durante la Semana de Mayo, ha dispuesto la resolución de un decreto especial, impartiendo las órdenes correspondientes para que se lleve á cabo á partir del lunes 15 del corriente mes.

Las diversas cláusulas de esta resolución han sido formuladas por la autoridad escolar con el propósito de consagrar como un deber patriótico estos días á los festejos del centenario.

El programa general que se ha preparado encierra números interesantes que harán, sin duda muy lucida la ceremonia que se proyecta.

El lunes 23 y el martes 24, se hará el bautizo de las escuelas que se expresan á continuación con los nombres que igualmente se indican, de patricios y próceres argentinos, de acuerdo con la resolución del H. consejo de fecha 7 de octubre ppdo.: Consejo escolar 1o.: French y Berutti, calle Juncal 690; consejo escolar 2o.: Nicolás Rodríguez Peña, calle Rodríguez Peña 747; consejo escolar 3o.: Fray Cayetano, calle Méjico 1629; Valentín Alsina, calle Chile número 1668; General Alvear, calle Belgrano 1746; General Necochea, calle Sáenz Peña 465; Ricardo Gutiérrez, calle Sáenz Peña 1215; consejo escolar 4o.: General La Madrid, calle La Madrid 395; consejo escolar 5o.: Presidente Derqui, calle Iriarte número 462; Mariano Sarratea, calle Vieytes 1469; Domingo Matheu, calle Piedras número 1469; consejo escolar 6o.: Rufino Sánchez, calle Rioja 870; Olegario Andrade, calle 24 de Noviembre 1538; Miguel de Azcuénaga, calle Pichincha 1673; Juan Larrea, calle General Urquiza 2159; Crisóstomo Lafinur, calle Entre Ríos 1363; consejo escolar 7o.: Esteban de Luca, calle Alsina número 2489; Carlos Tejedor, calle Cuyo número 2573; consejo escolar 8o.: General Zapiola, calle Urquiza 227; Tomás de Anchorena, calle Anchorena 855; consejo escolar 10: Blas Parera, calle Malabia 2252; consejo escolar 11: Florencio Balcarce, calle Almagro 850; Josefa Silva de Gurruchaga, calle Boedo 657; Salvador M. del Carril, calle Artes y Oficios 620; consejo escolar 12: Tomasa de la Q. Escalada, calle Triunvirato 632; General Acha, calle Rosetti 1530; consejo escolar 13: Coronel Brándzen, calle Azurduy 2541; Manuel Dorrego, calles Crámer y Bessares, y consejo escolar 14: Padre Castañeda, calle Morón 3745.

El martes 24 se bautizarán las siguientes escuelas:

Consejo escolar 1o.: Feliciano Chiclana, calle Charcas 1051; consejo escolar 2o.: General Félix de Olazábal, calle Venezuela número 753; Juan José Paso, calle Belgrano 637; consejo escolar 3o.: Coronel Suárez, calle Independencia 759; General Güemes, calle Europa 1144; Valentín Gómez, calle Piedras 860; Guillermo Rawson, calle Humberto I 843; consejo escolar 4o.: Almirante Brown, calle A. del Valle 471; A. Aberastain, calle Australia 381; consejo escolar 5o.: Tomás Guido, calle San José número 1985; Fray Justo de Oro, calle Santa Rosalía 861; Juan de Garay, calle Garay 794; Deán Funes, calle Defensa número 1431; consejo escolar 6o.: Gervasio Posadas, calle San Juan 2277; Luis Chorroarín, calle Europa 2837; José de Gurruchaga, calle Jujuy 1471; General Viamonte, calle Pasco 961; consejo escolar 7o.: Presbítero Alberti, calle Cuyo 2250; J. M. de Pueyrredón, calle Pueyrredón 630; consejo escolar 9o.: Monteagudo, calle Santa Fe número 2257; consejo escolar 10, Manuela Pedraza, calle Malabia 2148; consejo escolar 11, Manuel Solá, calle Lambaré 967; consejo escolar 12: Castro Barros, calle Yerbal 2375; José Mármol, calle Plaza 320; consejo escolar 13: Coronel Olavarría, calle Nahuel-Huapí (V. F.); Manuel J. García, calle Cabildo 3465, y consejo escolar 14: Saturnino Segurola, calle Flores 3861; Delfín Gallo, calle Wáshington y Caracas.

Centro Católico de estudiantes—

La comisión directiva del Centro Católico de estudiantes prepara una velada patriótica para el día 18 del corriente. Se efectuará en el salón-teatro del Círculo central, Junín 1063.

La conferencia estará á cargo de un conocido orador y á ella seguirán diversos números de acuerdo con el programa preparado.

El comando superior de la escuadra—

El ministerio de marina dió á conocer ayer el decreto constituyendo en escuadra las fuerzas navales movilizadas para que en unión de los buques que concurran en representación de las marinas extranjeras tomen parte en la celebración del centenario.

Como lo anunciamos oportunamente, el nombramiento de comandante en jefe de la escuadra ha recaído en la persona del vicealmirante Enrique G. Howard, quien izará su insignia en el acorazado San Martín, mientras la escuadra permanezca en su fondeadero de la rada, y será trasladada al crucero Buenos Aires, cuando los buques entren en el puerto de la capital. Actuará como jefe de estado mayor de la escuadra en el primer caso, el comandante de la 1a. división, capitán de navío don Juan A. Martín, y en el segundo, el capitán de navío Adolfo M. Díaz, jefe de la división de cruceros.

Ha sido nombrado jefe de la brigada de marina que formará el día 25 de mayo, el contraalmirante D. Manuel J. García Mansilla, y jefe del estado mayor de la misma el capitán de navío D. Juan Pablo Sáenz Valiente.

Las festividades y los empleados de comercio—

La semana de mayo está siendo motivo de comentarios diversos.

Mientras hay quien opina conveniente el feriado forzoso para toda la población, no faltan los que consideran poco práctico el imponer al comercio esa huelga prolongada, aduciendo la razón de que sufrirán considerablemente sus intereses.

Y entre las dos opiniones, favorable la una y decididamente contraria la otra, se abre paso una tercera, estableciendo la necesidad de que se concilien las conveniencias de los comerciantes con las satisfacciones de los empleados.

Un grupo de ellos se nos ha dirigido para informarnos de que estarán en su mayoría excluídos de los festejos, pues los comerciantes aprovecharán la semana de feria para trabajar en privado; así, piensan que no es justo que se les prive del goce de coparticipar en la celebración del centenario é indican una solución que nos parece aceptable.

Como el 25 de mayo es fiesta nacional y el 26 lo es religiosa, consideran que se deberá acordarles esos dos días de asueto, sin perjuicio de trabajar como de ordinario los demás de la semana de mayo.

Convendría que las autoridades respectivas estudien el punto y si la proposición indicada no conviene á los intereses generales, procuren la forma de resolver el caso ocurrente de acuerdo con las conveniencias del comercio y atendiendo el deseo de los empleados.

Comité universitario—

Ha quedado constituído en la reunión celebrada anoche el comité universitario del centenario de la parroquia de San Cristóbal, en la siguiente forma: presidente, Antonio Palacio Zino; vice 1o., Coroliano Alberini; vice 2o., Lucrecia Bosch; secretarios: Aída Campano, Echagüe, María Leonor Palacio Zino, José del Valle y R. Martínez Gándara; tesorera, Filomena Ginesta; pro, María Cristina Gagliardo; vocales: Augusto de Muro, Victoria Ginesta, C. Marcó del Pont, Josefina Bosch, Augusto de Pablo Pardo, María Matilde Campana, Echagüe, José Deluca, Ermelina González Medina, Raúl Perrando, Manuela Villafañe, J. Izquierdo Brown, J. Garófalo, Justa Gallardo, María Lloveda García, A. Molina, María Luisa Gagliardo, A. Molina y Dolores Lloveda.

A la memoria del brigadier general don Martín Rodríguez—

Los descendientes del brigadier general D. Martín Rodríguez, han donado un premio consistente en dinero para que la sociedad de Beneficencia lo adjudique, á la familia menesterosa de mayor número de hijos, que al criterio de dicha institución sea acreedora á esta gracia.

La familia del teniente coronel Rodríguez ha recibido de la presidenta de la sociedad mencionada una conceptuosa nota, en la que se agradece la donación, aprovechándose esa oportunidad para expresar el reconocimiento con que la institución de beneficencia guarda á la memoria del general Rodríguez, bajo cuyo gobierno se fundó nuestra primera asociación de caridad.

Colegio del Salvador—

Esta tarde á las 2 se realizará en el colegio del Salvador la proclamación de dignidades establecidas por la institución con motivo del centenario. Después de terminado dicho acto se harán las siguientes declamaciones:

«La Patria», por Abelardo M. Barberán; «Patria y fe», por Eduardo Wassermann; «El granadero de San Martín», por Mariano de Irigoyen, y «Armando Dupuy de Lome; «Vencer ó morir», por Guillermo A. Kelly; «A la vuelta de los vencedores», por Lisandro Renoulin; «Las dos banderas», por Fernando Dupuy de Lome, y «Mi bandera», por Ernesto A. Palacio.

Don Eladio C. Macías cantará un fragmento de la ópera «Aurora».

Comisión nacional de la juventud—

La comisión nacional de la juventud del centenario ha lanzado una proclama invitando á concurrir á la conferencia patriótica que dará don Enrique de Vedia, rector del colegio nacional de esta capital el jueves próximo á las 3 de la tarde en la plaza de la Recoleta.

El doctor Hilarión Larguía, presidente de esta comisión nacional explicará al público el objeto y móvil de estas conferencias antes del acto á celebrarse.

El Uruguay en los juegos olímpicos del centenario—

MONTEVIDEO, 3. (De nuestro corresponsal).—El Uruguay estará representado en los juegos olímpicos del centenario por los siguientes aficionados:

Carrera de 100 metros—G. Tellechea, A. Molinari, J. Gómez Vinet, F. Bonino, W. Friedrich, J. Astengo, J. Soler, Vilardebo y C. Alfaro.

Carrera de 200 metros—G. Tellechea, N. Cerato, F. Bonino, W. Friedrich, J. Gómez Vinet, A. Molinari y J. Astengo.

Carrera de 400 metros—W. Friedrich, G. Tellechea, N. Cerato, F. Bonino, J. Gómez Vinet, P. Gianotti y A. Molinari.

Carrera de 800 metros—W. Friedrich, N. Cerato, G. Tellechea, F. Bonino, J. Gómez Vinet y B. Maspole.

Carrera de 1500 metros—W. Friedrich, N. Cerato, G. Tellechea, R. Montaldo, H. Peyraldo, B. Maspole, N. Serato, E. Pedrama, E. Solveyra.

En la carrera de pistas el equipo Uruguay de 200 metros estará formado por F. Bonino y N. Serato; en la de 400 metros G. Tellechea y en la de 800 metros W. Friedrich y dos suplentes.

En la carrera de Maratón tomarán parte A. Cerato, A. Lassenay (profesional), H. Peyrano, R. Montaldo, B. Maspole, E. Pedrana, E. Soleyra y E. Culazzo; en la carrera de vallas de 110 metros F. Bonino, N. Cerato, G. Davies, W. Friedrich, P. Gianotti, R. Lagarreta y J. Vinet Gómez; en la de 400 metros W. Friedrich, G. David, N. Cerato, F. Bonino, J. Gómez Vinet y R. Lagarreta.

En la carrera de Steeplechasse participarán W. Friedrich, D. Caprani, N. Cerato, M. Bossio y A. Cerato; salto alto (sin impulso): F. Bonino, G. Serato, R. Legarreta, J. Astengo, P. Gianetti, N. Cerato y C. Alfaro.

Salto alto (con impulso): C. Serrano, L. Lagarreta, G. Tellechea y C. Alfaro.

Salto largo (sin impulso): R. Legarreta, F. Bonino, G. Tellechea, N. Cerato, C. Serrano y P. Gianotti.

Salto largo (con impulso): R. Lagarreta, F. Bonino, N. Serato, J. Astengo, J. Gómez Vinet y P. Gionetti.

Salto de la garrocha (con lanzamiento de disco): A. Bonelli, J. Alvarez, A. Zaragoza, E. Rosas, R. Bonino, J. Astengo y J. Soler Vilardebó.

Lanzamiento del martillo: A. Zaragoza, E. Rosas, A. Bonnelli, J. Alvarez, F. Bonino, J. Soler Vilardebó.

Lanzamiento de la bala: A. Zaragoza, E. Rosas, J. Alvarez, F. Bonino, A. Bonelli J. Soler Vilardebó.

Cinchada, equipo del Uruguay: E. Rosas, A. Bonelli, A. Zaragoza, J. Cadenazo, J. Alvarez, J. Sansón, F. Bonino, N. Cerato, P. Gianotti, A. Cerato, N. González, H. Pérez y tres suplentes.

Festejos en el interior—

LA PLATA, 3. — Se ha preparado el programa para la fiesta atlética que celebrará el cuerpo de bomberos el 26 del corriente, á la 1.30 de la tarde, en el hipódromo de esta capital.

He aquí ese programa:

Primera parte—1a. carrera: 100 metros raya, 3 premios para estudiantes del colegio nacional, por series.

2a. carrera: 100 metros raya, 3 premios para soldados del cuerpo.

3a. carrera: 100 metros raya, 3 premios para estudiantes universitarios.

4a. carrera: Obstáculos para soldados del cuerpo, 3 premios.

5a. carrera: Embolsados, para estudiantes del colegio nacional, 3 premios.

6a. carrera: De vallas para universitarios, 3 premios.

7a. prueba: Cinchada, 10 hombres por banda, peso máximo 750 kilos, para soldados del cuerpo.

8a. prueba: Juego de gallina ciega. Inscripción libre á cualquier competidor, 3 premios.

9a. carrera: De la milla, libre á todo competidor, raya, 3 premios.

10a. carrera: De la milla para soldados del cuerpo, raya, 3 premios.

11. Asalto de box francés.

Segunda parte—1o. Desfile militar del cuerpo de bomberos vestido de gala. Maniobras de infantería, de acuerdo con la nueva táctica adoptada en el ejército nacional.

2o. Desfile del cuerpo con su material de incendios. Evoluciones propias de esta especialidad hechas á toque de corneta; preparar bombas, armar escaleras, etc.

3o. Desfile de los batallones escolares platenses que harán alto frente á la tribuna y en formación cerrada cantarán el himno nacional.

4o. Ejercicios de conjunto (20 batallones, 2000 niños).

5o. Ejercicio especial ejecutado por el batallón Belgrano (Sociedad Sportiva Argentina).

6o. Ejercicio especial ejecutado por el batallón San Martín (Club de Gimnasia y Esgrima, La Plata). Una vez realizado este número se licenciarán los batallones quedando solamente los niños que tomarán parte en los números siguientes:

7o. Cinchada, campeonato entre batallones.

8o. Cinchadas para niñas (batallón Damas Patricias).

9o. carrera: 100 metros, campeonatos.

Las inscripciones para tomar parte en estas fiestas deben hacerse en el cuerpo de bomberos, de 9 á 11 a. m. y de 1 á 4 de la tarde.

Los premios consistirán en medallas de oro, plata y aluminio con las inscripciones y alegorías correspondientes.

PERGAMINO, 3.—La comisión de festejos para la celebración del centenario, constituída por jóvenes estudiantes y ex alumnos del instituto Almirante Brown, prosigue con gran actividad los trabajos tendientes al mejor éxito de la subscripción iniciada para la erección del monumento al doctor Mariano Moreno en la plaza de la Merced.

La subcomisión de beneficencia continúa recibiendo numerosas donaciones de trajes y dinero en efectivo destinado á repartir entre los niños pobres el día 25 de mayo próximo.

En los escaparates de la casa de comercio del señor Ramón Solari, establecido en la calle San Nicolás, se ha exhibido durante cinco días un hermoso retrato del general don Bartolomé Mitre, pintado por el profesor de la escuela normal, don Arturo A. Silvestrini, quien ha resuelto remitirlo á esa ciudad para que sea presentado en la exposición que se celebrará en las fiestas del centenario.

JUAREZ, 3.—Por iniciativa de la intendencia se nombró la comisión popular para festejar el centenario, quedando así constituída: presidente, Francisco Cosentino; vice, Carlos M. Flores; tesorero, Juan Espel; pro, Juan Y. Mazzucchi; secretario, Luciano H. González; pro, Marcelino P. Garaña, y vocales: doctor Mauricio Catren, Alfonso Taglioretto, Pedro P. Ortiz, Horacio Roldán, doctor Pedro D. Pumará, Anselmo F. Loyola, Fabio Torchelli, Urbano García, Justiniano Díaz, doctor Cesar de Tommaso, Manuel Brazzola y Juan M. Roó.

Forman la junta de hacienda las siguientes personas: presidente, Fabio Torchelli; vice, Pedro P. Ortiz; secretario, Anselmo F. Loyola; y la comisión de festejos, como presidente, doctor César de Tommaso; secretario, Marcelino P. Garaña, y vocales, Anselmo F. Loyola y Pedro P. Ortiz.

CHOELE-CHOEL, 3.—Por iniciativa de las autoridades locales, se ha constituído en esta localidad una comisión de vecinos que organizarán los festejos del centenario.

Esta comisión está compuesta así: presidente, Juan D. Figueroa; vice, Mariano Gamboa; tesorero, Leandro Masse, y secretario, Félix Regalado.

GENERAL URQUIZA, 3.—Sigue reuniéndose la comisión local del centenario, organizando interesantes números del programa á desarrollarse con motivo de la celebración del aniversario nacional.

Los centros sociales y los clubs en general se preparan también para los festejos próximos preparando bailes, tertulias y conciertos patrióticos.

Muy en breve se dará principio á los arreglos y al ornato de la población, colocándose los arcos que iluminarán la plaza Echeverría y nueve columnas con focos de gran potencia iluminados en colores, que ha donado á la municipalidad la Sociedad de fomento.

TUCUMAN, 3.—Los diarios de esta capital publican las listas de las industrias tucumanas que estarán representadas en la exposición del centenario.

En Tafí Viejo se preparan varias fiestas en celebración de este aniversario nacional.

Continúan activamente los preparativos para las veladas que realizarán en esta ciudad las sociedades Sarmiento y Beneficencia.

VILLANUEVA, 3.—Hasta la fecha se ignora si la comisión del centenario ha preparado el programa de festejos para celebrar este aniversario patrio.

Parece que no reina buena armonía entre sus miembros, puesto que nada concreto se conoce todavía.

Por iniciativa de una persona ajena á la comisión se ha resuelto que desde el 20 al 30 del corriente mes se ostente una escarapela azul y blanca siendo este uno de los números de festejos proyectado.

ROSARIO, 3.—Mañana se reunirán los miembros de la comisión del centenario para resolver definitivamente el programa oficial de fiestas y redactar la nota que se enviará al concejo deliberante, solicitando los fondos necesarios para realizarlas.

El Club Internacional de Regatas solicitó á la comisión que se le indique el día en que debe celebrar las regatas del centenario.

Las escuelas particulares se adhieren en la siguiente forma: adquiriendo una placa para colocarla en la pirámide de Mayo en nombre de las escuelas particulares; levantando una subscripción de cinco centavos por cada alumno que concurra á las escuelas particulares, cuyo producto debe deducirse á la compra de ropas para los niños del hospicio de Huérfanos y organizando fiestas escolares para que tengan lugar en los locales que ocupan las escuelas.

La comisión del instituto Fomento de bellas artes, presentó á la comisión local el presupuesto de los gastos que ocasionará la representación de la ópera "25 de Mayo de 1810".

El señor José F. Vassalli, en representación de varios jóvenes aficionados al teatro ha elevado una solicitud á la comisión de festejos solicitando una subvención para sufragar los gastos que demanden tres funciones en un teatro durante las noches comprendidas en la Semana de Mayo.

Estas representaciones serán gratuitas

La comisión organizadora de la procesión cívica ha resuelto solicitar el concurso de las sociedades extranjeras.

La Sociedad Sportiva Rosarina ha designado delegados á los señores Carlos Thompson y Alfredo Leivas. Faltan aun los que han prometido designar la Sociedad argentina de socorros mutuos y la Unión del Magisterio.

En Casilda continúan los trabajos para celebrar el centenario con grandes fiestas populares.

Quedó definitivamente constituída la comisión encargada de formular el programa, nombrándose además otra recolectora de fondos, compuesta de los señores Fernando Mantarás, Arturo Maderna, Antonio S. Mazza y Nicolás Raffo.

PUEBLO TORRES, 3.—Patrocinadas por la comisión de Fomento y bajo la presidencia honoraria de los señores Maidana, Tuiney, de la Torre y C. Torres, preparánse grandes fiestas en este floreciente pueblo para el centenario, para cuyos fines la comisión ejecutiva presidida por el señor Arturo Garier, no escatima esfuerzos.

Las subscripciones iniciadas al respecto están dando los mejores resultados y espérase confiadamente que el 25 de mayo de 1910 será dignamente festejado en este pueblo.

SAN MARTIN, 3.—Por iniciativa del intendente municipal se reunieron en la intendencia un núcleo de vecinos, con el propósito de acordar la mejor forma de solemnizar la fecha del primer centenario argentino.

Se constituyó en esta reunión una comisión popular, la que quedó compuesta en la forma siguiente: presidente, Josué M. Igarzábal; vicepresidente, doctor Juan Carlos Labat; tesorero, Gabino Riso; secretario, José M. Casais; vocales: doctores Emilio Marengo, Ovidio Lagos (hijo), coronel Luis R. Coquet, señores Ramón R. Castro y Luis Fontana.

Se acordó, á fin de activar los trabajos, reunirse en la intendencia los días lunes, miércoles y viernes á las 8.30.

Aun no se ha preparado el programa de los festejos.

NEUQUEN, 3.—Una numerosa asamblea popular acaba de designar la comisión que debe correr con los festejos del centenario.

Ha quedado constituída así: presidente, Ramón López Hernández; vice, Cristóbal Hervit; secretario, P. Soraire; tesorero, Manuel Linares,

NOTICIAS DIPLOMATICAS

Audiencias presidenciales

Ayer recibió el presidente de la república en audiencia privada al encargado de negocios de Francia, quien le hizo entrega de la nota por la cual se deja constancia del obsequio del gobierno francés al primer mandatario de nuestro país de dos jarrones de Sévres y quince pequeñas estatuas de Sévres que serán colocadas en el centro de la gran mesa la noche del banquete oficial en la casa de gobierno el 24 del actual.

El presidente agradeció el obsequio debidamente, pasando después al ministerio de relaciones exteriores con el objeto de verlo.

Esta tarde á las 4 el presidente recibirá al ministro de los Estados Unidos que ha solicitado la audiencia para invitar al doctor Figueroa Alcorta á concurrir al gran baile de gala que ofrecerá en la legación en el corriente mes en honor de las fiestas del centenario argentino.

A las 5 p. m. será recibido también por el presidente el ministro de Portugal que de regreso de su viaje á Europa desea saludar al referido mandatario.

La representación diplomática de Bélgica

El ministro residente de Bélgica, previo anuncio de visita, concurrió ayer al ministerio de relaciones exteriores para presentar las credenciales del nuevo soberano el rey Alberto, por las que se le acredita como enviado extraordinario y ministro plenipotenciario de su país en la República Argentina.

ADMINISTRACION NACIONAL

Línea telefónica en el Río Negro

La Compañía de Tierras Sur Argentina ha sido autorizada para establecer una línea telefónica que comunique el establecimiento de campo de propiedad de la misma con la estación Pilcaniyen, territorio del Río Negro.

La concesión se ha otorgado de acuerdo con la ley respectiva.

Presupuesto de los territorios nacionales

Estuvo ayer en el ministerio del interior ocupándose de diversos asuntos que se relacionan con la marcha del territorio de su mando el gobernador del Río Negro, señor Gallardo, quien suministró algunos informes que han servido de base para la preparación del presupuesto correspondiente á esa gobernación para 1911.

El sueldo de los cabos de bomberos

El poder ejecutivo ha dispuesto que los haberes correspondientes á los cabos 1o. y 2o. del cuerpo de bomberos no sufran el descuento del 5 por ciento, con lo que quedan equiparados á los agentes de policía, á quienes tampoco se les aplica el referido descuento.

Depósito de contraventores

El gobierno ha contratado con doña Leonor C. de Almanza la casa de propiedad de ésta situada en la calle Azcuénaga 1623 al 1637 por el alquiler mensual de 2000 $ con destino á depósito de contraventores, pues la casa que la policía ocupa actualmente con ese objeto en la calle 24 de Noviembre resulta con poca capacidad y sin las condiciones higiénicas necesarias.

Nombramientos

Ha sido nombrado oficial inspector de la policía Jacinto Cisneros; auxiliar de tercera en la sección escolar del departamento de higiene, con carácter interino, Julio Hansen; médico del departamento de higiene interinamente, el doctor Manuel Cieza Rodríguez; preparador de esterilizaciones, Roberto Lazcano.

Policía de las gobernaciones

Para desempeñar el puesto de subcomisario de policía en el territorio del Chubut han sido nombrados Pedro A. Miler y Alfredo Zenda.

Departamento nacional de higiene

Confirmando nuestra noticia de ayer acerca de la presidencia del departamento de higiene, agregaremos que el doctor Malbrán continuará al frente de la repartición en comisión honorífica hasta tanto se provea el puesto, por haberlo dispuesto así el presidente de la república.

Convención radiotelegráfica de Berlín

La legación argentina en Alemania ha comunicado telegráficamente al ministerio de relaciones exteriores que Túnez se ha adherido á la convención radiotelegráfica celebrada en Berlín.

El asunto ha pasado al ministerio del interior á los efectos á que hubiere lugar.

Autorización acordada

En virtud de lo solicitado por la sociedad de socorros mutuos de correos y telégrafos, el poder ejecutivo ha concedido la autorización necesaria para que regente la farmacia de aquella institución un idóneo en farmacia en lugar de un farmacéutico.

La inauguración de una estatua en Formosa

En el ministerio del interior se ha recibido un telegrama del gobernador interino de Formosa dando cuenta del acto oficial realizado allí con motivo de la inauguración de la estatua á Urquiza.

Inauguración del 48o. período parlamentario—Apertura del congreso

Ayer á última hora el presidente de la república subscribió el decreto respectivo por el cual se señala el día de mañana, á las 3 de la tarde, para la solemne apertura del 48o. período legislativo.

Esta resolución fué comunicada ayer mismo á todos los ministerios, á los efectos de la invitación respectiva á los distintos funcionarios civiles y militares para que concurran á la apertura del congreso.

También se pasaron los mensajes correspondientes á los presidentes de ambas cámaras legislativas, comunicándoles la resolución y acusándoles recibo de la nota en que se daba cuenta al P. E. de haberse constituído éstas y designado sus autoridades.

Registro de contratos públicos

Ha sido creado el registro de contratos públicos de Intendente Alvear, Pampa, jurisdicción de la 1a. sección, departamento 1o., y se nombra para regentarlo á don Arturo E. Forteza.

Juzgado letrado del Neuquen

El ministerio de justicia expidió ayer un decreto designado prosecretario del juzgado letrado del territorio del Neuquen á don Domingo Balgorria, y oficial de justicia del mismo, á don Jesús Acuña.

Sociedades anónimas

Se retiró la personería jurídica á la sociedad Of Financy Operations, que se halla en liquidación.

—A la sociedad comercial de jubilaciones Belga-Sudamericana, se le ha autorizado para establecer una sucursal en Buenos Aires.

—Se autoriza para funcionar con carácter de sociedades anónimas á las siguientes: Banco Económico Argentino, Banco Edificador del Plata y ganadera-agrícola La Salamanca.

Escuela normal mixta de Esquina

Por decreto de ayer el P. E. ha creado diez becas para maestros en la escuela normal mixta de profesores de Esquina, provincia de Corrientes.

Esas diez becas son de 25 pesos mensuales cada una.

Escuelas de artes y oficios

Hoy, probablemente, serán dictados dos decretos creando escuelas de artes y oficios en Chivilcoy y en 25 de Mayo.

Los planes de estudios se ciñen al que rige actualmente para la escuela similar que funciona en Catamarca.

Personal docente

Por decreto de ayer el P. E. ha hecho los siguientes nombramientos: en la escuela normal de Chilecito, señorita Fabricia Gigena; vicerrector del colegio nacional de San Nicolás, don Juan Cáceres; vicerrector de la escuela regional de Corrientes, don Pedro R. Vidal; secretario y profesor de caligrafía en la escuela industrial de Santa Fe, don Alfredo Madrazo; profesor de física, química y francés, en la escuela normal mixta de Esquina (Corrientes), don Dionisio San Sebastián, y de trabajo manual y agricultura, don Julio César.

Observatorio astronómico de Córdoba

En acuerdo de gabinete se ha resuelto autorizar á la dirección del observatorio astronómico de Córdoba para invertir hasta la suma de 27.000 pesos en la construcción de dos cúpulas para cubrir el telescopio astrográfico y el ecuatorial de 12 pulgadas.

Las construcciones referidas eran provisionales y se encuentran en deplorable estado.

Los bonos de la Caja de ahorros

El ministro del interior ha resuelto pasar á su colega de relaciones exteriores todos los antecedentes relativos á la circulación de bonos de la Caja de ahorros de Buenos Aires, á fin de que por su parte adopte las disposiciones que juzgue pertinentes y que conciernen al ministerio de culto y beneficencia.

Tenemos entendido que el P. E. prohibirá la circulación de esos bonos en la capital de la república y territorios nacionales, y retirará la subvención del producto de la lotería nacional á las instituciones de beneficencia de la provincia de Buenos Aires; procediendo de acuerdo en un todo con los dictámenes de los asesores legales y demás antecedentes del agente fiscal de la capital.

En breves días más quedará resuelto este asunto.

La secretaría de la presidencia

En vista de que el nuevo director de la penitenciaría debe tomar posesión del cargo á la mayor brevedad, el presidente de la república ha resuelto que desempeñen las funciones de secretarios de la presidencia, que hasta ahora ejerce el doctor Claros, el prosecretario de la misma y el secretario militar del primer magistrado.

Esta resolución es hasta tanto el presidente resuelva quién debe proveer la vacante que deja el director de la penitenciaría.

Nombramientos

Fueron nombrados ayer por el ministerio de agricultura los siguientes empleados: inspector veterinario de productos importados, á don Manuel Casal, veterinario de zona, á don Alejandro Andrieu.

Aprobación de mensuras

Por el ministerio de agricultura fueron aprobadas ayer las mensuras practicadas por el ingeniero Esteban Belsan, del lote 21 de la Pampa, y la practicada por el ingeniero Shaw, en el territorio de Santa Cruz.

Pago de créditos

Por el ministerio de obras públicas se ha mandado entregar á la dirección general de salubridad la cantidad de 790.505 pesos, importe de las planillas de sueldos y gastos correspondientes al segundo trimestre del corriente año y 188.932 pesos para el pago de los cargamentos de carbón Cardiff que vienen consignados á la mencionada dirección, incluso el personal que se utilice para la descarga y el transporte.

Construcción de un muelle

El ministerio de obras públicas ha autorizado con carácter precario á D. José Domínguez, para que construya un muelle en los terrenos que posee sobre el río Luján.

Compra de un motor

En acuerdo de ministros se ha autorizado á la dirección general de obras hidráulicas para que adquiera de la casa Percy, Grant y Ca., un motor á nafta de 8 á 12 HP. á cuatro cilindros, con destino á la lancha 22 B, de la comisión del Plata Superior.

Denuncia improcedente

Subscripto por don Manuel Gómez Ortiz se recibió ayer un telegrama en el ministerio del interior denunciando que una persona cuyo nombre no da, ha cometido una irregularidad ó abuso de confianza presentando un documento con la firma social falsificada de los señores Gómez, Ortiz y Ca., y del doctor Pedro E. Luro, á la sucursal del Banco de la Nación en Santa Rosa de Toay y que esa persona á pesar de haberse dado cuenta del hecho á la policía se encuentra en la casa de la familia sin ser molestada.

El ministro doctor Gálvez ha hecho contestar al interesado que debe dirigirse á la justicia del territorio.

CONCEJO DELIBERANTE

SESION DE AYER

Parece que nuestra observación respecto á la hora demasiado avanzada en que se entra á sesión ha encontrado eco en la presidencia, pues ayer, antes de las 5, y ya el concejo estaba reunido, con asistencia de 18 de sus miembros, entre los cuales se encontraba el señor Sommer, que hacía algún tiempo no concurría á las sesiones.

Presidió el señor Coll.

Asuntos entrados

Abierta la sesión se dió lectura de los siguientes asuntos entrados, que fueron destinados á estudio de las respectivas comisiones:

José Gentile, desiste del convenio celebrado con el D. E. sobre venta de la propiedad Córdoba 3151-57.

Felipe Velázquez, ofrece en venta una superficie de terreno con destino al ensanche de la calle Santa Fe.

A. Vattuone, ofrece en venta una superficie de terreno con destino á la formación de una plaza en Villa Pueyrredón.

El intendente remite un proyecto de ordenanza ampliando el artículo 58 de la ley de tráfico.

El ferrocarril de Buenos Aires al Pacífico solicita exención de impuestos.

El asilo del Sagrado Corazón de Jesús solicita la cesión de un terreno municipal.

El intendente solicita se levante el gravamen que pesa sobre la propiedad calle Charcas 3012 y se voten los fondos necesarios.

El mismo solicita se voten sumas para pago de varias cuentas.

El mismo remite un proyecto de ordenanza relativo á la venta en el interior de los mercados y carnicerías de otros artículos que los comprendidos entre los alimenticios.

Segundo congreso internacional de higiene

En seguida se dió lectura de un mensaje del intendente solicitando se votara la suma de 5000 $ para responder á los gastos que demande la representación ante el segundo congreso internacional de higiene alimenticia y de alimentación racional del hombre que se celebrará en Bruselas el 4 de octubre del corriente año, habiéndose designado para desempeñar esta misión al doctor Ricardo Schatz, jefe de la oficina de higiene de la administración sanitaria.

El concejal Aguilar observó que había muchos médicos argentinos en Europa que aceptarían con gusto esta representación sin remuneración alguna, economizándose por consiguiente esa suma, único motivo de su observación, pues no hacía en este caso cuestión personal.

Contestó á estos argumentos el doctor Boeri, manifestando que no había tiempo de encomendar dicha representación á cualquier médico de los que se encuentran en Europa y recibir su aceptación, y, por otra parte, no hay que contar con ellos, porque más van por puro placer á Europa á recrearse ó á estudiar.

Por lo que respecta á la designación hecha por la intendencia, el doctor Boeri dijo que no podía ser más acertada, pues se trataba de un médico especialista en los asuntos que debían discutirse en el congreso y además era un antiguo y competente empleado de la municipalidad.

En igual sentido se expresó el señor Sommer, votándose la suma solicitada por la intendencia.

Mingitorios subterráneos

Se destinó á estudio de la comisión de obras públicas un proyecto del concejal Canale, que ya hemos publicado hace días, disponiendo la construcción de mingitorios públicos subterráneos, en reemplazo de los que subsisten á nivel en las avenidas y paseos.

Sobrantes de terrenos municipales

Subscripto por el señor Palacio se dió lectura del siguiente proyecto de resolución:

«El D. E. remitirá al honorable concejo á la brevedad posible una lista de los sobrantes de terrenos de propiedad municipal que tengan un fondo menor de diez metros y se hallen comprendidos entre las líneas definitivas de las calles de la ciudad y las propiedades particulares, estableciendo en cada caso la ubicación y dimensiones de los mismos y determinando los que á su juicio convenga completar su fondo en la forma establecida por la ley 5275, para ser destinados á obras municipales ó vendidos en remate público.»

El señor Palacio consigna en el proyecto los fundamentos que tiene para presentarlo á la consideración del concejo.

Dice que la apertura, ensanche y las nuevas trazas de las calles de la ciudad vienen dejando en poder de la municipalidad una multitud de terrenos sobrantes, cuyas dimensiones los hacen inadecuados para la edificación. En algunos casos esos sobrantes miden 15 ó 20 metros de frente sobre la calle pública por unos pocos centímetros de fondo y como no es dable utilizarlos en ningún sentido, el municipio se ve obligado, sea á conservarlos baldíos, contra las reglas más elementales de la higiene y la estética, ó sea á venderlos á los propietarios de los inmuebles linderos, cuando éstos se deciden á adquirirlos en las condiciones y por el precio que las circunstancias les permite imponer, puesto que no existiendo generalmente más que un interesado para cada sobrante, no es posible enajenarlos en remate público.

Estas consideraciones decidieron á la municipalidad á gestionar del congreso una ley especial que les permitiera, además de salvar los inconvenientes de higiene y de estética apuntados, colocar esos sobrantes en condiciones de ser utilizados ya para la construcción de los edificios que requiera la administración, ó para enajenarlos equitativamente en pública subasta, resarciendo así, en parte al menos, de las considerables sumas de dinero que invierte en esas obras de utilidad pública.

El congreso de la nación, considerando justificadas las consideraciones aducidas por la municipalidad, sancionó con fecha 9 de octubre de 1907 la ley 5275, declarando de utilidad pública y autorizando á la municipalidad de la capital á expropiar los terrenos particulares necesarios para completar hasta quince metros de fondo á las propiedades municipales que no tengan menos de diez metros, y que, por causa de apertura, ensanche ó nueva traza de las calles quedaran interpuestas entre la línea de edificación y dichos terrenos particulares.

Los propietarios de terrenos sujetos á expropiación, de acuerdo con esta ley, pueden exigir de la municipalidad la expropiación de la totalidad de los inmuebles afectados por la misma.

A juicio del concejal autor del proyecto, correspondía ahora á la municipalidad ocuparse de colocar los sobrantes de terrenos en condiciones de hacerlos utilizables, determinando á cuáles de ellos conviene completar el fondo establecido por la ley, á fin de destinarlos á construcciones municipales ó enajenarlos en remate público, suprimiéndose así á la brevedad posible los baldíos que presentan en las calles de la ciudad, no sólo con detrimento de la higiene y de la estética, sino también del erario comunal, toda vez que esos sobrantes exigen hoy á la municipalidad importantes desembolsos de dinero en pavimentos, cercos y aceras, y no contribuyen á costear los servicios de alumbrado y limpieza.

Suficientemente apoyado se destinó el proyecto á estudio de la comisión.

En seguida se pasó á tratar los asuntos de la orden del día.

Posesión de un terreno municipal

Dió lugar á discusión un despacho de las comisiones de hacienda y obras públicas en un expediente iniciado por la compañía general de ferrocarriles de la provincia de Buenos Aires, solicitando posesión de un terreno municipal limitado por las calles Zavaleta y Monteagudo, para colocar sus líneas.

Por el despacho se autorizaba al D. E. para escriturar á favor de dicha empresa el referido terreno, compuesto de 2091 metros cuadrados por la cantidad de 11.504.62 pesos.

Los señores Cayol y Canale hicieron algunas observaciones al despacho, solicitando nuevos informes de las comisiones que en él intervinieron; á lo que no se pudo acceder por falta de antecedentes á la mano.

Por moción del señor Crespo se dió por suficientemente discutido el asunto, y puesto á votación el despacho fué aprobado.

Igualmente se aprobaron los demás asuntos que figuraban en la orden del día, tal como los habían despachado las respectivas comisiones, menos uno que se relacionaba con la demolición de un muro construído por don Juan M. Martínez en su propiedad calle Membrillar y que se destinó nuevamente á estudio de comisión á pedido del concejal Idoyaga Molina.

Se levantó la sesión á las 6, lo que quiere decir que los concejales terminaron su trabajo del día á la hora en que anteriormente lo empezaban.

EL PROBLEMA DE LA CARNE

No es solamente en España donde se debate la cuestión de si las carnes argentinas deben entrar ó no libres de derechos. Es también en Estados Unidos y en Francia. El problema no es tampoco de simple economía política. Es un complicado y alto problema de ciencia gubernativa.

Sus principales lineamientos son: Posibilidad de seguir oponiéndose á la libre importación de materias alimenticias. Intervención decidida del elemento democrático en la discusión del sistema proteccionista. Transformación lenta de los ideales del socialismo popular en los ideales del socialismo científico.

No pudiendo entrar en todos los pormenores del problema, lo perfilaremos recordando que en el mundo entero se nota actualmente un pronunciado decrive contra las tarifas que impiden la libre circulación, no sólo de materias alimenticias, sino de las máquinas que las preparan.

Hace dos meses tuvo lugar en Cléveland (Estados Unidos) una huelga de grandes proporciones, que sólo terminó hace 15 días, motivada por el aumento de precio de la carne, que de seis centavos oro la libra, subió á siete y siete y medio. Este aumento fué correlativo con el de toda clase de carnes, especialmente con la de cerdo.

El movimiento fué tan importante, que nacieron de él varias iniciativas, entre ellas una comisión del senado, que recibió el encargo de estudiar el asunto y proponer un remedio. La comisión no ha encontrado todavía ese remedio, porque éste estaría en la libre admisión de las carnes extranjeras; y el país mismo está aún bajo la ilusión de que comprar á los otros productores es un mal negocio.

En Rusia, la Duma está oscilando entre continuar protegiendo la fabricación nacional de implementos de agricultura, ó facilitar su entrada libre de derechos. El ministro declaró, el mes anterior, que la producción nacional de máquinas agrícolas en Rusia era pequeña y no respondía á las necesidades interiores; pudientras los Zemstvos y las organizaciones locales del trabajo protestan y ponen el grito en el cielo, contra tales proyectos, sosteniendo que las últimas franquicias acordadas á la maquinaria agrícola han mejorado notablemente las condiciones de la agricultura. Una comisión de la Duma ha propuesto, sin embargo, derechos prohibitivos sobre los motores portátiles para los trabajos agrícolas. La actitud del ministerio, de la prensa, y del público, demuestran, á pesar de todo, que la Rusia está inclinada á abandonar su exclusivismo proteccionista. ¡En Rusia pagan impuesto hasta los arados!

El movimiento de exportación de materias alimenticias en Estados Unidos revela que el público absorbe cada vez mayor cantidad de la producción nacional; en 1906 exportó por 26 millones de pesos oro, en carne de vaca, cerdo y carnero; y sucesivamente ha ido bajando hasta no alcanzar más que 10 millones en 1910; cada uno de estos años de exportación comprenden los ocho meses que terminan en febrero de cada año.

Los estudios americanos tienden á señalar la necesidad de aumentar el área de terreno cultivado cuyos productos alimentan el ganado, ó sacar mayor producto del área cultivada actualmente; pero, si la tasa del aumento de la población consumidora continúa acrecentándose en mayor medida que la producción de carne, llegará el momento en que los mismos Estados Unidos tendrán que tomar carne de Australia ó de la Argentina.

En igual situación, más ó menos, estarían para entonces los países que actualmente nos compran poco ó no nos compran nada.

Mientras los gobiernos sólo piensan en cerrar las compuertas aduaneras, para que la balanza comercial no les resulte contraria, el socialismo científico demuestra que tal pretensión es insensata; 1o. porque el hombre está aprendiendo á comer, y comerá, contra todas las teorías; y 2o. porque no dando de comer bastante al pueblo, se matan en él las iniciativas físicas y mentales; de modo que la decadencia tiene que ser, fatalmente, el resultado de las trabas opuestas por el proteccionismo, á la libre circulación de las materias alimenticias y del utilaje con que se las estimula en la tierra ó en los talleres industriales. (Lo mismo es recoger trigo, criar ganado, que hacer dinero con que comprarlos).

Los economistas que estudian estos problemas con ánimo desprendido de toda escuela, están prolongando en los espíritus estudiosos la creencia de que el socialismo terminará pronto por desembarazarse de sus actuales pretensiones superficiales, para levantar decididamente una bandera de combate contra el proteccionismo.

En efecto, alzar los salarios para comprar las cosas siempre más caras, es insensato. Así se encuentran los pobres, más pobres que antes. Pero estudiar el precio de las cosas necesarias en otros países, y pretender adquirirlas tan baratas como los países más favorecidos, promoviendo la legislación adecuada á ese objeto, ni sería una bandera de guerra contra la sociedad, ni atacaría ningún ideal de justicia; puesto, que al fin, el pueblo que viva mejor y más barato, cuyo tipo de confort (standard of comfort) sea superior, será el que triunfará en la lucha por la vida, en condiciones iguales, se entiende

EJERCITO Y MARINA

Cuerpo de administración

El presidente de la república firmó ayer un decreto efectuando los siguientes ascensos en el cuerpo de administración:

Al grado superior inmediato, á los mayores asimilados José Renaud, J. J. Paso Viola; á los capitanes Carlos González Piris, Juan P. Aguilar, Julio Suint y Víctor Sáinz Loza; tenientes primeros Luis López Camelo, Justo Morello, Minervino Novillo Salavia y Clemente Roselli; tenientes Alberto Taurel, Alberto González, Armando Urien, Guaderio Napp; á los subtenientes C. Quiroga, Arturo Christoforetti, Eduardo Menchaca y Pascual Defeo; á los auxiliares Juan A. Plaza, Raúl Sáinz Loza, Mario Capdevila y José A. Tendrón; á los escribientes Néstor Villafañe, Italo Casisi, Ildefonso Luján, y Domingo Paolantonio.

Estos ascensos se hacen con antigüedad del 29 de marzo del año pasado.

Estado mayor de la 3a. región

El presidente de la república firmó ayer un decreto concediendo el relevo de jefe del estado mayor de la 3a. región, que solicitó el coronel Moscarda.

Antigüedad de oficiales

El ministerio de guerra expidió ayer un decreto dando la antigüedad correspondiente á 15 oficiales de caballería, aplazados por falta de vacantes en el escalafón del arma, según el decreto de 8 de julio de 1909.

Sobre clasificación para el ascenso

Por decreto de ayer han sido derogados los artículos 4o., 5o. y 6o. del decreto fecha 14 de mayo de 1908 sobre diminución de puntos en la clasificación para el ascenso, con motivo de los partes ó faltas graves para el legajo personal por los actos ú omisiones que se especifican en la referida reglamentación, dejándose al tribunal de clasificaciones militares, la más amplia facultad para considerar dichos puntos en la conceptuación á jefes y oficiales.

Concursos de gimnasia en la escuadra

La comisión que preside el capitán de navío Nunes, nombrada para organizar los concursos de tiro y gimnasia entre las tripulaciones de la escuadra, dirigió ayer una circular á los comandantes de división, directores de arsenales, cuerpo de artillería de costas, etc., pidiendo se comunique el número de grupos que tomarán parte en dichos concursos y se disponga á la vez la incorporación de los equipos al depósito de marinería, al mando de un oficial que tendrá la dirección de éstos, el cual quedará luego á las órdenes del jurado.

Concursos tácticos de infantería

El ministerio de guerra ha concurrido con tres premios al certamen organizado por la comisión naval del centenario, para los equipos de marineros que más se distingan en los ejercicios tácticos de infantería.

Estos premios consisten en dos artísticas placas de plata y una de bronce.

Servicio radiográfico entre los territorios

El ministerio de marina elevó ayer una nota al del interior comunicando que las estaciones radiotelegráficas del faro Mogotes, Puerto Militar, Cabo Vírgenes, Año Nuevo y Ushuaia, se encuentran listas y funcionan perfectamente, y como estas estaciones fueron instaladas para la comunicación entre el territorio de Ushuaia y el resto de la república, se pone en conocimiento el hecho á los efectos de que se disponga sean libradas al servicio público.

FERROCARRILES

La sección argentina del Transandino

Por decreto de ayer se ha ratificado la autorización concedida el 16 de abril último á la empresa del ferrocarril de Buenos Aires al Pacífico, para librar al servicio público, con carácter provisional, la sección del ferrocarril Transandino comprendida entre la estación Las Cuevas y el límite chileno-argentino del túnel de la cumbre, pudiendo recibir en las vías los trenes que vienen de Chile.

La adquisición de vagones

La dirección general de ferrocarriles ha sido autorizada para que cite á las casas Van Geborghi y Willemen y Th. Bracht y Ca., á fin de que mejoren los precios que han cotizado en la licitación para la provisión de 300 vagones y piezas de repuesto con destino á la sección Córdoba á Cruz del Eje, del ferrocarril Argentino del Norte, en la inteligencia de que el bronce que debe proveerse de acuerdo con los antecedentes de la licitación, deberá ser de fabricación inglesa.

Las propuestas presentadas por las casas mencionadas son las menores entre las trece que se presentaron en la licitación.

El ramal de Villa Elisa

El ministerio de obras públicas ha aprobado los estudios presentados por la compañía de ferrocarriles de la provincia de Entre Ríos, referentes á la línea que partiendo de Villa Elisa empalme con la línea de Villaguay á Concordia. Este nuevo ramal ha sido concedido y se construirá de acuerdo con la ley núm. 6507.

Cruce de vías

De acuerdo con lo informado por la dirección general de ferrocarriles, el ministerio de obras públicas ha aprobado los planos, detalles y la memoria descriptiva presentados por la empresa del ferrocarril del Rosario á Puerto Belgrano, relativos al cruce de la línea á la altura del kilómetro 466|680, con las vías del ferrocarril Midland de Buenos Aires á la altura del kilómetro 75|688.

Designación de estaciones

Por resolución de ayer se ha designado con los nombres de Asturias y Zavaleta las estaciones de los kilómetros 105 y 149, respectivamente, del ramal de Salliqueló, de la compañía general de ferrocarriles de la provincia de Buenos Aires.

NOTAS SOCIALES

Baile—

Una de las antiguas y señoriales mansiones de Buenos Aires, el palacio Miró, será centro de una fiesta que por sus proporciones y la importancia social de todos sus detalles hará época en nuestras crónicas sociales.

En los últimos días de la semana de Mayo, D. Felipe Llavallol y Sra. Ernestina Ortiz Basualdo ofrecerán un gran baile en honor de su alteza la infanta Isabel.

Los jardines del palacio serán profusamente iluminados, varias orquestas y una cena servida en pequeñas mesitas en los jardines complementarán la fiesta.

Será un baile en que todos los detalles del ceremonial palatino serán estricta y fielmente observados. Asistirán á él el presidente de Chile, todos los embajadores especiales y los jefes de las misiones navales enviadas con motivo de las fiestas.

En la diplomacia—

Esta noche el ministro de Inglaterra y lady Susan Townley, ofrecerán una comida en la casa de la legación, en honor de un grupo de colegas del cuerpo diplomático.

⟹ El ministro de los Estados Unidos y la señora de Sherrill, inician el martes próximo una serie de comidas con que obsequiarán al cuerpo diplomático.

El viernes próximo se realizará también en la legación americana, la anunciada comida en honor del ministro argentino en París, doctor Ernesto Bosch, y á la que han sido invitados: Tomás de Anchorena y señora Clara Cobo, Guillermo Aldao y señora María Luisa Unzúe, Samuel H. Pearson y señora María Teresa Quintana, Manuel Quintana y señora Mercedes Unzúe y señorita María Baudrix.

⟹ El domingo lelgará á nuestro puerto, después de más de veinte años de ausencia, el ministro argentino en Londres, don Florencio L. Domínguez, en compañía de su señorita hermana.

Casamientos—

Se ha fijado para mediados del mes entrante el enlace de la señorita Rosa Schlieger Ocampo con don Ricardo Herrera. Serán padrinos doña Etelvina Schlieper Ocampo con don Ricardo Hevia, y don Nicolás Herrera.

Debido al luto de la familia de Herrera no habrá fiesta alguna.

⟹ En los primeros días de junio tendrá lugar en la iglesia de San Miguel el enlace de la señorita María Elena Olaechea Alcorta con don Rodolfo I. Medina.

⟹ Se ha concertado el enlace de la señorita María Antonieta Platero con don Enrique Real de Azúa.

⟹ En la capilla de las Victorias se realizará el 11 del corriente el enlace de la señorita Estela Lavaggi con don Francisco Debesa.

⟹ Nuestro corresponsal en Córdoba nos comunica que se ha concertado en ésa el enlace de la señorita Angela Rosa Lozada con el doctor Marcelino Berrotarán.

⟹ Hoy se realizará en casa de la novia el enlace de la señorita Sara Casanovas con don Eduardo Marín. Serán padrinos de la ceremonia doña Bonifacia G. de Marín y don José Casanovas Moure. La ceremonia se llevará á cabo en la mayor intimidad, debido al luto de la novia.

Dr. Cristóbal Santa María—

En La Plata dejó de existir ayer el doctor Cristóbal Santa María, apreciable facultativo que contaba en la capital de la provincia con numerosas y sinceras simpatías.

El extinto sufrió durante muchos meses una enfermedad cruel y á pesar de los esfuerzos hechos por sus colegas para salvarle, resistiendo varias dolorosas intervención quirúrgicas, el mal no retrocedió.

Hombre joven, inteligente y bondadoso, tenía condiciones salientes para caracterizarse por sus propias acciones.

La muerte del doctor Santa María ha causado en La Plata honda pesar, puesto de manifiesto tan pronto como se tuvo noticia.

† Comandante Augusto C. de Sa Pereyra—

En esta capital, adonde vino á hacerse asistir de una grave dolencia, falleció ayer el comandante de la escuadra brasileña, don Augusto C. de Sa Pereyra. Viejo marino ha prestado largos servicios á su patria, entre cuyos veteranos figuraba con un justo prestigio y afectos.

Durante la campaña del Paraguay comandó los transportes Duque de Saxe, Marqués de Caxias y Daymán y años más tarde actuó en varias compañías de navegación.

Muere á los 76 años, y su fallecimiento enluta á muchas familias espectables del Brasil.

La inhumación de sus restos se efectuará hoy por la mañana en el cementerio del Norte.

M. Jules Huret—

El 12 del corriente en el vapor Kaiser Wilhelm regresa á su patria el distinguido publicista francés M. Jules Huret, después de haber residido en nuestro país diez meses, durante los cuales lo ha recorrido detenidamente estudiándolo bajo todas sus fases con un detenimiento muy superior al empleado por otros escritores que nos han visitado.

El señor Huret ha tomado más de sesenta carnets de apuntes y empezará á bordo á ponerlos en orden y á dar comienzo con dichos elementos á su gran obra sobre la República Argentina. Esta, antes de aparecer en volumen, será publicada en folletín por «Le Figaro» de París, publicación que dará principio probablemente á fines de agosto del año corriente.

Deseamos al distinguido hombre de letras un feliz regreso á su tierra natal.

Banquetes—

En la rotisserie Sportsman se realizará esta noche el banquete que con motivo de su próximo viaje á Europa ofrecerán sus amigos á don Wihelm Zimmermann.

Los amigos del doctor Agustín Taboada le obsequiarán esta noche con un banquete en lo de Luzio, festejando la terminación de sus estudios universitarios.

Banquete al Dr. Alcácer—

Se verificó anoche el banquete en el Círculo Militar en honor del Dr. Pedro E. Alcácer, celebrando su nombramiento de director general de correos y telégrafos.

La mesa, adornada con guías de rosas y helechos, presentaba un hermoso aspecto. El doctor Alcácer tenía á su derecha al ministro de Chile, doctor Cruchaga Tocornal y á su izquierda al doctor Ernesto Frías, plenipotenciario especial de la República del Uruguay. Especialmente invitado asistió el director general de correos de Chile, señor Cifuentes, así como el ministro de guerra, general Racedo.

En el momento de los brindis ofreció la demostración el presbítero Yañi, con palabras elogiosas para el doctor Alcácer, el que contestó agradeciendo este nuevo testimonio de afecto y simpatía.

Hablaron también los ministros de Chile y del Uruguay y monseñor Gregorio Romero.

Asistieron al banquete los señores:

Enrique Thwaites, Saturnino García, Carlos Vocos Jiménez, Juan Bautista Ferreyra, Angel S. Pizarro, Ceferino Cigorraga, Atilio S. aBrilari, Federico Portalis, J. A. Frías, Enrique Cibils, Salvador L. Carbó, Jorge Reyes, A. Villamayor, Ricardo Fernández, Abrahán Zenavilla, Eduardo Twaites, Luis Lamas, Pedro R. Condanes, Leoncio S. Herrera, Miguel Escalada, Mario L. Laplane, Ignacio Orzali, Joaquín M. Cullen, José R. Pérez, L. Zárate, Donato Alvarez, José M. Cenalenas, Luis J. Dellepiane, Juan de la Cruz Puig, Pedro Celestino López, Eugenio E. Breard, Eliseo E. Arguello, Pedro J. Coronado, Nicolás E. Videla, Mario Algerich, Faustino M. Lezica, Nicasio García, Pedro J. Alcácer, Angel P. Alarfa, Rafael Súnico, general Cerri, Alejandro L. Peralta, Jorge B. Gorostiaga, L. Córdoba, J. J. Llobet, Carlos F. Palacio, Perfecto Araya, Apolinario Casabal, Santiago O. Varell, F. Molina, Ricardo A. Lagos, Eduardo Munilla, D. Hernández, Ismael Alcácer, José María Cabezón, C. Calaza, Julián V. Pera, L. Córdoba, Héctor Lafayes, Guillermo Cullet, C. Villamayor, Manuel Cigorraga, A. A. Arana, José R. Caminio, Moisés A. Garramuño, Agustín Daharis, Ricardo G. Parela, Juan José Alvarez, Emilio Gouchón, Francisco E. Alfons, Agustín Arroyo, Publio Escobar, P. P. Bollini, Julio G. Guastanino, José Leandro Parera, Félix R. Bryn, Zacarías Alzugany, Pérez Biccheri, Arturo C. Pucurini, M. Van Gelderen, Teodoro F. Escola, Ricardo C. Aldao, Máximo Castro, Manuel E. Saavedra, Sebastián N. Casares, Antonio Anaya, Enrique Sarrigo, Guillermo Peñalva, Néstor F. de la Puente, Teodoro V. Granel, Félix Armesto, Francisco J. Villanueva, Juan Cruz Ocampo y otros.

Comidas—

En el salón Imperio del Jockey Club se realizó anoche la comida con que el diputado provincial D. Alberto Castex obsequiaba á los miembros de la legislatura de Buenos Aires y á los diputados nacionales de dicha provincia. Ofreció la fiesta en breves palabras el Sr. Castex, contestándole el presidente de la cámara de diputados, Dr. Massa.

⟹ En el comedor Luis XIV de la Sociedad Sportiva Argentina fué servida anoche la comida con que el barón Antonio de Marchi obsequiaba al marqués Carlos Morra con motivo de su próxima partida para Europa. Rodeaban la mesa los señores: coronel Ramos y Serrano, Carlos Aubone, Marcelo Costa Paz Jorge Newbery, Julio A. Roca, Félix de Alzaga Unzué, Mariano Paunero, Julio Victorica Roca, Benjamín Morra, Carlos Campos, Mariano Demaría y Dionisio Schóo Lastra.

Demostración—

En el París Hotel fué servido anoche el banquete que se ofrecía al doctor Carlos Malbrán con motivo de su elección de senador nacional. La demostración fué ofrecida por don Ezequiel Paz, contestando el obsequiado con palabras de agradecimiento. Además hizo uso de la palabra el doctor Carlos H. de la Vega. Fueron comensales los señores:

Lindor Avellaneda, Carlos Avellaneda, Cristino Molina, E. G. Figueroa, Alberto Valdez, Santiago Galíndez, Marcos Figueroa, Fernando M. Soria, Espantoso Díaz, Tomás A. Vergara, Ramón S. Castillo, Enrique Clerice, Andrés del Pino, Delfín Gallena, Atanasio Quiroga, Federico Molina, Julio Navarro Malbrán, Antonio de la Vega, L. Barrionuevo, B. Barrionuevo, Federico Figueroa, Anselmo R. Peracca, Francisco Castellanos, Rafael Castillo, Carlos Imhoff, H. M. Espetche, Eudoro Cisneros, Eudoro Cisneros (hijo), Ramón Espíndola, Luis A. Maza, Lafone Quevedo, Ernesto Salas, I. Ahumada, Aníbal Cisneros, J. E. Vincent, C. Galíndez, Alfredo Espeche, Ezequiel Soria y Ricardo Puig Lómez

ARCHIVO DEL GENERAL MITRE

545

PACIFICACION Y REORGANIZACION NACIONAL

CORDOBA

AÑOS 1861-62

**

TEATROS Y CONCIERTOS

Politeama—Se dará esta noche la primera representación de «Doña Juanita», actuará como protagonista la señorita [illegible].

—Hoy subirá á escena por segunda vez la ópera «El trompetero de Säkkingen».

El tren de «Conde Luxemburgo» ha de [illegible] que postergarse por indisposición de la señora Merviola.

Comedia—Esta noche se pondrá en escena la comedia en tres actos titulada "Los buenos", de la que es autor Jacinto Benavente.

Dicha obra fué estrenada por Emilio Thuillier en el Victoria y alcanzó un éxito justo y merecido, por la intensidad del diálogo y el alto concepto filosófico que informa su asunto.

Los principales personajes de "Los buenos" serán desempeñados hoy por las señoras Alverá y Nestosa y los señores García Ortega y Peña.

—Mañana tendrá lugar el ensayo general de "Cuento de abril", con la presencia de su autor, don Ramón del Valle Inclán y de un reducido número de amigos y admiradores de tan esclarecido artista.

Coliseo—Mañana celebrará su beneficio la primera actriz del "Gran Guiñol" italiano, señora Bella Starace de Stinati, que tan eficazmente ha contribuído á dar brillo á la temporada dramática que en la presente semana concluye.

Para hoy se anuncia "Moscone nero" y "Zammina", dos obras realmente fuertes dentro del extraño repertorio guiñolesco.

Buenos Aires—Completamente lleno de público muy distinguido estuvo anoche este teatro con motivo de la reprise de "El secreto de Polichinela", que volvió á dar margen á los principales artistas de la compañía Balaguer para que se lucieran en todos los actos.

Hoy se dará "El cura de Longueval".

San Martín—Esta noche debuta la compañía dramática siciliana de Giovanni Grasso, con "Feudalismo", versión, ó mejor dicho, adaptación de la tan popular obra de Angel Guimerá, "Tierra baja".

Apolo—En tercera hora se estrena la pieza en un acto de Traversa, titulada "La última carta".

Cuarteto Cattolani—El próximo domingo se llevará á cabo la segunda de las sesiones que este cuarteto ha de dedicar á Beethoven.

Tocará los cuartetos 3 op. 18, número 3; 8, op. 59, número 2 y 12 op. 127, que se oirá aquí por primera vez.

Esta fiesta, como la anterior, se realizará en el foyer del teatro Colón á las 2 de la tarde.

POLICIA

LOS TERRIBLES "SCRUSCHANTES"

ROBO EN UN ALMACEN

La crónica tiene que registrar hoy un nuevo atentado de los «scruschantes», los terribles ladrones que, á altas horas de la noche penetran violentamente en una casa para robar pero dispuestos á matar, si es necesario.

El hecho se ha perpetrado en el almacén que don Domingo Riglietti tiene en la Avenida La Plata esquina Cruz.

A eso de la 1 de la madrugada, en circunstancias que Righetti y su dependiente Manuel Farlini dormían, fueron despertados por tres sujetos disfrazados, que les colocaron la punta de sus dagas en la garganta, amenazándoles de muerte si no hacían entrega inmediata de cuanto dinero hubiera en la casa.

Mientras dos de estos bandidos cuidaban á Righetti y á Farlini, el tercero practicó un minucioso registro, robando 1600 pesos en efectivo y 60 en objetos, retirándose poco después.

Patrón y dependiente permanecieron atemorizados en sus lechos, después de la salida de los bandoleros y cuando calcularon que éstos se hallaban ya lejos, se elevantaron, advirtiendo que, para penetrar en la casa, los ladrones habían cortado con sus dagas un tablero de la puerta de calle.

La comisaría 36, donde se recibió más tarde la denuncia de Righetti ha dado aviso de lo ocurrido al juez de instrucción doctor Gallegos, recomendando, por circular telegráfica, á las demás comisarías del municipio, la detención de los tres bandoleros.

UN PAJARO DE CUENTA

LAS ALHAJAS ROBADAS EN EL ROSARIO

EL COLLAR DE PERLAS

En nuestra crónica de anteayer anticipamos la noticia de que los oficiales inspectores don Manuel Gallardo y Héctor Depaoli de la comisaría de investigaciones, habían detenido á tres individuos de aspecto sospechoso, entre los que se encontraba uno de nacionalidad inglesa, al que se le secuestró un valioso lote de alhajas.

Este sujeto, que en el primer momento se negó á contestar las interrogatorias que se le hacían, confesó más tarde llamarse Percy Ernesto Smith, inglés, de 32 años, soltero y ser comprador de alhajas.

Agregó que el 28 de abril ppdo., encontrándose en el Rosario de Santa Fe, una persona á quien no conoce, se presentó en su alojamiento del Bristol Hotel, ofreciéndole en venta las alhajas, las que adquirió en 500 pesos, embarcándose esa misma noche para ésta.

Con su autorización, el subcomisario Garrillo comisionó al auxiliar Alonso y oficial inspector Racana para que practicaran una requisa en la habitación que Smith ocupa en una casa de pensiones de la calle Santa Fe.

Esta requisa dió por resultado el secuestro de varias llaves ganzúas, un frasco con cloroformo, 10 ampollas conteniendo narcóticos, varias limas y barrenos, una escala de cuerda y otros objetos que demuestran que su poseedor es un profesional de los más peligrosos.

D. Víctor Florentini, establecido con tabalartería en la calle San Martín 872, en el Rosario, se presentó ayer al gabinete robos y hurtos, manifestando que por el detalle que de las alhajas secuestradas publicamos en nuestra primera información, presumía que fueran las mismas que el 23 del mes pasado le fueron substraídas de su domicilio particular, en el Rosario, calle Córdoba 1669.

Al serle enseñadas las joyas, el señor Florentini reconoció como de su propiedad, un par de aros con zafiros y brillantes, 4 anillos con perlas y brillantes, un prendedor con tres brillantes, un relicario de oro y una cadena del mismo metal, para señora.

Según el damnificado, dichas alhajas, que valúa en 2100 pesos, las guardaba en una jabonera de plata, que se hallaba sobre uno de los muebles de su dormitorio.

Agrega que días antes de cometerse el robo su esposa hizo sacar por los sirvientes á un vendedor ambulante de ropa blanca, de nacionalidad inglesa, el que sin anunciarse había penetrado hasta una habitación contigua al dormitorio, lo que le hace presumir que sea el mismo que robó las alhajas y que éste sea el que se encuentra detenido.

—

No obstante las averiguaciones practicadas y publicaciones hechas, no se sabe aún á quién pertenece el collar de perlas secuestrado á Smith.

Dicho collar está formado por un hilo de perlas con caireles de zafiros, rodeados de perlitas, calculándose su precio en pesos 5000.

EN EL PUERTO DE BARCELONA

DETENCION DEL MATRIMONIO IZAGUIRRE

En días anteriores hemos dado cuenta de la denuncia formulada ante la comisaría de investigaciones por una señora anciana, quien manifestó que había sido estafada en una suma superior á 50.000 $.

La comisaría de investigaciones tomó en el acto las medidas del caso y ayer ha sido detenido en Barcelona el matrimonio Izaguirre, del que sospecha la autoridad que haya cometido el delito.

Nuestro corresponsal nos dirigió anoche el despacho siguiente:

MADRID, 3.—Informan de Barcelona que al desembarcar en aquel puerto los esposos Izaguirre, que llegaban procedentes de Buenos Aires, fueron detenidos por la policía.

Se les acusa de haber cometido una estafa en ese país.

Defraudación—Eduardo Ferrari ha hecho detener á su dependiente Antonio Otero, á quien acusa de defraudación por valor de 500 $.

LA DEFRAUDACION DE 27.000 PESOS

Ayer llegó procedente de Valparaíso (Chile), el auxiliar de la comisaría de investigaciones D. Arturo Gerding, á quien se comisionó para traer á ésta á los procesados Cándido Bonara ó Bonell ó Armando Garrido y Rogelio Alvarez Díaz.

Como se recordará, éstos se encuentran acusados de haber defraudado 27.000 $ á los Sres. Serantes, Caimí y Ca., hecho del cual nos ocupamos oportunamente.

A Bonara se le secuestró casi la totalidad del dinero defraudado, el que ha sido puesto á disposición del juez de instrucción Dr. Gallegos.

VIOLENTA COLISION DE VEHICULOS

A la 1 de la tarde el tranvía No. 1253 línea 65, que marchaba á gran velocidad por la calle Bolívar, de sur á norte, al llegar á la Avenida de Mayo embistió el carruaje de plaza No. 1123, en el que viajaba D. Benjamín Posse, secretario de la comisión del centenario.

Debido á la violencia del choque, pasajero y auriga fueron lanzados al pavimento, resultando ambos con diversas escoriaciones en el rostro y en las manos.

La comisaría 2a., que tomó la intervención correspondiente, procedió á la detención del guarda y motorman á cargo del tranvía.

SUICIDIO DE UN SARGENTO

Un agente de la comisaría 25 encontró en las primeras horas de la madrugada de ayer, en la esquina de Morón y San Nicolás, el cadáver de una persona que vestía el uniforme de sargento del ejército y que tenía una herida de bala en el parietal derecho.

Junto al mismo se hallaba un revólver Eibar, calibre 9 milímetros, manchado con sangre, y que tenía una cápsula vacía.

Conducido el cadáver al local de la comisaría se halló en uno de los bolsillos de las ropas una carta firmada por Raúl Roldán Vera, sargento del regimiento 1o. de infantería, en la que manifestaba que se quita la vida por su propia voluntad, pero sin explicar los motivos que á ello lo indujeron.

Capturas—El oficial inspector Sr. Marchanti y el agente Leiva, de la sección 25, detuvieron anoche á Abel Pertincolli, quien tenía la captura recomendada en la orden del día 24 de abril, acusado de lesiones.

—El sargento Eliseo Díaz, del personal de la comisaría 39, detuvo al menor José Minari, á quien anteayer otro chico llamado Luis Cesaro, acusó de haberle ocasionado una pequeña herida que presenta en la cabeza.

Estafas—El menor Raúl Beraldo, dependiente de la sombrería Cuyo 689, denunció en la comisaría 10, que dos desconocidos, cuya filiación facilita, lo estafaron en cinco sombreros cuyo valor ignora, los que dejó á su cuidado mientras desempeñaba una comisión que le encomendaron.

Como el hecho, según el denunciante, ocurrió en la esquina de Santa Fe y Agüero, se remitieron las actuaciones á la comisaría 17, para que ésta instruya el sumario.

—La comisaría 22 procura detener á dos personas que ayer, en el parque Colón estafaron en 180 pesos á Matías Riveri, valiéndose de uno de los muchos cuentos usados por los delincuentes.

—En la comisaría 28, José Basello denunció que en la esquina de Antofagasta y Los Patos, dos desconocidos, valiéndose del cuento del tío, lo estafaron en la suma de 1605 $.

Salteamiento—Don Juan Motta, domiciliado Pichincha 669, se ha presentado en la comisaría 5a., denunciando que en la mañana de ayer, cuando se hallaba sobre uno de los muebles de su dormitorio.

Agrega que días antes de cometerse el robo su esposa hizo sacar por los sirvientes á un vendedor ambulante de ropa blanca, de nacionalidad inglesa, el que sin anunciarse había penetrado hasta una habitación contigua al dormitorio, lo que le hace presumir que sea el mismo que robó las alhajas y que éste sea el que se encuentra detenido.

Muertes repentinas—En el Pabellón de las Rosas, dejó de existir repentinamente el mozo del restaurant allí instalado, Gastón Bordenave. Como el extinto carece de familia en el país, la comisaría 17 hizo recoger el cadáver por la asistencia pública para que procediera á su inhumación.

—En la calle Santa Adelaida, frente á la estación Barracas, ha fallecido repentinamente ayer una persona cuya identidad no se ha podido comprobar.

La comisaría 32 hizo recoger el cadáver con la asistencia pública procurando identificar al extinto.

Una coz—En la calle Pringles, entre las de Humahuaca y Corrientes, el carrero municipal Eduardo Rodríguez al ir á recoger las riendas que se le habían caído, una de las mulas atadas al vehículo le aplicó una coz sobre el ojo derecho, ocasionándole una herida de gravedad.

Por intermedio de la comisaría 11, Rodríguez fué conducido á la estación sanitaria de San Carlos, donde se le practicó la primera cura.

En el trabajo—En la cabecera sur del dique 3, al peón Hansen Galpés, que transportaba cajones de mercaderías en una carretilla, se le cayó uno sobre el pie izquierdo, originándole lesiones de poca importancia, que le fueron curadas en el hospital Rawson.

Huésped agradecida — En la comisaría 23 se encuentra detenida María Dannuse, quien está acusada por Antonio Sáenz, domiciliado Pedernera 52, de haberle hurtado dos carteras que contenían 13.65 $ y una moneda extranjera.

La acusada, á quien había alojado allí Sáenz por caridad, niega el hecho, no obstante habérsele secuestrado de su poder todo lo substraído.

Alarmas de incendio—En la azotea de la casa Corrientes 1735, ocupada por el diputado don Federico Garrido, se inflamó ayer de mañana un tarro con alquitrán, que se utilizaba en unas reparaciones que se están efectuando en el edificio.

Algunos vecinos, alarmados, dieron aviso al cuerpo de bomberos, pero cuando éstos llegaron ya el fuego había sido extinguido por agentes de la comisaría 5a., sin que se ocasionara daño alguno.

Al retirarse el cuerpo de bomberos, se salió una de las ruedas del sulky ocupado por el mayor Alurralde, la que fué á rozar al transeunte Manuel Roselli, ocasionándole una contusión sin importancia en el pie izquierdo.

Secuestro de objetos robados—El oficial inspector señor Venturino, secuestró de la casa de compra-venta Cuyo 1493, dos faroles de automóvil, de los hurtados á don Francisco De Raffo.

Hurto en un tranvía—Bernabé Moreno domiciliado Montes de Oca 2 39 denunció en la comisaría 16, que anteanoche á las 7 p. m., en las calles Bernardo de Irigoyen y Garay le robaron de la plataforma de un tranvía, línea 17, una bolsa con seis docenas de alpargatas para confección, por valor de 30 $.

Caridad—Hemos entregado ayer en la comisaría 31 la cantidad de 10 $, que el señor "Justo" nos remitió para que hiciéramos llegar á manos de doña Regina de Olivieri, que, como se sabe, fué recogida por aquella comisaría de la vía pública, por carecer de recursos, pues había sido desalojada de la casa donde vivía con dos hijitos de corta edad.

Fuego en un automóvil—En la esquina de Méjico y Solís, anoche á las 7, en el automóvil de don Urbano Belén se originó un incendio, que fué sofocado en el acto por el cuerpo de bomberos.

El chauffeur, Andrés Castelli, resultó con algunas quemaduras leves.

Suicidio—En la habitación que ocupa en la casa Herrera 1751 don Luis Mazzoni, con el propósito de suicidarse, se descerrajó un tiro de revólver en el temporal derecho.

En gravísimo estado fué recogido por una ambulancia de la asistencia pública y transportado al hospital Rawson, donde dejó de existir momentos después á pesar de los cuidados que le fueron prodigados.

La comisaría 32 que tomó la intervención correspondiente, recogió el arma empleado por el suicida, un revólver imitación Smith Wesson, calibre 9 milímetros, y una carta en la que dice que se quita la vida por estar cansado de ella.

Comisaría 13—Terminada la licencia que le fuera acordada, ha vuelto á hacerse cargo de su puesto el comisario de la sección 13, don Benjamín Carman.

Detención—En la comisaría 7a. se encuentra detenido Leonardo Stravatto, acusado de agresión con armas al menor José Udano.

Tres tiros de revólver—En la calle Cabildo, cerca de la esquina de Arredondo, Natalio Pizzi, que se presume tiene las facultades mentales alteradas, anoche hizo tres disparos de revólver al aire.

Un agente de la comisaría 27 procedió á la detención del presunto insano, quien será enviado á la sala de observaciones para su reconocimiento.

Demente—Por suponérsele atacado de insanía fué detenido por un agente de la comisaría 19 José Amicone.

Reyertas y lesiones—Por cuestiones de trabajo, José Gil, cabataz de la hojalatería Alberti 1532, hirió ayer con una macheta de madera en el rostro, al menor Manuel Ferreira, empleado del mismo taller.

Gil ha sido detenido por la comisaría 20.

—En la esquina de Tres Cruces y Desaguadero, jurisdicción de la comisaría 37, fué herido levemente en la cabeza, de un rebencazo, Juan Ralluca, quien acusa como autor á un desconocido.

La policía trata de dar con el paradero del autor.

—En la obra Pavón 2750 tuvieron un incidente ayer Francisco Ferro Fontana y Antonio Pellegrini, interviniendo también en la reyerta Rodolfo Bonicalzi.

Los dos primeros, después de amenazarse mutuamente, se trabaron en riña, resultando Fontana con lesiones leves, y Pellegrini, herido de un martillazo que le aplicó aquél al sentirse herido.

La comisaría detuvo á los tres contrincantes.

—En la calle Chiclana entre las de Castro Barros y Boedo, discutían acaloradamente ayer, Eduardo Fritzche y otro sujeto, arrojando luego el primero un banco de madera contra el desconocido.

Desgraciadamente, la puntería varió, yendo el banco á golpear á la menor Ema Martínez, hiriéndole levemente en el rostro.

Fritzche se presentó espontáneamente en la comisaría 36, constituyéndose en detención.

—En la puerta de su domicilio, Aráoz número 1360, Juan Orlando recibió una pedrada en el cráneo que le produjo una lesión leve, ignorando quien haya podido ser el autor.

—En el galpón 4 del F. C. Oeste, el peón Salvador Castelli fué herido levemente en el rostro por un sujeto que logró fugar. Intervino la comisaría 9a.

—En la calle San Martín entre Cuyo y Cangallo, Antonio Colón, conductor de un carruaje, aplicó un latigazo al buzonista Joaquín Prezo, causándole una lesión leve en el rostro.

Accidentes diversos—En la esquina de Provincias Unidas y Fonrouge, debido á un barquinazo, fué despedido del pescante del carro que guiaba, el repartidor de leche Juan Salaberry.

Como á consecuencias del golpe Salaberry sufriera una fuerte hemorragia por los oídos, la comisaría 38 lo remitió á la estación sanitaria de Liniers, donde se le practicó la primera cura.

—Don Cándido Maestrapi, al descender de un tranvía línea 41, en la esquina del Paseo Colón y Venezuela, resbaló y al caer se ocasionó una herida de poca gravedad en la cabeza.

La comisaría 2a., que hiza atender á la víctima por la asistencia pública, procedió á la detención preventiva del guarda y motorman á cargo del tranvía.

—En la esquina de Corrientes y Bulnes, el carro que dirigía Manuel Urdaz derribó anoche al pavimento á la anciana Isabel Bujar, ocasionándole heridas de consideración en la región frontal.

La comisaría 9a. detuvo al carrero, haciendo conducir á la víctima al consultorio central de la asistencia pública, donde se halla en curación.

—Anoche á las 10 costaló en la esquina de Cabildo y Estados el caballo que montaba el cabo Julián Martín, de la sección 27, y al rodar el jinete por el suelo resultó con varias heridas en las piernas.

Se ha comprobado el accidente.

—En la sección 11 se tuvo conocimiento de que hace varios días Felipe Petrola, de 4 años, sufrió lesiones en la mano izquierda al caer al suelo frente á la casa donde vive, Rojas 907.

—Pedro Rivas, domiciliado Pedernera núm. 175, examinaba ayer una pistola Browning, cuando un disparo hizo funcionar el percutor, saliendo un tiro que fué á herirlo en el costado izquierdo del tórax.

La comisaría 23 comprobó el accidente.

MOVIMIENTO OBRERO

La huelga de sastres—Numerosas sastrerías tienen paralizado el trabajo con motivo de la huelga de su personal.

Durante el día de ayer el movimiento asumió más importancia que anteayer, debido á las nuevas adhesiones.

Por la tarde se reunieron los huelguistas en el salón de la Unione e Benevolenza, que resultó pequeño para contener la concurrencia.

Hicieron uso de la palabra varios oradores, acordándose continuar la huelga.

Hoy á las 3 de la tarde celebrarán otra asamblea en el mismo local.

Los patrones se reunirán esta noche á las 8.30 en la Unione e Benevolenza.

La huelga en la casa de moneda—No arribó á ninguna solución favorable la conferencia celebrada ayer entre el director de la casa de moneda, ingeniero Sarhy, y la comisión delegada de los operarios, que han hecho abandono unánime de los talleres.

La causa del fracaso de las gestiones debe atribuirse en primer término al espíritu de intransigencia demostrado por el director, que se exterioriza hasta el punto de declarar su despacho inaccesible á los periodistas.

Respecto al pliego de condiciones presentado por los huelguistas, quienes manifiestan que su actitud no tiene ningún carácter tendencioso, el director se niega de plano á concederles oficialmente mejora alguna, limitándose á prometer que aumentaría los sueldos de aquellos que juzgara merecedores, desechando en absoluto el pedido de asueto en los días festivos.

El aumento que solicitan los operarios es del 30 por ciento para los que ganan menos de cien pesos mensuales y de 20 por ciento para aquéllos cuyo sueldo sobrepasa dicha suma. Entre otras cosas piden también que los obreros obligados á hacer el servicio militar sean al término de éste recibidos de nuevo en el establecimiento, con el mismo sueldo que gozaran anteriormente.

Consideran los huelguistas que sus pretensiones están encuadradas en mera justicia, por cuanto los sueldos que perciben son exiguos, habiendo empleados con 20 y 25 años de trabajo en la casa que ganan menos de 100 $.

A la huelga se han adherido 22 muchachas contadoras y recontadoras de billetes, cuyos sueldos son de 40 á 50 $ mensuales.

Con un poco de transigencia podría finalizar esta huelga, que afecta directamente reparticiones de importancia, como son la Caja de conversión, oficina de impuestos internos, obras de salubridad y oficina de contribución territorial.

Cigarreros—Ayer se produjo una huelga de obreros de la cigarrería La Popular, los que piden la jornada de ocho horas y otras mejoras.

Otras huelgas—A medida que se reciben nuevas firmas del pliego de condiciones de los ebanistas, reanudan sus tareas los obreros y según informa la sociedad gremial, dentro de pocos días habrán vuelto al trabajo la casi totalidad de los huelguistas, después de obtener las mejoras que piden.

En la calle Méjico 2070 efectuarán asamblea hoy á las 2 p. m.

A la misma hora se reunirán los carpinteros en Humberto I 2200.

Tejedores—Se anuncia una reunión de este gremio para hoy á las 8 p. m. en Montes de Oca 972.

Gasistas—Los de las compañías de gas están citados para el domingo á las 8.30 de la mañana en el local Montes de Oca 972, con el objeto de formular un pliego de condiciones.

Constructores de carros—Se reunirán esta mañana á las 8.30 en Méjico 2070.

Metalúrgicos—El viernes por la noche se realizará en la calle Del Crucero 1162, una reunión de las comisiones de las sociedades de metalúrgicos y mecánicos.

VARIAS

Conferencia del ex senador Héctor C. Quesada—Este señor, que hasta hace pocos días formaba parte del senado de la provincia, donde sin duda alguna se distinguió por su labor, nos promete para esta noche una conferencia política en la ciudad de Mercedes, ciudad principal de la sección electoral que representaba el laborioso legislador.

El señor Quesada, imitando á los políticos norteamericanos é ingleses, quiere ponerse en contacto con sus electores llevándoles el «compte rendu» de su acción pública, así como también denunciando los vicios del sistema político imperante.

Indudablemente la conferencia del señor Quesada resultará por demás interesante, dadas las dotes intelectuales del orador y la amenidad con que matiza sus discursos.

Concierto por María Inés—En el local de la calle Montes de Oca 320, se realizará esta noche el concierto organizado por vecinos de Boca y Barracas á beneficio de la madre María Inés.

Centro estudiantes de derecho—En el local de este centro se realizó ayer el cambio de la comisión directiva.

El presidente saliente, don César de Tezanos Pinto, pronunció un discurso relativo á la solidaridad y compañerismo que suscitan los centros universitarios, contestando el entrante don José María Sáenz Valiente, con promesas de entusiasta labor.

Se procedió luego á elegir las demás comisiones, siendo designados por unanimidad para la dirección de la «Revista» los señores Agustín N. Matienzo, Emilio Alonso Criado y Leocadio Paz.

Centro Estudiantes de Medicina—La nueva comisión directiva del centro Estudiantes de Medicina, ha quedado constituída en la siguiente forma:

Presidente, Guillermo Valdés (hijo); vicepresidente, Benjamín Bonifacio; tesorero, Alfredo J. Olivieri Acosta; protesorero, Alejandro G. Callegari; secretarios: Juan L. Badía y Raúl E. Molina; vocales: José P. Tamborini, Salvador Mazza, Manuel Leiva Daza, Francisco C. Arrillaga, Francisco Belgeri, Santiago Corti, Enrique Beretervide, Alberto M. Viñas, Alberto Baradi, Manuel S. Copello, Nicolás P. Muzio, Remigio Bustos Morón, Víctor Chagoity, Alberto Marque, Pedro Preioni, Arideo Costa, Héctor Silva y Emilio P. Iver.

SPORTS

CARRERAS

Lomas Jockey Club—

Hoy se efectuará en el hipódromo de Lomas de Zamora la reunión de carreras anunciada, debiendo salir de Constitución el tren especial á la 1.10 p. m.

La primera carrera se correrá á las 2.

Hipódromo Nacional—

El día templado de ayer, llevó abundante concurrencia al hipódromo de Belgrano, que quiso resarcirse de las privaciones ocasionadas por la lluvia del domingo.

Las dificultades que ofrecía el programa de la reunión de ayer tuvieron sus consecuencias, produciéndose seis dividendos de cuatro cifras, habiendo resultado ganador un solo favorito, que fué Holanda, en la sexta carrera.

El primer fracaso ocurrió en el premio San Lorenzo, con un dividendo de 52.45 pesos, por boleta, en el que el favorito Don Lendro alcanzó á duras penas el cuarto puesto en el marcador.

Desde que los trece caballos que formaban la carrera se pusieron en movimiento, Barón cerró al frente sin abandonar un solo momento su colocación. Durante el trayecto, Barón fué hostilizado por Vinda Alegre, Hort Stuff, Reaper y Pablo, los que en la recta desaparecieron para dar paso á Nelson y Embarco, que finalizaron en este orden delante de Don Leandro.

Un final interesante fué el del premio Soldado, sobre la milla.

César y Tour d'Ivoir tomaron la dirección de la carrera, seguidos á varios cuerpos de La Lata, Tour d'Ivoire y Bambino y último en el fondo Británicus, de donde no salió en toda la carrera.

Entre los dos codos Bambino avanzó al tercer puesto, pero reaccionando La Lata cargó sobre César al que después de luchar en la recta le ganó el primer puesto, por un cuerpo y medio. 3o. Tour d'Ivoir. 4o. Máxim.

Verbena II y Reel, favoritos en el premio para caballos de 3 años, que no hubieran ganado, no respondieron al favor del público.

Durás tuvo á su cargo la dirección de la carrera, seguida de Esterlina III que encabezaba el grupo restante. A ésta seguían á su vez Reel, Verbena III y Tucumbá, que no podían dar alcance á las distancias.

En la recta arropellóTesterlina III, imitándola Tucumbá y Noviero, que en este orden terminaron separados por un cuerpo. 4o. Corneta.

Una nueva y fácil victoria consiguió Brise d'Eté en el premio Remate, sobre 2200 metros.

Puesto el lote en movimiento, Brise d'Eté cerró en punta hasta enfrentar la tribuna popular, donde pasó Defensor, y seguidos por aquéllas á un cuerpo cerrían distanciados de Self Reliant, Mecha Morena y Falucho.

Este avanzó entre los dos codos, colocándose tercero para girar la curva abierta y al entrar en la recta Brise d'Eté pretendió disparar, impidiéndoselo Defensor, que logró á pasarla. Al enfrentar el paddock Brise d'Eté reaccionó y luchando con Defensor logró aventajarlo en un cuerpo escaso en la raya. 3o. Falucho y 4o. Self Reliant.

New York, gran favorita en el premio Sultán, no figuró un momento en la carrera, haciéndolo al final que atropellando de atrás entró cuarta.

Mecha Murbe picó al frente precediendo en la marcha á Kadina, Davout, Cáscara y Sultanilla y en los últimos puestos New York y Cantora.

Entre los dos codos Sultanilla se colocó al costado de Mecha Murbe, que más tarde debía caer rendida por la lucha y cuando Sultanilla era aclamada como ganadora, atropelló Semblanza por el medio de la pista y le arrebató el premio por un cuerpo. 3o. Mecha Murbe y 4o. Tour d'Ivoir.

Diez y seis productos de 2 años disputaron el premio Suipacha, siendo favorecida con la confianza del público. Holanda que hace pocos días obtuvo su primer triunfo con holgura, Orvillón tuvo á su cargo la dirección de la carrera cortando el frente y seguida de Cellar, La Brador, La Cuca y República.

Cuando el grupo entró en la recta, Cualquiera, que había largado mal, pretendió atacar, viéndose encerrado y enfrente á las tribunas atacó Holanda para disputarle á Arrylión el premio que obtuvo por una cabeza. 3o. República y 4o. Cualquiera.

Espolón cerró en punta en el premio Sud América, hasta enfrentar el palo de los 1400 metros, donde Phanes lo substituyó seguido de Don Roso, Pipistrello, Sea Fennel y Millonario.

Este fué descontando el terreno y en la recta corría con libertad por el medio de la pista, dando alcance á Phanes, al que después de luchar á fuerza de látigo, consiguió aventajar por la cabeza. Don Roso y Pipistrello conservaron el tercero y cuarto puestos, respectivamente.

Resultados generales:

Pista pesada.

Premio San Lorenzo, 2000 $ al primero, 200 al segundo y 100 al tercero; distancia 1200 metros—Primero Barón, m., z., 4 años, 57 kilos, por Valero y Aguila, del stud Pedro Núñez, J. Bes; segundo Nelson, 57; tercero Embarco, 57.

Dividendo de Barón, 52.45 $ á ganador y 14.05 á placé; de Nelson, 16.45; de Embarco, 5.60.

Ganada por 2 cuerpos.

Tiempo 1'17.

Cotizaciones: Barón, 202 á ganador y 172 á placé; Nelson, 161 y 143; Embarco, 764 y 563; Don Leandro (4o.), 1597 y 1224; Fabio, 1116 y 760; Hot Stuff, 132 y 146; Adelante, 170 y 139; Arenales, 618 y 330; Cayito, 174 y 226; Reaper, 272 y 196; Rocambole, 161 y 151; Rueda, 70 y 77. Vinda Alegre, 450 y 289. Totales, 5887 á ganador y 4436 á placé.

Premio Soldado, 2000 $ al primero, 200 al segundo y 100 al tercero; distancia 1600 metros—Primero La Lata, h., al., 5 años, 49 kilos, por Offenbach y Simona, del stud La Lata. N. Banegas; segundo César, 49; tercero Tour d'Ivoire, 47.

Dividendo de La Lata, 13.60 $ á ganador y 5.20 á placé; de César, 3.65.

Ganada por 1 1|2 cuerpo.

Tiempo 1'45.

Cotizaciones: La Lata, 1080 á ganador y 674 á placé; César, 2497 y 899; Tour d'Ivoire, 482 y 340; Maxim (4o.), 952 y 552; Bambino, 817 y 374; Británicus, 1637 y 739; Jockey Club, 708 y 598. Totales, 8174 á ganador y 4576 á placé.

Premio Selim, 2200 $ al primero, 200 al segundo y 100 al tercero; distancia 1400 metros—Primero Esterlina III, h., al., 3 años, 55 kilos, por Emperador y Petaca, del stud Cap. Bello, V. Herrera; segundo Tucumbá, 57; tercero Noviero, 57.

Dividendo de Esterlina III, 25.35 $ á ganador y 5.55 á placé; de Tucumbá, 3.65; de Noviero, 12.35.

Ganada por 1 cuerpo.

Tiempo 1'33 1|5.

Cotizaciones: Esterlina III, 716 á ganador y 683 á placé; Tucumbá, 1894 y 1444; Noviero, 293 y 233; Corneta (4o.), 469 y 530; Henconner, 230 y 247; Reel, 2200 y 1066; Durás, 691 y 561; Verbena II, 2287 y 1123; Moneta, 1312 y 800. Totales, 10.032 á ganador y 6654 á placé.

Premio Remate, 2200 $ al primero, 200 al segundo y 100 al tercero; distancia 2200 metros—Primero Brise d'Eté, h., c., 4 años, 44 kilos, por Bolívar y Bettina, del stud Buena Suerte, P. Grigera; segundo Defensor, 43; tercero Falucho, 51.

Dividendo de Brise d'Eté, 11.70 $ á ganador y 6.95 á placé; de Defensor, 14.90.

Ganada por 3|4 de cuerpo.

Tiempo 2'26 2|5.

Cotizaciones: Brise d'Eté, 2004 á ganador y 908 á placé; Defensor, 895 y 350; Falucho, 1425 y 831; Self Reliant (4o.), 619 y 397; Cinq Mars, 937 y 553; La Moreno, 4888 y 1792; Los Vientos, 2741 y 1587. Totales, 13.009 á ganador y 6419 á placé.

Premio Sultán, 2500 $ al primero, 200 al segundo y 100 al tercero; distancia 1600 metros—Primero Semblanza, h., z., 3 años, 40 kilos, por Simonside y Melena, del stud María Antonia, M. Acosta; segundo Sultanilla, 48; tercero Mecha Iturbe, 52.

Dividendo de Semblanza, 20.40 $ á ganador y 4.60 á placé; de Sultanilla, 6.10; de Mecha Iturbe, 8.65.

Ganada por 1 cuerpo.

Tiempo 1'45.

Cotizaciones: Semblanza, 1166 á ganador y 1108 á placé; Sultanilla, 568 y 765; Mecha Iturbe, 2802 y 1838; New York (4o.), 4232 y 1779; Cáscara, 684 y 492; Davout, 1844 y 1307; Cívico, 127 y 135; Cantora, 408 y 433; Kadina, 847 y 773; Seneva, 266 y 317. Totales, 13.234 á ganador y 8871 á placé.

Premio Suipacha, 3000 $ al primero, 300 al segundo y 100 al tercero; distancia 1100 metros—Primero Holanda, h., z., 2 años, 53 kilos, por Bolívar é Hircania, del stud Congreso. J. Roncales; segundo Orvillon, 52; tercero República, 50.

Dividendo de Holanda, 4.25 $ á ganador y 3.20 á placé; de Orvillon, 3.75; de República, 6.60.

Ganada por una cabeza.

Tiempo 1'11 1|5.

Cotizaciones: Holanda, 5820 á ganador y 1956 á placé; Orvillón, 1944 y 1311; República, 984 y 408; Cualquiera (4o.), 2631 y 1753; Merrijal, 584 y 312; Fucia, 115 y 125; Sandi, 369 y 273; Cabot, 85 y 91; Kick, 253 y 210; Labrador, 102 y 136; Last Common, 345 y 300; Cellar, 67 y 95; Seriel, 67 y 95; Jaqueca, 60 y 88; La Cuca, 270 y 230; Turbina, 104 y 253. Totales, 13.831 á ganador y 7497 á placé.

Premio Sud América, 2500 $ al primero, 200 al segundo y 100 al tercero; distancia 1600 metros—Primero Millonario, m., z., 5 años, 54 kilos, por Millennium y Regalada, del stud Victoria. J. Roncales; segundo Phanes, 52; tercero Don Roso, 55.

Dividendo de Millonario, 17.25 $ á ganador y 8.70 á placé; de Phanes, 10.25; de Don Roso, 4.30.

Ganada por una cabeza.

Tiempo 1'37 1|5.

Cotizaciones: Millonario, 2223 á ganador y 667 á placé; Phanes, 1322 y 568; Don Roso, 3592 y 2025; Pipistrello (4o.), 3388 y 1627; Espolón, 665 y 244; Arias, 2647 y 1100; Katie, 718 y 588; Díré, 2347 y 1287; Ben Fennel, 743 y 422; Cardiff, 763 y 497; César, 986 y 847; Mari Mari, 1569 y 1221; Avalancha, 294 y 242. Totales, 21.328 á ganador y 11.459 á placé.

Hipódromo Argentino—

Damos á continuación el programa completo de la reunión á efectuarse en Palermo el domingo próximo:

Premio Nautilus, distancia 1600 metros—Rigoleto 56 kilos, Good Hope 56, Cencerro 56, Asian 54, Cadiana 54, Alsina 54, Levalle 54, Campo Félice 54, Zamora 54, General Paz 54, Urquiza 52, Bufach 52, Nápoli 52, Avila 52, Ibacaral 52, Lacordaire 52, Barometer 51 52, Arcadia 52, Guau Guau 50, Iphranga 50, Amopea 50, Entorpe 50, Cuarteto 50.

Diez y seis productos de 2 años disputaron el premio Suipacha, siendo favorecida con la confianza del público. Holanda que hace pocos días obtuvo su primer triunfo con holgura, Orvillón tuvo á su cargo la dirección de la carrera cortando el frente y seguida de Cellar, La Brador, La Cuca y República.

Cuando el grupo entró en la recta, Cualquiera, que había largado mal, pretendió atacar, viéndose encerrado y enfrente á las tribunas atacó Holanda para disputarle á Arrylión el premio que obtuvo por una cabeza. 3o. República y 4o. Cualquiera.

Espolón cerró en punta en el premio Sud América, hasta enfrentar el palo de los 1400 metros, donde Phanes lo substituyó seguido de Don Roso, Pipistrello, Sea Fennel y Millonario.

Este fué descontando el terreno y en la recta corría con libertad por el medio de la pista, dando alcance á Phanes, al que después de luchar á fuerza de látigo, consiguió aventajar por la cabeza. Don Roso y Pipistrello conservaron el tercero y cuarto puestos, respectivamente.

Resultados generales:

Pista pesada.

Premio San Lorenzo, 2000 $ al primero, 200 al segundo y 100 al tercero; distancia 1200 metros—Primero Barón, m., z., 4 años, 57 kilos, por Valero y Aguila, del stud Pedro Núñez, J. Bes; segundo Nelson, 57; tercero Embarco, 57.

Dividendo de Barón, 52.45 $ á ganador y 14.05 á placé; de Nelson, 16.45

TÉ RATANPÚRO
EXQUISITO
MOSS & Cía — Importadores
14

TOT
DIGESTIVE CACHET
4

Whisky Dewar

Cigarrillos 43
á 20, 30 y 40 ctvs.
Todos los paquetes de 0.20 llevarán SIEMPRE el cartoncito correspondiente que se canjeará por los artículos que exponemos, y que detallamos en nuestros prospectos, y esto se efectuará siempre y mientras exista la fábrica.
PICCARDO & Ca.
Defensa 1285.
14

HOY MISMO
SE NECESITAN
Varias personas para hacer un trabajo de propaganda en el interior de la república.
No se atiende ningún pedido que no llene estas condiciones:
Edad, estado y nacionalidad del solicitante.
Nombres y domicilios de dos personas conocidas de esta capital, que den amplias referencias del solicitante.
Garantía por un mil pesos de curso legal, indicando nombre y domicilio de la que se ofrece.
Además es indispensable determinar qué provincias conoce, indicando líneas férreas.
Son necesarios propagandistas para toda la república.
Se dan diez pesos para gastos de viaje por día y una comisión que puede producir de quince á veinte pesos, y aun más, diariamente, según la capacidad y relaciones de cada uno.
Por carta á Casilla de Correo 1466.

tal de San Juan: mínima, 3 grados bajo cero en Cañadón (Santa Cruz).

Llovió en:

Buenos Aires—Ayarza 10 milímetros, Colón 26, Las Heras 40, Los Callejones 2, Mercedes 3, Morón 54, Ramos Mejía 35, San Justo 28.

Santa Fe—Alcorta 2, Ataliva 8, Calchaquí 25, Cañada Gómez 37, Florencia 37, Colmena 20, Corcieca 50, Cruz de Piedra 4, Emilia 6, Guayacurá 32, Malabrigo 70, Providencia 25, P. Aráyaz 14, Reconquista 45, San Justo 10, Tartagal 42, Umberto Primo 7, Vera 47.

Chaco—Benítez 1, La Sabana 26, Resistencia 38.

Formosa—Capital 3.

Misiones—Posadas 40.

Tucumán—Capital 2, Concepción 1, Cruz Alta 4.

Santiago del Estero—Bandera 38, Frías 72, Granadilla 1, Salavina 23.

Córdoba—M. Pizarro 38, Río Primero 9, Santa Rosa 10.

Pampa—Trili 2.

ROSARIO, 3.—Termómetro interno 30, externo 29, barómetro 700, humedad 50, tensión del vapor 8, evaporación 01, viento N.E., nebulosidad 2 cirrus, punto de rocío 9, altura del agua en el río 2.57.

La oficina meteorológica formará ayer el siguiente cuadro del probable estado del tiempo, hasta las 8 p. m. de hoy:

Provincias de Buenos Aires, Santa Fe, Entre Ríos, Corrientes y regiones mediterránea y andina—Bueno. Temperatura en ligero descenso.

Neuquen y Río Negro—Bueno, temperatura en ascenso en el oeste.

Chubut y Santa Cruz—Bueno, poco cambio de temperatura.

JUAREZ, 3.—En la estación meteorológica se registraron las siguientes observaciones á las 9 de la mañana: Barómetro, 772; higrómetro, 40; máxima 21, mínima 6, media 13,5; pluviómetro seco 17, fluvio 18; tensión del vapor de agua 16.

EL MEJOR POSTRE
"LA TULIPE"
Queso de Holanda
EN LATAS GRANDES Y CHICAS
Se vende en los buenos almacenes
IMPORTADORES:
PEDRO y ANTONIO LANUSSE
14

LA PLATA

EL NUEVO GOBIERNO

JURAMENTO DE LOS MINISTROS

EL PERSONAL DE POLICIA EN COMISION

OTRAS INFORMACIONES

Tuvo lugar ayer tarde el acto del juramento de los ministros.

La ceremonia se realizó en el salón de recepciones de la casa de gobierno, donde se había congregado numerosa y calificada concurrencia.

Cuando los ministros prestaron el juramento se overon aplausos en la sala.

En seguida pasaron á sus respectivos despachos, recibiendo los saludos y felicitaciones de sus amigos.

Los tres ministros vendrán con sus familias á residir en esta capital tan pronto como tengan preparados sus alojamientos.

—Los directores del Banco Español y el gerente del mismo señor Mitchell, visitaron ayer al señor Arias felicitándolo por la designación del doctor Sojo para el ministerio de obras públicas.

Invitados por el gobernador los ministros entraron en acuerdo poco después de las 5 p. m., prolongándose la reunión casi dos horas. Se habló, según se nos informó, sobre diversas cuestiones administrativas, deteniéndose especialmente en las relacionadas con la institución policial, motivando ésta un decreto en virtud del cual queda en comisión desde la fecha todo el personal, debiendo el jefe proponer oportunamente la forma en que ha de procederse á la reorganización.

La medida, según se desprende del considerando, está inspirada por razones de mejor servicio y por el deseo de que la institución responda de la mejor manera á sus fines satisfaciendo las aspiraciones generales.

El pensamiento no puede ser más plausible, y mucho más si se le cumple con sinceridad y con un estricto espíritu de justicia. Desde luego la opinión verá con complacencia este primer propósito del gobierno.

Respecto de otras reparticiones no se nos dijo, como decimos, á nada concreto. No sería difícil, sin embargo, según pudimos inducir de las manifestaciones de los ministros, que se hicieran algunos cambios no sólo para el mejor funcionamiento de las mismas sino con propósitos de economía, suprimiendo las frondosidades que pudiera haber.

Los ministros exteriorizaron, sin ser por el momento más explícitos, una impresión favorable respecto de las ideas de gobierno enunciadas por el señor Arias en este primer acuerdo.

Respecto del personal superior de los respectivos ministerios posiblemente hoy se adoptará una resolución presumiéndose que en los de gobierno y hacienda quedarán los mismos empleados y para el cargo vacante de oficial mayor del ministerio de obras públicas se nombrará un técnico.

Aprovechando un momento oportuno interrogamos al doctor López Buchardo sobre el programa á que subordinarán su acción ministerial.

Nos respondió el interrogado que por el momento no podría concretar los puntos que constituirán el desarrollo de su futuro programa.

Dijo que se limitaría por el momento á continuar la obra de su antecesor resolviendo las cuestiones pendientes, de acuerdo con el criterio que exijan las circunstancias y con el reposo, la meditación y el estudio que reclaman los actos de gobierno.

Aprovechará toda la experiencia que le sugiere la práctica, para modificar todo aquello que sea susceptible de mayor perfeccionamiento dentro del marco general de los servicios públicos á cargo de su ministerio.

El relativo alejamiento en que ha permanecido de los asuntos que por él se ventilan actualmente, no le permite formar opinión sobre la solución que cuadre á cada uno de ellos; no obstante lo cual, tratará de que sea siempre la que más consulte los principios de equidad y justicia, dentro de los antecedentes que los informen.

Piensa, según nos dijo, dedicar preferente atención al estudio de todos estos asuntos y considera que la prensa puede servirle de colaboradora eficiente para orientar su acción en los rumbos más certeros y encaminar sus actos hacia las soluciones que más consulten los intereses públicos.

Prometió estudiar con preferencia la cuestión de las canteras de Olavarría, que la prensa ha venido dilucidando, y por la cual ha podido informarse someramente de los términos generales del asunto.

En cuanto á los impuestos fiscales nos manifestó que necesitaba verificar personalmente los efectos prácticos de su aplicación para cerciorarse de sus ventajas ó deficiencias y proyectar las modificaciones que requieran.

Es posible que el impuesto á la producción agropecuaria, que tan impugnado ha sido por recaer sobre una fuente ya gravada con otro impuesto más ó menos análogo, sea objeto de su especial dedicación.

Del impuesto á los alcoholes nos dijo que tratándose de un gravamen que no afecta artículos de consumo indispensable, sino de los que entran en la categoría de los accesorios y más bien perjudiciales como generadores de vicio cuya extirpación no se ha logrado conseguir á pesar de los medios intentados, cree que se impone su aplicación, no sólo por estas razones sino porque se trata de una fuente impositiva que entra en el cálculo de los recursos fiscales y de la que no se podría prescindir sin dejar en suspenso la satisfacción de las necesidades públicas á que está afectado su rendimiento.

En todos los casos, nos dijo, tratará de aplicar un criterio conciliador á ésta como á todas las cuestiones del resorte de su ministerio, creyendo que para resolverlas satisfactoriamente le bastará sumar con la rectitud, la moralidad y la bondad de sus intenciones, su corta experiencia en la materia y su falta de cualidades de estadista, de las que su reconocida modestia lo hace considerarse desprovisto.

El nuevo jefe de policía, señor Taquini, tomó ayer posesión del mando.

Esperaba en la jefatura el señor Lavié, quien al hacerle entrega de la medalla pronunció algunas palabras recomendándolo al personal de la casa.

El señor Taquini expresó que utilizaría todos los buenos elementos que encuentre y que en él tendrían un superior justiciero y un amigo leal.

A los periodistas que visitaron al señor Taquini les manifestó éste que no obstante tener conocimiento de la institución policial, en razón de haber actuado en ella en la capital federal, se reservaba hacer un estudio meditado de la de la provincia para adoptar más tarde todas aquellas medidas que tiendan á su mejoramiento. Se proponía perfeccionar en lo posible la institución para que cumpliese su alta misión con eficacia y se rodeara de los prestigios de que ha menester.

Corresponde hacer constar que la designación del doctor Taquini ha sido en general bien recibida.

Esta tarde á las 4 el ministro de gobierno pondrá en posesión de la municipalidad al nuevo comisionado del P. E., don Luis G. Doynenard.

Ayer se recibió la renuncia del comisionado municipal de Villarino, don Alfredo del Gaje, el único que hasta ahora ha dimitido en forma concreta.

El señor Arias no aceptó la renuncia, pidiendo al señor del Gaje que continuara al frente de aquella comuna hasta tanto sea dable convocar á elecciones.

—El doctor Grisolía, miembro de la municipalidad de Chivilcoy, conversó ayer con el gobernador respecto á la situación de la referida ciudad, procurando que el señor Arias desista de su propósito de modificarla.

Expresó el doctor Grisolía, que pasada la agitación que produjo en los primeros momentos el atentado del Club Social, en el vecindario ha renacido la confianza hacia las autoridades y que cualquier aspereza que pudieran subsistir será suavizada por los dirigentes de la situación.

Parece que el señor Arias insistió en sus propósitos de retirar el apoyo oficial á los hombres que actúan en esa localidad, y procurar que vayan otros elementos al gobierno de la comuna.

Subscripta por vecinos de Los Toldos recibió el señor Arias una solicitud pidiéndole mantenga en el cargo de comisionado del poder ejecutivo en ese partido á don Manuel Castillo, de cuya actuación se manifiestan satisfechos.

El gobernador no resolvió nada ayer sobre el particular.

Respecto del candidato para el cargo de inspector general de policía tanto el gobernador como el jefe de la repartición manifestaron ayer no haber aun nada decidido.

Reiteró asimismo el señor Arias su declaración de que tampoco tiene todavía nada resuelto respecto de la persona que ha de ocupar la dirección de escuelas, observando que aun le queda sobrado tiempo para adoptar una determinación; pues el actual funcionario doctor Garay, cesa el 31 del corriente.

Los señores Guillermo White, presidente del directorio local del ferrocarril del Sur, señor Percy Clarke, gerente del mismo y doctor Fresco, abogado de la empresa hicieron solicitar ayer una audiencia del gobernador para saludarlo. Manifestó el señor Arias que tendría sumo placer en recibirlos el sábado próximo.

El atentado de Chivilcoy—El juez del crimen, doctor Panthou, dictó ayer el siguiente auto en un escrito presentado por los abogados defensores de los procesados por los sucesos de Chivilcoy:

«Atento lo expuesto, de conformidad con lo pedido en el presente escrito y en virtud de la recusación deducida por el abogado querellante contra el proveyente para que se inhiba de conocer en el proceso, y que ha sido formulada en el incidente de arraigo, remitido con tal motivo al señor juez que sigue en el orden de turno, vuelvan nuevamente estos autos á dicho magistrado, á cuya disposición se anotarán los prevenidos.»

Con esta resolución del juez doctor Panthou, queda definitivamente radicado dicho proceso ante el juzgado del doctor Salas, de acuerdo también con el pedido de ambas partes que aceptan la jurisdicción de ese magistrado.

Legislatura—Se ha repartido una orden del día de la cámara de diputados, conteniendo la nómina de los proyectos que se encuentran al despacho, entre los cuales figuran los siguientes:

Acordando al poder ejecutivo un crédito extraordinario por la suma de 13.156.80 pesos, para pago de publicaciones de edictos en el «Boletín Judicial»; creando varios puestos en los tribunales de la capital; del diputado C. González Bonorino sobre requisitos para optar al título de perito comercial; acordando subsidio á diversos hospitales; acordando un subsidio de pesos 10.000 al cuerpo de bomberos voluntarios de la Ensenada; acordando 50.000 pesos para la construcción de los techos de la catedral; sobre cobro, sin multa, del impuesto de contribución territorial atrasado; del diputado E. González Bonorino, modificando el presupuesto de la comisaría de investigaciones; acordando beca á don Numa Rossotti; equiparando varios sueldos en la administración de justicia; acordando un crédito suplementario por pesos 1.412.607.58, para pago de diversos expedientes; aumentando el personal de la oficina del registro de la propiedad de Bahía Blanca; del diputado Villamayor, modificando la división judicial existente; creando un grupo de funcionarios encargados de la instrucción de sumarios en materia criminal; del diputado Jofré sobre enjuiciamiento de magistrados; del diputado Amadeo, aumentando el número de miembros de las cámaras de apelación; del diputado González Oliver, modificando el artículo 4o. de la ley de 12 de septiembre de 1894; nombrando una comisión para redactar el C. Notarial; autorizando al poder ejecutivo para ceder en propiedad al gobierno de la nación, con destino á la construcción del edificio de la escuela normal nacional, la manzana comprendida entre las calles 1, 115, 55 y 57; reglamentando las funciones de fiscal de estado; proyecto del diputado Kennedy, sobre adquisición del teatro Argentino; de los diputados Amadeo y Jofré sobre pago de honorarios á miembros del jurado de enjuiciamiento, de magistrados, no legisladores; íd del diputado Echague, modificando la ley de creación de la caja popular de ahorros; íd de los diputados Bercetche y de Laferrere eximiendo del pago de intereses hipotecarios adeudados por la propiedad de la sucesión de don Eugenio Sicardi, en Villa Garibaldi y otras.

Pasan al archivo por haber caducado, de acuerdo con lo que prescribe el reglamento los siguientes expedientes; acordando subsidio de 30.000 pesos á la viuda é hijos menores del ex senador, doctor Julio Fonrouge; del diputado Sixto Fernández, sobre nombramiento de una comisión que estudie y aconseje medidas para impedir el desarrollo de la tuberculosis bovina; de varios diputados autorizando la inversión de 120.000 pesos en el ensanche del departamento central de policía; del diputado Villamayor, autorizando la entrega de 35.000 pesos á la suprema corte para compra de muebles é impresión de fallos; del diputado Villamayor autorizando á la suprema corte á percibir los derechos que abonan los escribanos por alquileres en la casa de los tribunales.

Consejo de educación—Bajo la presidencia del señor Garay y con la asistencia de cinco de sus miembros, se reunió ayer esta corporación.

Aprobada el acta de la sesión anterior, se concedió licencia á los siguientes maestros:

Elisa Ballvé de Corrales, de Florencio Varela; Andrés J. Selva, de Pehuajó; Flanida J. de Silva y Catalina Torres Ibáñez, de La Plata; Sara Angel, de Quilmes, y Teresa Zanovalli, de Merlo.

—Se aprobó el convenio ad referéndum, celebrado entre la dirección general de escuelas y el señor Pardo de Tavera, para la construcción de la estatua en una de las plazas de esta ciudad, del tambor de Tacuarí.

—A estudio de la comisión respectiva se pasó una solicitud del señor Fernández Espiro, proponiendo en venta la poesía «Patria», de que es autor.

—Después de una pequeña discusión, se resolvió autorizar al director general doctor Garay, para que se entreviste con el señor Santamarina y trate de dejar resuelto el asunto de la construcción de una escuela en el Tandil, en un terreno donado por éste con ese objeto.

El doctor Garay, propondrá al doctor Santamarina, la construcción de esa escuela dentro de un costo de 60.000 pesos, de dos cuales donará 40.000 el señor Santamarina, cargando con los 20.000 restantes el tesoro escolar.

—Se aprobó por último el convenio celebrado, sobre las bases que ya publicamos entre la dirección general y el doctor Telmo Pinto, respecto á las tierras de Brandzen.

—Por unanimidad de votos se aprobó un proyecto del consejero Palomeque, permitiendo rendir examen en el mes de junio, á los maestros en ejercicio, que en los últimos exámenes fueron desaprobados únicamente en dos materias del tercer grupo.

Después de ésto se levantó la sesión.

Los hospitales del estado—Uno de los últimos decretos expedidos por el gobierno anterior es el que se refiere á la derogación del de fecha 21 de diciembre de 1903, por el cual se confiaba al estado la dirección técnica y administrativa de los hospitales.

Como es sabido, la Sociedad de Beneficencia siempre reclamó esta dirección, arguyendo lo establecido por sus estatutos, los que habían merecido la aprobación oficial.

El decreto de referencia dice: «Que siendo conveniente mantener un criterio uniforme en todo lo que se refiere á la dirección y administración de esos establecimientos, y siendo la Sociedad de Beneficencia por el decreto de su creación la llamada á administrarlos, el P. E., de acuerdo con el dictamen del asesor de gobierno, decreta: Derógase el decreto de fecha 21 de diciembre de 1903».

Se ha pasado comunicación á la mencionada sociedad para que redacte el nuevo reglamento del hospital de Misericordia y lo eleve al ministerio correspondiente para su aprobación.

Los impuestos—Para que efectúen el cobro del impuesto á la cerveza correspondiente al año 1909, se han remitido las respectivas liquidaciones á los valuadores de los partidos del Tandil, Azul, Dolores, Bahía Blanca, Mercedes y Chivilcoy. El impuesto correspondiente al corriente año se percibirá así que se llenen los formularios que han de remitirse á los respectivos fabricantes sobre el importe de las ventas trimestrales á que se refiere la reglamentación de la ley.

—De conformidad con la sentencia de la corte declarando inconstitucional una cláusula del impuesto á las sucesiones, se ha mandado devolver á la sucesión de don Mariano Unzué la cantidad de 5001.50 pesos abonada por concepto de ese impuesto.

La pesca en las lagunas de Guaminí—Ha sido negativamente resuelta la petición de don Francisco García Cortina sobre prórroga de la concesión de caza y pesca que se había acordado en las lagunas de Alsina y Colchicó, en el partido de Guaminí. El recurrente solicitaba que la concesión, que perecerá dentro de dos años, se le ampliase por el término de cuatro.

Universidad—Han comenzado á distribuirse las invitaciones para el acto de la apertura oficial de los cursos universitarios y la inauguración del edificio del colegio nacional, ceremonias que se realizarán el miércoles de la semana entrante en el salón principal del colegio.

Pronunciarán discursos el presidente de la universidad doctor González, el profesor Rodríguez Echart y un alumno no designado aún.

Caja de Ahorros—Celebró ayer su anunciada sesión el directorio de la Caja de Ahorros.

Se ocupó de varios asuntos internos y de otras medidas relacionadas con el próximo sorteo de certificados, como también de los anticipos de sueldo á los empleados de la repartición por intermedio de la misma.

Resolvió finalmente visitar en corporación el viernes próximo al nuevo ministro de hacienda, doctor López Buchardo, para informarle de la marcha de la institución y exponerle las vistas del directorio sobre la modificación de algunos detalles de la misma.

Tribunales—El propietario del diario «El Conservador», de Lobería, don Federico E. Caminos, se ha presentado ante la suprema corte, solicitando se ordene una investigación, á fin de comprobar los cargos que hace contra el jefe del registro civil de aquella localidad, escribano don Rafael E. Acevedo.

Acompaña al escrito varios números del órgano citado, en el cual se consignan varias acusaciones graves contra el señor Acevedo, por malas tramitaciones en los distintos asuntos en que ha intervenido.

Igualmente manifiesta que son muchos los vecinos que se quejan por la retención que hace de títulos de propiedad y de expedientes retirados por él de la municipalidad y juzgado de paz.

Agrega que en su poder existen numerosas pruebas contra el señor Acevedo, las que pone á disposición del alto tribunal.

—El procurador general de la suprema corte, doctor Escobar, se expidió ayer en los siguientes asuntos:

Con motivo de un recurso de inconstitucionalidad interpuesto contra la sentencia dictada en el juicio que siguen los señores Rugo y Pagliorca contra don Antonio Schiaffino, por cobro de pesos, fundado en que se ha violado el artículo 1.172 de nuestra ley fundamental, cree que debe desestimarse por improcedente.

—En el recurso interpuesto por el fiscal de cámaras, de Costa Sur, sobre inconstitucionalidad, por no haberse observado al dictarse sentencia en la causa seguida contra Herman Becker, por hurto, las formas establecidas en la ley fundamental y por considerar que la cámara mencionada ha debido estudiar un punto muy importante relativo á si está ó no probado que el procesado se apoderó ilegítimamente de una cosa ajena, el procurador opina que el debate sobre este punto de derecho se encuentra agotado y que corresponde sea admitido el recurso.

—En el conflicto de competencia surgido en el juicio que sobre cesación de condominio siguen don Juan Painequé y otros contra don Simón Colipaco, entre el juez de primera instancia del Centro y el poder ejecutivo, opina que corresponde solicitar de éste antecedentes constitutivos del asunto que originó el conflicto con prevención de que si no los remite dentro del término de cinco días, se resolverá con las presentadas por la parte querellante.

—Se adhiere al dictamen del fiscal de cámaras de Costa Sur, en la causa criminal seguida contra Eustaquio Fernández, por disparos de arma y lesiones.

—Favorablemente en la información presentada por el aspirante al título de escribano, don Federico Zito y para el de contador de Agustín Avico, Julio Natel y Narciso Arrechea.

—El juez del crimen doctor Goñi condenó á Juan Próspero, por lesiones, á diez meses de arresto.

—El juez doctor Ramallo López dictó auto declarando de competencia de la justicia de paz la causa seguida á Julio A. Pastor Zenon Núñez, acusado de lesiones; y puso en libertad á Rafael Archieri y Salvador Estáevez, acusados de lesiones recíprocas, fundándose en que no existe mérito para decretar su prisión.

—El juez doctor Panthou absolvió á Vicente Larrufa, acusado de un delito privado; á Pedro Domínguez, por defraudación, aplicó la pena de siete meses y 15 días de arresto; á Angel S. Campi, por disparos de arma y lesiones, nueve meses de arresto.

—Hoy se trasladará al Pilar el secretario señor Ponsati, á ampliar el sumario de M. González Ocampo, acusado de homicidio.

Dirección de salubridad—Con el objeto de que se lleve con todo esmero la vacunación en la provincia de Buenos Aires, el doctor José del Castillo ha elevado á la dirección una nota proponiendo la división de los partidos en tantas zonas como vacunadores existen, correspondiendo un vacunador por zona, el que permanecerá hasta tanto termine la vacunación. Esto ha sido aceptado por el doctor Garat, debiendo quedar los empleados bajo la dirección del inspector doctor Uballes.

—Se regularon en 400 pesos los honorarios médicos presentados por el doctor Juan Iturralde, por servicios profesionales prestados á la persona de José Coca.

—Al vacunador don Fermín Nogueira, que se encuentra vacunando en Tres Arroyos, se le ha dado orden de regreso.

—Se reconoció como idóneo en farmacia á don Luis Vacca.

—Don Pedro Palomba, que actualmente vacuna en Coronel Brandzen, comunicó llevar vacunadas hasta la fecha alrededor de 900 personas y haber expedido certificados definitivos en número de 200. El Sr. Palomba solicita se le prorrogue por un mes más la permanencia en ese partido para poder dar por terminada la vacunación.

—De regreso de Europa, se hará cargo de la sección bacteriológica el doctor Fernando Malenchini.

Demostración al señor Ugarte—Un grupo de comerciantes é industriales de esta ciudad harán entrega en la entrante semana al ex gobernador Ugarte de una medalla de oro y un artístico pergamino, en prueba de reconocimiento por la obra realizada durante su gobierno.

Tribunal de cuentas—Han llegado á la secretaría de este tribunal las cuentas por el ejercicio de 1909, de la municipalidad de General Belgrano.

Asociación de maestros—Se espera la presentación de los planos encargados al arquitecto Villamonte para sacar á licitación la construcción del edificio social que deberá levantarse en la esquina de las calles 60 y 12.

Es muy posible que se coloque la primera piedra el 25 de mayo, de modo que la inauguración de estas obras constituya uno de los números del centenario.

—También con motivo del aniversario histórico tendrá lugar la distribución de una insignia de oro á todos los maestros inscriptos en la asociación que cuenten con más de veinticinco años de servicio activo y que se hayan caracterizado por su amor á la enseñanza y la rectitud en el desempeño de sus funciones. Excede de treinta el número de maestros que ya se han hecho anotar pretendiendo ese honor.

—Por intermedio de la comisión local de La Plata se da cuenta de la adquisición en el cementerio de esta ciudad de un panteón, por la suma de 8000 pesos, la que deberá ser sufragada con el importe mensual de las subscripciones y con las donaciones voluntarias de muchas personas, que en esa forma coadyuvarán al mantenimiento de la institución.

—El gobierno de la provincia ha prometido contribuir con 1000 pesos para salvar los gastos que irrogará la distribución de insignias.

—Hoy se reunirá la comisión central para resolver todo lo relacionado con la distribución de las insignias honoríficas ya mencionadas.

Comisión del centenario—Por falta de número no se reunió ayer la comisión del centenario, que se encuentra nuevamente citada para el sábado.

—Durante el día de ayer se han pagado en la secretaría de la comisión las siguientes subvenciones: Lucio Rossi 1250 pesos, por reparaciones en el monumento de la Primera Junta; 1000 pesos á la comisión de alumnos de la escuela normal, para gastos de los festejos patrios; 500 pesos á los alumnos del colegio San José, para festejos en la Semana de Mayo; 2000 pesos á la comisión de alumnos del colegio nacional, con el mismo objeto; 2000 pesos á la comisión de fiestas Pro-centenario de Villa Elisa; 300 pesos á la sociedad «La Flor del Pago», para una función patriótica; 480 pesos al director del colegio del Sagrado Corazón, para la formación de una escuadra de gimnastas; 1000 pesos á la Comisión española del centenario, para contribuir á la erección de un monumento á la contrafraternidad hispano-argentina.

Frigorífico de La Plata—Durante el mes de abril entraron en el frigorífico del puerto de La Plata 16.755 animales vacunos y 81.413 lanares.

De éstos se sacrificaron para la exportación 15.267 vacunos y 78.730 lanares.

Paseos y jardines—El ex director de paseos y jardines don Conrado M. Uzal, separado últimamente de su puesto, ha impreso un folleto de treinta páginas en el cual reseña sus iniciativas y los trabajos que llevó á efecto.

Dice que la publicación del folleto responde á hacer conocer al público su actuación, pues una memoria que elevó á la superioridad no se dió á la publicidad.

Asesoría de gobierno—El subasesor de gobierno doctor Reyna Almandos despachó ayer favorablemente el expediente iniciado por doña Sabina Loredo de Rodríguez, por compra de tierras en Lobería.

EN SUSPENSO EN LA BALANZA

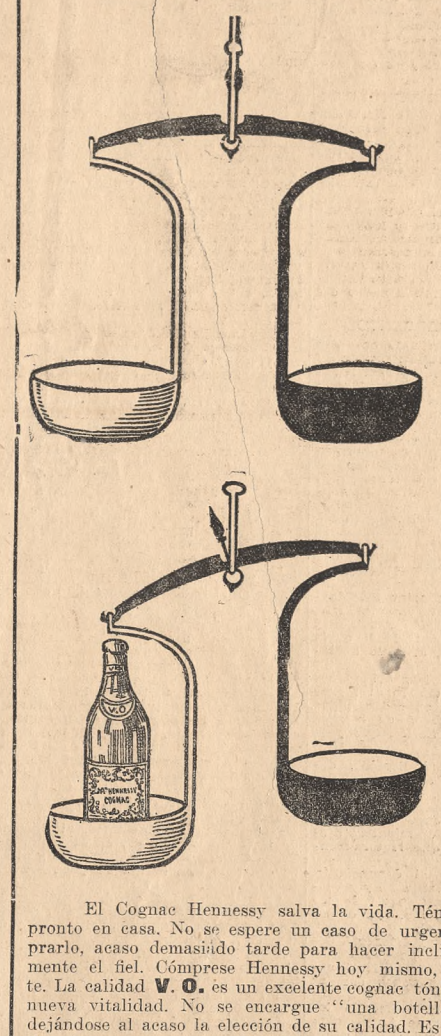

"Nada de cuanto yo
"diga respecto del valor
"del cognac Hennessy
"puede ser exagerado,
"pues en muchas ocasio-
"nes, hallándose la vida y
"la muerte en la balanza,
"le he visto hacer inclinar
"el fiel en favor de la vida."

(Extracto de la carta de un médico á Jas. Hennessy & Co., cuyo original puede verse, si se solicita, en Cognac).

LA BOTELLA QUE HACE INCLINAR EL FIEL

El Cognac Hennessy salva la vida. Téngasele siempre pronto en casa. No se espere un caso de urgencia para comprarlo, acaso demasiado tarde para hacer inclinar favorablemente el fiel. Cómprese Hennessy hoy mismo, inmediatamente. La calidad **V. O.** es un excelente cognac tónico que infiltra nueva vitalidad. No se encargue "una botella de cognac" dejándose al acaso la elección de su calidad. Es la calidad legítima la que se necesita—la calidad del Cognac Hennessy—y se la obtendrá en todo su esplendor si se dice:

DEME VD.
HENNESSY
UNICOS IMPORTADORES
WATTINNE BOSSUT & FILS

FIJESÉ Vd EN LOS PRECIOS
DE ESTOS ARTICULOS

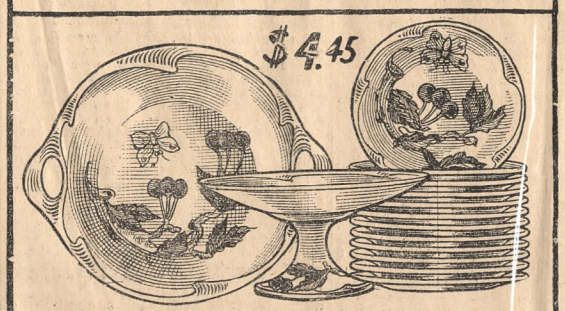

Juego para postre, de mayólica decorada en varios colores, compuesto de 14 piezas.

Juego de copas medio cristal, compuesto de 50 piezas, muy lindo modelo.

Juego para aguas servidas, de hierro esmaltado, granité, en color azu ó marrón.

Juego de cubiertos de metal extra blanco garantido y cuchillos de acero Solingen y mango niquelado, compuesto de 24 piezas.

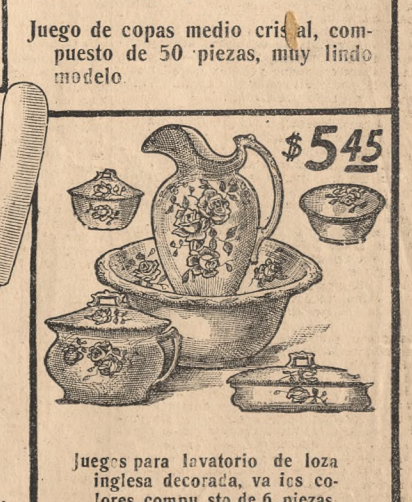

Juegos para lavatorio de loza inglesa decorada, varios colores, compuesto de 6 piezas.

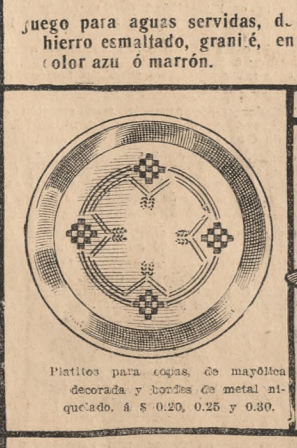
Platitos para copas, de mayólica decorada y bordes de metal niquelado, á $ 0.20, 0.25 y 0.30.

Tazas de loza piedra, muy sólidas, con filetes de varios colores sobre fondo blanco, para desayuno, docena $ 2.85; para te, docena $ 2.40; para café, 1.95.

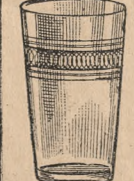
Vasos de medio cristal, con guarda grabada, para refresco, doc. $ 2.90; para leche docena 2.50 $; para agua docena, $ 2.25.

Jarra de cristal Bohemia, con tapa de metal niquelado, capacidad 1 litro á $ 0.95

Pidan nuestro GRAN CATALOGO GENERAL se remite gratis y franco de porte á cualquier punto del interior lo mismo que muestras y presupuestos.
TIENDA SAN JUAN
ALSINA Y PIEDRAS

INSTRUCCION PUBLICA

Pagos—Los sueldos, alquileres y otros gastos de las escuelas públicas de la capital por el mes de abril próximo pasado se abonarán en la tesorería del consejo nacional de educación en la forma siguiente:

Consejos escolares 1o. al 4o., hoy; 5o. al 9o., mañana, y 10 al 14, el 7 del corriente.

El pago se efectuará de 12 á 3 p. m.

Escuela nocturna popular—En el local de esta escuela, Libertad 581, don Francisco Medina dará esta noche á las 8 su quinta conferencia de literatura sobre el siguiente tema: «Verdadero concepto de la belleza y sus diversos órdenes».

UNIVERSITARIAS

CONSEJO SUPERIOR UNIVERSITARIO

Suspensión de clases en las facultades—El consejo superior en su última reunión resolvió suspender las clases en las facultades de su dependencia desde el 15 del corriente hasta el 15 del entrante mes.

Esta medida obedece á dejar libre el tiempo necesario á los profesores que deben concurrir á los diversos congresos que se celebrarán en esta capital en ocasión de las fiestas del centenario.

En la misma reunión del consejo se resolvió crear la academia de agronomía y veterinaria, designando para esos cargos á las personas que actualmente desempeñan el cargo de consejeros.

FACULTAD DE FILOSOFIA Y LETRAS

Reunión del consejo—El sábado á las 5 de la tarde se reunirá el consejo directivo de esta Facultad con el objeto de tratar la creación de los doctorados en filosofía, en historia y en letras.

Clases—El doctor Ernesto Quesada trató sobre las doctrinas sociológicas de Hegel y las de la escuela histórica del derecho: Savigny; relaciones con la sociología de Comte.

En el curso del doctor Camilo Morel habló sobre la teoría del conocimiento de Kant, en su relación con el génesis de la emoción estética.

El doctor Julio Lederer sobre cartografía argentina.

El doctor Calixto Oyuela, sobre la caballeresca escuela siciliana.

LA DEFENSA AGRICOLA

INFORMACIONES OFICIALES

Langosta

Santiago del Estero—La destrucción de saltona en los departamentos Jiménez I, La Banda y Río Hondo ha sido de 30.670 kilos.

Por la estación Choya, departamento del mismo nombre, pasa una manga de voladora viviana con rumbo norte.

Tucumán—En los departamentos Leales, Burruyacú y Graneros y Río Chico, se destruyeron 6380 kilos de saltona.

Vizcacha

San Luis—Villa Mercedes. Se destruyeron en el 15 al 30 del mes pasado, 2805 esta seccional de viviendas de vizcacha.

San Luis. Se han destruído en esta seccional 39 viviendas de vizcacha.

Córdoba—Río Cuarto. Del 16 al 30 del mes pasado, se han destruído en esta seccional 2887 viviendas de vizcacha.

San Francisco. Se han destruído en esta seccional 2511 viviendas de vizcacha.

Cañada Verde. Del 24 al 30 del mes pasado, se han destruído en esta seccional 3998 viviendas de vizcacha.

Corrientes—Mercedes. Se han destruído en esta seccional 356 viviendas de vizcacha.

Hormiga

Corrientes—Mercedes. Se han destruído en esta seccional 527 hormigueros con 46.537 bocas.

Córdoba—San Francisco. Se han destruído en esta seccional 10 hormigueros con 70 bocas.

San Luis—Se han destruído en esta seccional 68 hormigueros con 3[illegible]

TR[illegible]ES

LA PRES[illegible]BERATORIA

La obli[illegible]la tierra conce-
did[illegible]scribe á los diez
[illegible]decreto de conce-
[illegible]nes posteriores
[illegible]conocimiento ex-
[illegible]prescripción.

[illegible] por la cámara federal
[illegible]cio que don Silvio Chi-
[illegible]contra el gobierno na-
[illegible]ación de 80.000 hectá-
[illegible]concedidas á un antece-
[illegible]decreto de julio 26 de
[illegible]con la ley número 2875.
[illegible]28 de febrero de 1899, por resolución
el ministerio de hacienda, se declaró ca-
duca la concesión del terreno mencionado.
En el mes de noviembre de 1903 se presen-
tó Barnetche, el cesionario del actor, ante
el poder ejecutivo y solicitó se dejara sin
efecto la resolución de 28 de febrero citada
y el poder ejecutivo, por decreto de
4 de marzo de 1904, resolvió no hacer lu-
gar á lo solicitado, por estar ya definitiva-
mente terminada la cuestión promovida.

Las nuevas solicitudes que se hicieron para que se dejaran sin efecto los decretos sobre caducidad de la concesión de las 80.000 hectáreas reconocidas á Barnetche, han sido completamente desestimadas por el decreto del poder ejecutivo de julio 16 de 1907.

Rechazadas así las pretensiones de don Pedro Barnetche, su cesionario don Silvio Chiloteguy se presentó demandando á la nación para que sea condenada á transferirle la propiedad de las 80.000 hectáreas de tierras en el Chaco á que estaba obligado por la ley número 2875 y decreto del poder ejecutivo de julio 26 de 1895, bajo pena de resolverse la obligación en el pago de pérdidas é intereses.

El representante de la nación la contestó y pidió su rechazo, oponiendo después la excepción de prescripción de diez años contra la acción deducida, conforme al artículo 3951 del código civil, la cual como defensa previa, fué resuelta por el inferior, quien declaró su procedencia.

La cámara declara en primer término que la cuestión á resolver es si procede ó no la excepción de prescripción liberatoria opuesta por el representante de la nación.

Es indudable, continúa, que el derecho cuyo reconocimiento judicial se pretende en estos autos emana del decreto de 26 de julio de 1895.

Por consiguiente, su titular ha podido hacerlo desde esa fecha, y desde entonces la acción personal que lleva consigo ha podido empezar á prescribirse. La prescripción liberatoria es un medio de liberarse de obligación por el simple transcurso (artículo 3947 del código civil).

Pero no de las acciones personales comienza desde la fecha del título de la obligación, y que puede invocarse por quienquiera que se repute obligado. Desde este aspecto, el estado, como persona jurídica se encuentra en una situación igual á la de las personas de existencia visible.

Empezada la prescripción, sólo se interrumpe por demanda ó por reconocimiento del derecho (artículos 3986 y 3989 del código civil); y como desde el 26 de julio de 1895 ó desde la fecha que el señor procurador del tesoro acepta como punto de partida del término para prescribir hasta la fecha de la demanda, han transcurrido más de diez años, sin que haya habido reconocimiento del derecho del actor ni demanda interpuesta por él, síguese que la prescripción se ha operado.

El hecho de que la nación no puede ser demandada sino después que ella haya rehusado reconocer el derecho que se le reclama, no es razón para que empiece á correr el término de la prescripción desde la fecha de la denegación.

El que pretende un derecho contra la nación debe reclamarlo ante ella dentro del término de la prescripción; y luego de desconocido, tendrá que demandar judicialmente para interrumpir la prescripción en curso; pero si en seguida de la reclamación y la denegación no se demanda á la nación, se deja pasar el tiempo y se acude ante los tribunales después de haber expirado el término legal de la prescripción, la acción se declarará prescripta á solicitud del demandado, por cuanto las gestiones administrativas no interrumpen la prescripción, máxime cuando han dado un resultado contrario al derecho reclamado.

No procede examinar si correspondió ó no hacer una nueva liquidación después del decreto del 26 de julio de 1895; si se debió pagar al contado la primer cuota antes ó después de la mensura y de su aprobación. Estas cuestiones y las demás que han sido estudiadas por las partes durante el juicio, son extrañas á la excepción de prescripción liberatoria, la cual se funda en el mero transcurso del tiempo sin ejercitar la acción respectiva en el modo, tiempo y forma prescriptos por la ley.

Por estos fundamentos y el artículo 4023 del código civil y demás concordantes de la sentencia apelada del inferior, doctor Urdinarrain, ésta es confirmada por la cámara en todas sus partes.

Contra la provincia de Buenos Aires—La suprema corte ha resuelto ayer el juicio que por escrituración y en su defecto rescisión del contrato, entabló don Manuel Rodríguez Etcheto contra el gobierno provincial.

El actor compró en remate público diversos lotes de chacras en la colonia Napostá con la condición de pagar el diez por ciento en el acto del remate, igual suma al escriturar y lo restante en la forma estipulada.

Efectuada la primera entrega el actor requirió del gobierno provincial el otorgamiento de la escritura, pero éste le desconoció derecho por no haber abonado la segunda cuota.

El representante de la provincia, al contestar la acción, pidió el rechazo de la demanda y rescisión del contrato por no haberse hecho la escritura en el plazo estipulado.

El tribunal resolviendo el litigio, dice que el pacto comisorio, por falta de escrituración en un plazo dado, no parece haberse estipulado en favor del comprador y no puede extenderse por quien no ha sido establecido de acuerdo con el artículo 1197 del código civil y el fallo del mismo que se registra en el tomo 110 página 122. Por tal causa, el actor carece de derecho para pedir la rescisión, desde que las convenciones hechas en los contratos forman para las partes una regla á la cual deben someterse como la ley misma.

Pero estando comprobado en autos que la falta de escrituración, no fué por culpa del actor, rechaza la reconvención de la provincia y hace lugar al cumplimiento del contrato dentro de lo convenido y en el término de 20 días y en mérito de las cuestiones debatidas manda abonar las costas en el orden causado.

Durante la apelación, el demandado hizo valer la excepción de incompetencia, que la cámara rechaza, declarando que no se ventila ninguna acción emergente de un contrato de sociedad, ni que haya sido antes gestionada ante un tribunal de provincia,—como lo pretendía aquél—sino de una acción de nulidad que, en razón de las personas corresponde al fuero federal.

También rechaza la cámara la impugnación de la parte demandada con relación á la falsedad que expresa el actor, de la escritura de 18 de octubre de 1899, fundado en que la acción deducida fué la de nulidad por vicios externos de la escritura, y que por el hecho de la falsedad antedicha, resulta cambiada la acción interpuesta, después de la litis-contestación.

Pero á este respecto, dice el tribunal, debe notarse que la parte objetante ha aceptado la discusión sobre la falsedad de la escritura y que como se trata de un pleito civil, nada impide que las partes puedan modificar de propio consenso los términos de la litis, según la doctrina que se desprende del artículo 19 del código civil. El actor expresamente manifiesta que no entabla acción de falsedad criminal, de modo que por efecto de tal manifestación, mantiene la nulidad alegada en la demanda.

En todo caso procede desechar cualquier argumento contra la validez del procedimiento, por no haberse producido la reclamación en la instancia, ni entablándose, junto con el de apelación, el recurso de nulidad. (Artículos 233 y 234 del código de procedimientos federales.

Los autos «para mejor proveer»—En el juicio que don Luis P. Tomba, en su carácter de heredero é hijo único de D. Antonio Tomba, sigue contra D. Domingo Tomba por nulidad de escrituras públicas, una vez producida la prueba pericial de calígrafos, el demandando solicitó del juzgado se pronunciara sobre la falsedad ó autenticidad de la firma de la escritura impugnada; pero el juez, en vez de eso, dictó un auto «para mejor proveer» invocando el artículo 152 de la ley de procedimientos federales y la segunda parte del artículo 174 del código de procedimientos de la capital, y nombró nuevos peritos para que dictaminasen en las cuestiones sobre que habían dictaminado los peritos de las partes.

Después de resolver las dos cuestiones previas fundadas por la defensa, la cámara entra á ocuparse del incidente apelado, esto es: si el único que viene por medio de la apelación ante él, ó sea, si ha podido el señor juez á quo, dictar el auto «para mejor proveer», designando nuevos peritos para que dictaminen sobre el punto que habían dictaminado de común acuerdo los peritos nombrados por las partes y por el mismo señor juez.

El artículo 16 del código de procedimientos federales, que autoriza los autos para mejor proveer», aunque no expresa el tiempo en que podrán dictarse, ha sido entendido por la jurisprudencia que esos autos deben producirse cuando esté terminado el procedimiento. (Suprema corte, tomo 68, página 157).

Este principio se encuentra especialmente mencionado en el artículo 215 del código de procedimientos de la capital. El artículo 152 de la ley federal, no debe considerarse fuera del alcance de esta disposición, porque para que el juez pueda verse en el caso de perfeccionar su juicio por nuevos peritos, es necesario que el procedimiento se encuentre terminado sea en lo principal ó en lo incidental, pues que después de tal circunstancia es cuando deberá procederse al estudio de las pruebas. El artículo 174 del código de procedimientos de la capital, no puede modificar en nada este concepto.

En el caso ocurrente corresponde declarar que no se ha llenado el procedimiento, puesto que habiéndose producido pruebas no se ha alegado sobre ellas, según lo determina la ley ni llamádose autos para sentencia, y en tales condiciones, el nombramiento de nuevos peritos por autos «para mejor proveer», ha sido hecho extemporáneamente, cuando el juez no se encontraba en la condición legal de estimar el valor de las probanzas producidas por las partes, lo que implica introducir una perturbación en el procedimiento.

Por estos fundamentos, la cámara revoca el auto apelado y manda que los autos vuelvan al juez para que prosiga el procedimiento según por derecho corresponda; debiendo abonarse las costas en el orden causado.

Condena por homicidio—En su último acuerdo, la cámara de apelaciones en lo criminal ha reformado la sentencia del juez doctor Madero, que condenaba á Ricardo Zalazar (a) Chacato, por el delito de homicidio y lesiones, á sufrir la pena de diez y ocho años de presidio.

Guillermo Acosta y Domicilio Díaz se hallaban juntos en su domicilio, calle Famatina 378, la noche de 2 de febrero del año pasado, cuando llegó á la casa Ricardo Zalazar, quien, disgustado desde hacía tiempo con Díaz, iba provocarlo á pelear. Díaz no se hizo rogar la invitación, y con un cuchillo que facilitó Acosta, atacó á Zalazar, quien hizo al mismo tiempo y mientras se retiraba hacia la calle, varios disparos de revólver, causándole la herida que le produjo la muerte.

Uno de los proyectiles hirió también á Acosta, compañero de la víctima, que se hallaba cerca de éste.

El reo sostuvo ante la justicia haber obrado en legítima defensa, lo que ni el juez ni la cámara aceptan, pues es evidente que Zalazar provocó el incidente y que, por consiguiente, falta el requisito 3o. del inciso 8o. artículo 81 del código penal, para que sea admisible la eximente de legítima defensa.

La cámara, al rebajar la pena impuesta al reo, encuentra á su favor la atenuante del inciso 1o. del artículo 83 del código penal, pues él disparó su revólver cuando era perseguido por Díaz, cuchillo en mano, de suerte que para la legítima defensa sólo falta uno de los requisitos legales.

Teniendo, pues, la agravante de disparo de armas y la atenuante indicada y su minoría de edad, la cámara, de acuerdo con el inciso 1, capítulo 1o. artículo 17 de la ley 4189, aplica al reo 12 años de presidio.

Extradición—El juez federal, doctor Rodríguez Larreta, ha concedido la extradición de Antonio y Gabriel Fernández, solicitada por las autoridades españolas. Los dichos se fugaron de la cárcel de Valencia, donde purgaban una condena por homicidio.

Causas criminales—La cámara de apelaciones en lo criminal ha confirmado la sentencia de primera instancia, imponiendo á Nemesio Ricart, acusado por defraudación, la pena de ocho años de penitenciaría y accesorias legales.

De los autos resulta que el 8 de febrero de 1908 se presentó á la policía don Antonio Monterroso denunciando que en agosto de 1906 había comprado en remate público una casa en la calle Juramento número 780, en la suma de 4700 $, pagando la mitad al contado y el resto á dos años de plazo, operación en la que intervino Ricart, que corrió con los trámites de escrituración y al que entregó todas las sumas de dinero que debía abonar al vendedor. En marzo ó abril de 1907 Ricart lo vió para que pagara el saldo, diciéndole que le haría una quita, á lo que Monterroso accedió, entregándole á aquél la suma de 1800 $ por la que les dió recibo, pero á los pocos días le dijo que ya estaba escriturado y le pidió el recibo para demostrarle al vendedor que no había cobrado demás, accediendo el denunciante; pero luego no obtuvo la escritura ni el recibo.

Durante ese lapso de tiempo, hizo el denunciante otros negocios con Ricart, quien le ofreció en venta una casa en la calle Blanco Encalada y Artilleros, en 5000 $, de los que entregó 3100 $ como seña y luego 1300 $ más, por los que se le otorgó recibos, como asimismo por otros terrenos comprados en la misma forma.

Ricart eludía siempre con pretextos el compromiso de las escrituraciones, comprobando más tarde que el acusado Ricart le había defraudado y era sujeto de malos antecedentes, pues igual cosa había hecho con otras personas.

Comprobado el delito, el juez le aplicó la pena indicada de acuerdo con los artículos 202 y 203, inciso 6o. del código penal y 23, inciso 2o. de la ley 4189, concurriendo en contra del acusado las agravantes de los artículos 84, inciso 20 y 85 del código citado.

—El mismo tribunal confirmó la sentencia de primera instancia, condenando á Juan Casares (a) «2 de cazadores» y Antonio Mascías (a) Manolo, á sufrir la pena de cinco años de penitenciaría por el delito de hurto, previsto y penado por el artículo 22. Hurto, inciso B núm. 7 de la ley 4189, con las agravantes de reincidencia, nocturnidad y pluralidad de autores.

—Por el mismo delito y de acuerdo con el art. 17, capítulo II, incisos 2o. y 6o. de la ley 4189 y por el artículo 85 del código penal, la cámara ha condenado á Juan Frajano á la pena de cinco años de penitenciaría.

—Fué también confirmada la sentencia que condenó á Luis P. Viggiare, por el delito de defraudación, á sufrir un año y dos meses de prisión.

—Ha sido revocado por la cámara el fallo que condenaba á Alfredo Curtade, acusado de defraudación, á sufrir la pena de diez meses de arresto, y, en consecuencia, el tribunal lo absuelve de culpa y cargo.

—En la causa seguida contra Abel Fernández y Miguel Suárez, por disparo de armas y lesiones, el agente fiscal doctor Manuel S. Beltrán, ha pedido para el primero un año de prisión y para el segundo seis meses de arresto, teniendo en cuenta, respecto del último, la atenuante de la menor edad.

—El mismo fiscal solicitó dos años de penitenciaría para Fernando Bonafelche, acusado por hurto, y un año de prisión para Esteban Monasterio, procesado por disparo de arma.

—El juez doctor López García, por la secretaría del doctor Zavalía, ha dictado sentencia en las siguientes causas: Emilio Vallez y Benedito Rossi, por hurto, un año de arresto en Tierra del Fuego; Manuel Ramos, por hurto, diez meses de arresto; Juan Guerisoli, por atentado á la autoridad, tres meses de arresto; Antonio del Río y José Bernasa, por hurto, el primero siete meses y medio y el segundo cinco meses de arresto.

—Ayer fueron sobreseídas provisionalmente por el juez doctor Argerich las causas seguidas contra Andrés Finochio, por disparo de armas; Juan Bautista Fasanella, por atentado sin armas, y Wenceslao Valdovino, por infidelidad en la custodia de presos.

—El juez doctor Obligado impuso ayer seis meses de arresto á Francisco Morano, por lesiones; tres meses á Victorio Beloli, por hurto, y sobreseyó provisionalmente en la causa de Antonio Judicich, acusado por hurto.

Cuestión de pavimentos—El juez doctor Helguera falló ayer el juicio que entabló contra la municipalidad la compañía de tranvías Anglo-Argentina, por devolución de la suma de 1345.39 pesos, que abonó por el cordón de la acera correspondiente á varias obras de pavimentación. La empresa fundó su derecho en lo prescripto en la ley 4391.

El juez estudia las cuestiones planteadas por ambas partes, y arriba á la conclusión de que el cordón de la acera debe ser abonado por los propietarios y no por las empresas de tranvías, las que sólo concurren con la cuota fijada por la ley respecto al afirmado para mantener éste en buen estado. Por tal concepto, agrega el juez, y siendo limitado el término «afirmado» empleado por la ley, no puede reputarse el cordón de la acera como parte integrante del mismo, é imponer su pago á las compañías de tranvías, porque ello importaría obligarlas á conservar algo que no utilizan y que deben sufragar los propietarios por los beneficios que les reporta la obra que el cordón de acera es para afianzar ésta y proteger de las filtraciones á los cimientos de los edificios dándoles estabilidad y el deslinde necesario para separarlos de la calzada, que constituye la calle propiamente dicha.

Por estas consideraciones, el juez condena á la municipalidad al pago de la suma reclamada, más sus intereses y costas.

Sentencia—El juez de comercio, doctor Pico, falló el juicio seguido por los señores Alonso Pérez y Ca contra los señores Rico Hnos., por cumplimiento de un contrato sobre proveeduría de pan para los hospitales municipales, durante el segundo semestre de 1908.

El juez declara terminado el contrato, fundamento del pleito, por expiración del tiempo fijado en el mismo, y rechaza la demanda, condenando á los actores á pagar las costas del juicio.

Junta de acreedores—En el juzgado del doctor Castillo se efectuó ayer la junta de ficándose los créditos de acuerdo con lo acreedores de los señores Caso Hnos., verificando lo aconsejado por el contador don Ramón García, á quien se le regularon en 1400 $ sus honorarios. Del informe de aquél se desprende que ha habido culpa en los señores Caso Hnos. en el mal estado de su casa comercial.

La junta rechazó un concordato del 30 por ciento, á noventa días, seis meses y un año de plazo, ofrecido por los comerciantes, y declarada la quiebra, se nombró síndico liquidador á don Alfredo Guisández.

Empleados impagos—A causa de no haber firmado el ministro de hacienda las órdenes correspondientes, los empleados de la justicia civil y de paz no han podido cobrar aún sus haberes de abril.

Nuevo abogado—Ante la cámara de lo civil prestó juramento ayer, para el desempeño de su misión profesional, el doctor Enrique Battilana.

MUNICIPALES

Recepción á los huéspedes extranjeros—Se apersonaron ayer al intendente los concejales señores Sommer, Crespo y Dormal, quienes forman parte de una comisión designada por la corporación municipal para proyectar la mejor forma en que los poderes edilicios del municipio recibirán á los huéspedes extranjeros que lleguen en las próximas fiestas.

Se cambiaron algunas ideas, á objeto de uniformar las opiniones de las dos ramas comunales.

Los nombrados concejales presentarán su proyecto en la próxima sesión del concejo, que tendrá lugar el viernes.

Colocación de obras de escultura—Fué dirigida una nota á la señora Josefa Aguirre de Vasiliccós, agradeciéndole el donativo de la maquette de la estatua á Cristóbal Colón, la que ha sido ya tallada en mármol y se colocará en estos días en el paseo que llevará el nombre del almirante.

También envió la intendencia otra nota á don Manuel Aguirre, quien ha donado un mármol que representa el busto de Rivadavia.

Esa obra de arte será colocada en el salón de recepciones de la intendencia.

Recaudación de la renta—Desde el 1o. del año en curso hasta el 1 de abril ppdo., las oficinas de hacienda recaudaron en concepto de impuesto la suma de 11.025.890.54 pesos.

En igual período del año anterior se obtuvo la cantidad de 9.500.653.20 pesos, lo que da un superávit á favor del año en curso de 1.525.237.34 pesos.

Hospicio de vagabundos—Por razones de higiene y estética social, la intendencia se ocupa en proyectar la creación de un vasto hospicio para alojar á los vagabundos que recoge la policía.

Siendo en su mayoría, esta clase de individuos enfermos de la voluntad, se les someterá previo examen á los tratamientos que aconseja la ciencia.

En el deseo de impedir la exhibición en las próximas fiestas, se ha encomendado al subintendente de Boca y Barracas, procure el arrendamiento de un local provisional con tal fin.

Suministro de corriente eléctrica—Se ha autorizado á la compañía Alemana de Electricidad para que proceda al establecimiento de un centro de transformación en la plazoleta del Carmen, á fin de dar abasto al suministro de corriente que requerirán las instalaciones eléctricas á efectuarse en ocasión de las fiestas del centenario.

En el edificio de la aduana se llevará á cabo otra instalación de la misma naturaleza.

Homenaje á don Bernardino Rivadavia—Algunos empleados de la municipalidad, presididos por don Alberto Rovero, pertenecientes al departamento de obras públicas, gestionaron de la intendencia la correspondiente autorización para colocar una placa con el busto de don Bernardino Rivadavia—primer presidente constitucional—en la fachada de la casa de la comuna en la cara que da á la plaza de Mayo.

Será esculpida la placa por don Torcuato Tasso.

Pavimentación—Fué aprobado el convenio de pavimentación celebrado entre vecinos con un empresario particular, para el adoquinado á granito con base de hormigón de cal, de la calle Uriarte entre Guatemala y Nicaragua, al precio de 16.92 pesos el metro cuadrado de adoquinado y dentro de las condiciones establecidas en el artículo 15 de la ley respectiva.

Casas para obreros—El contratista del primer grupo de casas para obreros que se construyen en la manzana comprendida por las calles Zelarrayán, Cobo, Senillosa, y la Avenida La Plata, ha ofrecido construir los desagües pluviales de las 18 viviendas, al precio de 900 pesos.

La propuesta fué pasada á informe del departamento de obras públicas.

Servicio de limpieza—Atendiendo algunos reclamos de vecinos de la zona sur del municipio, respecto de los inconvenientes del barrido de calles que se realiza en las horas de la mañana, el jefe de la administración de limpieza, señor Zaldívar, ha dispuesto que esos servicios se practiquen de noche, como se hace en la zona norte.

EFEMERIDES

Americanas

1493—Donación del Nuevo Mundo—El papa Alejandro VI extiende una bula donando en el Nuevo Mundo á los reyes de España, toda tierra situada al sur ó al oeste de una línea meridional pasando á cien leguas al oeste de Cabo Verde, siempre que no estuviese ocupada por príncipe cristiano.

1518—Descubrimiento de Santa Cruz — El navegante español Juan de Grijalva descubre en el mar de las Antillas, cerca de la costa de Méjico, la isla de Cozumel, á la cual llamó de la Santa Cruz por la festividad del día.

1796—Nacimiento de Mann—Nace en Franklin, Massachusetts, Estados Unidos, el célebre educacionista Horacio Mann, cuyas obras hizo conocer Sarmiento en nuestro país.

Mann dejó de existir en su patria en 1859.

1811—Trata de negros—La Inglaterra promulga una ley condenando á catorce años de deportación y trabajos forzados á todo el que se dedique á la trata de negros.

1818—Muerte de Petion—En la isla de Haití muere el general Petion, que ocupaba la presidencia de la parte francesa de la isla desde 1807.

1818—Ejército de los Andes — El gobierno argentino haciendo honor á los méritos y servicios del ejército á las órdenes de San Martín que había salvado á Chile, sanciona que sus jefes, oficiales y tropa, son heroicos defensores de la nación, y que sus nombres se inscribiesen en un registro cívico que debía existir en cada municipalidad.

1865—Rendición de Taylor—Se rinde el ejército del Atlabama á las órdenes del general separatista Taylor al gobierno triunfante de la Unión, y al mismo tiempo la escuadra confederada se entregaba al vencedor.

Europeas

1649—Asalto de Iprés.

1784—Nacimiento de Valdés—Nace en Villarín de Somiedo el general don Jerónimo Valdés y Sierra, célebre por su valor en España y en América.

1733—Acción de Colliure—Operaciones del general Ricardos en la frontera franco-española.

1820—Honras á Porlier—Se celebran en la iglesia de San Agustín de la Coruña unas solemnes honras fúnebres á la memoria del ilustre general Porlier, mártir de la libertad. Pronunció en el acto una notable oración fúnebre el señor D. José Salustiano Escario, párroco de Santa Eulalia de Valdoviño.

1837—Motín en Barcelona—Estalla un motín en Barcelona, el cual fué sofocado.

REGISTRO DE LA PROPIEDAD

Ventas anotadas durante el día 3 de mayo:

Capital federal

Merlo entre Varela y Pedernera, 8.66 por 25, en 11.000 $. Con edificio.

Convención 2843, 10 por 58.78, en 19.000 $. Con edificio.

Merlo entre Varela y Pedernera, 8.66 por 24.60, en 11.000 $. Con edificio.

Río Cuarto 1564, 8.66 por 19.24, en 17.200 pesos. Con edificio.

Convención 2749, 10 por 58.85, en 16.500 $. Con edificio.

Cachimayo 94, 8.66 por 37.20, en 17.800 $. Con edificio.

Rivadavia 3866-80, 35.98 por 86, en 170.000 pesos. Con edificio.

Pavón 3140, 8.66 por 43.33, en 25.000 $. Con edificio.

Mar[illegible]918, 8 por 23.45, en 21.000 $.

[illegible]el Urquiza 1123, 8.66 por 35.71, en 35.0[illegible] $. Con edificio.

[illegible]o 2236, 8.66 por 38.60, en 40.000 $. C[illegible] edificio.

[illegible]elli 265-77, 17.44 por 48, en 71.658 $. [illegible] edificio.

[illegible]dicatre 1344-46, 9.65 por 35.50, en 23.136 $. Con edificio.

[illegible]evallos 1258-74, 25.98 por 57.15, en 102.600 $. Con edificio.

[illegible]Treles 2274, 8.66 por 46.74, en 8100 $. Con edificio.

Lincoln esquina Bahía Blanca, 54.41 por 21.76, en 20.000 $. Sin edificio.

Camino á San Isidro entre Amenábar y Besares, 54.62 por 27.20, en 8000 $. Sin edificio.

Del Tejar entre Jaramillo y Estomba, 25 por 52.90, en 15.000 $. Con edificio.

Bárcena entre Pampa y Echeverría, 10 por 46.90, en 3953 $.

Lugones esquina Blanco Encalada, 43 por 40, en 9236 $. Sin edificio.

El Cano entre Zapiola y Crámer, 15.58 por 27, en 6424 $.

[illegible]eiva 4129, 8.66 por 29.93, en 6600 $. Con edificio.

[illegible]arra esquina Humboldt, 16.80 por 9, en 2500 $. Sin edificio.

Aviles entre Zapiola y Crámer, 7.79 por 21.99, en 3938 $.

Freire entre Arredondo y Olaguer, 7.79 por 37.49, en 4976 $.

Crámer esquina Avilés, 23.65 por 20.45, en 8705 $.

Olaguer entre Freire y Zapiola, 7.79 por 25.38, en 33.053 $. Sin edificio.

Freire esquina Olaguer, 17.40 por 21.94, en 6095 $. Sin edificio.

Crámer entre Avilés y El Cano, 7.79 por 20, en 5276 $. Sin edificio.

Delgado entre Olleros y Maure, 8.66 por 19.26, en 12.000 $.

Martínez y Céspedes, 27.36 por 22, en 7290 $. Sin edificio.

Migueletes 2119-29, 15 por 17.75, en 5400 $. Con edificio.

Once de Septiembre 2727, 8.66 por 36.35, en 5266 $. Con edificio.

Esteco esquina Conde, 20.44 por 13.75, y Esteco esquina Conde, 25.38 por 15.15, en 5000 pesos. Con edificio.

Santa Fe 3370-72, 6.85 por 37.66, en 50.000 pesos. Con edificio.

Demaría entre Sinclair y Godoy Cruz, 8.66 por 16, en 3070 $.

Santa Fe 4390 esquina Darragueira, 13.30 por 43.38, en 58.200 $. Con edificio.

Triunvirato 879-81, 8.42 por 50.78, en 31.000 pesos. Con edificio.

Ayacucho 1232, 8.66 por 15.10, en 30.000 $.

Talcahuano 1032, 8.66 por 32.47, en 75.000 pesos.

SOCIEDADES

Unión Española—

La asociación de socorros mutuos de mozos y cocineros así denominada, ha resuelto celebrar esta noche una tertulia en la Casa Suiza, Rodríguez Peña 254, con motivo de su 17o. aniversario.

Las comisiones directiva y auxiliar de fiestas han hecho muchos preparativos.

Edad Feliz—

A beneficio de este centro, hoy á las 8.30 p. m. se efectuará una función de biógrafo en el salón Libertad, Triarte 755.

Blanca Podestá—

El sábado se realizará la fiesta inaugural de esta sociedad, en la 20 Setiembre, Alsina 2832.

Se ha preparado un interesante programa.

Juventud Moderna—

Anuncia una matiné para el domingo, en el salón de la Unione Operai Italiani.

Juventud Recreativa del Norte—

En la siguiente forma ha quedado constituída la comisión directiva:

Presidente, Luis J. Sforza; vice, Carlos Pozzi; secretario, Rodolfo Arias; pro, Domingo Marino; tesorero, Ernesto Induné; pro, Enrique Clauss; vocales: Alejandro Brugola, Jerónimo Chiappe, Félix Gallina, Antonio Mauro, Waldino Grau, José Brescia, Agustín Campelo, David Mazzieres; revisores de cuentas: Angel Almo y Adolfo Sommaruga.

Juventud Ideal de Balvanera—

Prosiguen con actividad los preparativos de la función que dará el sábado en Les Enfants de Beranger, dedicada á los socios honorarios.

Se pondrá en escena "El sargento Palma", "La huelga de herreros" y "Los buenos amigos", bailándose después del espectáculo.

Sol Argentino—

Ha resuelto realizar matinés mañana, el domingo y el 22, y una velada el 14, en la que se representará "Justicia de antaño" y "Entre bueyes no hay cornadas".

INFORMACION CATOLICA

La Merced—

Hoy se oirán confesiones desde las 6.30 hasta las 10.30 de la mañana y desde las 3 hasta las 6 p. m.

Mañana fiesta de la Ascensión del Señor habrá misas de 7 á 1 cada hora menos á las 12; á las 10 misa solemne con sermón por el presbítero Gabriel Deslarats.

Por la noche á las 8 dará comienzo la novena del Espíritu Santo y habrá bendición con el Santísimo Sacramento.

REGISTRO DEL ESTADO CIVIL Y ELECTORAL

INSCRIPCIONES DE AYER

Los nacimientos deben ser declarados por el padre ó parientes más cercanos del niño y por la partera, dentro de los tres días de producido, bajo pena de multa ó prisión.

Oficina principal: Tucumán 854.

Sección 1a., Rivadavia 8151; 1a. (sucursal), Esquiú 172; 2a., Monteagudo 12; 3a., General Iriarte 566; 4a., Almirante Brown 1078; 5a., Fray Cayetano 65; 6a., Belgrano 4183; 7a., Humahuaca 1033; 8a., Rincón 1454; 9a., Corrientes 3135; 10a., Alberti 340; 11a., Azcuénaga 487; 12a., Santiago del Estero 941; 13a., Bolívar 699; 14a., Lavalle 1485; 15a., Malabia 261; 16a., Juramento y Cuba (municipalidad); 16a. (sucursal), Baunes 185; 17a., Federico Lacroze 2469; 18a., Charcas 3747; 19a., Larrea 1213; 20a., Córdoba 1635.

NACIMIENTOS—Varones legítimos 12; ilegítimos 6. Mujeres legítimas 10; ilegítimas 3.

MATRIMONIOS—Sección 1—Gaudencio Cerri, italiano, jornalero, con Elena Fontana, italiana.

Sección 4—Roque Camasti, italiano, chacarero, con Micaela Ricchione, italiana.

Sección 13—Mariano Pascual, español, empleado, con Anastasia Navas, española.

DEFUNCIONES—Sección 1—Raúl Roldán Vera, 21 años, argentino, soltero, San Nicolás y Morón; Santiago Gorriti, 60 años, italiano, casado, Asamblea y Polvorín.

Sección 2—N. Martínez, Patagones 2085; N. Barbalace, Alberti 2035; José Aristóbulo Moreira, 5 meses, argentino, Zavaleta s/n.; José María González, 67 años, español, Patagones 2815; Federico Alessa, 49 años, ruso, hospital Muñiz.

Sección 4—Josefa Ayestarán, 21 años, oriental, California 328.

Sección 7—Tomás Cecioli, 30 años, italiano, casado, hospital Italiano; José Rossetti, 48 años, italiano, viudo, hospital Italiano; Ambrosio Sozzi, 49 años, italiano, viudo, hospital Italiano.

Sección 8—María Josefa, 5 meses, argentina, Matheu 1070; José Petrillo, 60 años, italiano, casado, Rincón 1365; Adela Soldati, 2 años, argentina, Liniers 1123; Juan Le Chartier, 87 años, francés, viuda, hospital Francés.

Sección 9—María Otilia Cormin, 1 mes argentina, 24 de Noviembre 413; Ricardo C. Olmos, 4 años, argentino, Rivadavia 2872; Julián Alles, 22 años, argentino, hospital San Roque; Rafael Baroli, 42 años, argentino, hospital San Roque; Calixto Rozzo, 1 año, argentino, hospital San Roque; N. González, hospital San Roque; Víctor D'Estefano, 57 años, italiano, San Luis 3157.

Sección 10—Guillermo Estegui, 52 años, francés, casado, Alsina 2327; Mariana Caparra, 13 años, argentina, Chile 2157.

Sección 13—Lorenzo Olivier, 83 años, italiano, soltero, hospital T. de Alvear.

Sección 16—Petrona Ortiz, 39 años, argentina, soltera, hospital Pirovano.

Sección 17—José Antonio Pascual Ruzzi, 11 meses, Maure 3247; N. Rugelo, El Cano 446; Francisco Pablo Roberto, 7 meses, Ushuaia 4602.

Sección 18—N. Anzorena, Santa Fe 4477; Máximo Gaidolfi, 1 año 5 meses, argentino, Río de Janeiro 1502; Nicolás Romano, 65 años, italiano, Gurruchaga 1959; Sara Funes, 11 meses, argentina, Rivera 949; Luis Oliva, 55 años, italiano, Masón 47; Benita R. de Jiménez, 83 años, argentina, Canning 1341.

Sección 19—Pedro López, 25 años, español, hospital de Clínicas; N. Famalari, hospital Rivadavia, Mercedes M. de Orona, 47 años, argentina, hospital Rivadavia; Angela Lusuardi, 40 años, italiana, hospital Rivadavia; Carlos Larrea, 76 años, italiano, A. de Mendigos; Augusto César da Sa Pereyra, 75 años, brasileño, Pueyrredón 1508.

CAMPO NEUTRAL

Telegramas detenidos—En las oficinas de la Vía Madeira, Reconquista 230, hay detenidos los siguient

DANIEL M. RIVERO, Q. E. P. D., FALLECIÓ en la Asunción del Paraguay el 19 de febrero de 1910.—Clara Soló de Rivero, madre; sus hermanos, Dr. Pedro G. Rivero, Clara R. de Heudilass y Lía Rivera; su hermano político, Adolfo T. Heudilass; sobrinos, tíos, primos y demá deudos, invitan á sus relaciones al funeral que, en sufragio de su alma, se celebrará en la iglesia de San Nicolás de Bari el miércoles 4 de mayo, á las 10 a. m. —El duelo se despedirá por tarjeta. 32

EMILIA SILVA DE VICO, Q. E. P. D., falleció el 4 de mayo de 1909, confortada con los auxilios de la santa religión. —Sus hijos Antonio, Justo, Pastor, Catalina, Segundo y Emilia Vico, Isabe V. de Mercado y Josefa V. de Arce, sus hijos políticos, Mercedes D. de Vico, Gregorio Mercado y Juan Arce, su hermana Domínga S. de Nassi, sus nietos, bisnietos, sobrinos y demás deudos invitan á sus relaciones al funeral que el por eterno descanso de su alma se celebrará el miércoles 4 de mayo en el templo del Espíritu Santo, parroquia de Guadalupe, á las 9 de la mañana. —Favor que agradecerán eternamente.—El duelo se despedirá por tarjeta.—Unica invitación. 32

AMALIA LIONETTI DE CARDELLA, Q. e. p. d., falleció el 3 de mayo de 1910. —Su esposo, Luis Cardella; sus hijos, Ana C. de Lionetti, Antonio, Rafael, Filomena y Amalio; sus hijos políticos, Fortunato A. Lizza, Adela G. de Cardella, Ubaldo Brunetti y Lola T. de Cardella; sus hermanos, Alfonso y Benjamín; hermana política, Catalina D. de Lionetti; nietos, sobrinos y demás deudos, invitan á sus relaciones á acompañar los restos de la extinta al cementerio del Oeste, hoy miércoles 4, á las 3 p. m.—Unica invitación.—El duelo se despedirá por tarjeta.—Casa mortuoria, Independencia 3749.—Nota: Carruajes en la empresa Lázaro Costa y Ca., Rioja 280. 14

BENITA REPETTO DE GIMENEZ, Q. e. p. d., falleció el día 3 de mayo de 1910, confortada con los auxilios de la santa religión y la bendición papal.—Su esposo Roque Giménez, sus hijas Carmen G. de Montenegudo, Servitiana G. de Fernández, Clotilde G. de Ferrari y Josefina Giménez, sus hijos políticos Juan C. Montenegudo y doctor Pedro G. Ferrari, sus nietos, sobrinos y demás deudos, invitan á acompañar los restos de la extinta al cementerio del norte, hoy miércoles 4, á las 10 a. m.—El duelo se despide por tarjeta.—Casa mortuoria, Cámara 781.—Unica invitación. 14

CARMEN A. DE BATTISTA, Q. E. P. D., falleció el 6 de abril de 1910.—Su esposo Vicente Battista, sus hijos políticos, hermano, nietos, sobrinos y demás deudos, invitan á sus relaciones quieran acompañarlos á rogar por el eterno descanso de su alma en las misas que se celebrarán el 6 del corriente, en la iglesia de San Miguel, á las 10 de la mañana.—Le familia asistirá á la misa de 10. 34

JOSE MARIA SUAREZ, Q. E. P. D., falleció el 15 de febrero de 1905—MARIA E. DE SUAREZ, q. e. p. d., falleció el 3 de mayo de 1909.—La familia invita á sus relaciones á la misa que por el eterno descanso de su almas se celebrará en la iglesia San Cristóbal, el viernes 6 del corriente, á las 9 de la mañana. 34

AURORITA NIEVES OTAMENDI, Q. E. p. d., falleció el 8 de febrero de 1909. —Sus padres, Belisario Otamendi y Aurora B. de Otamendi; sus hermanos y demás deudos, invitan á sus relaciones á las misas que, por el eterno descanso de su alma, se celebrarán en la iglesia del Pilar el día 6 de mayo, á las 10 a. m. 43

MARIA MARCHESE DE CALANDRIA, q. e. p. d., falleció el 2 de mayo de 1903—Su hijo, Domingo Calandria, y familia y demás deudos, invitan á sus relaciones quieran asistir á las misas que, por el eterno descanso de su alma, se dirán en el templo de San Miguel Arcángel el miércoles 4 del corriente, de 8 á 9 a. m.—Favor que agradecerán.—El duelo se despedirá por tarjeta. 32

NICOLAS FALCO, Q. E. P. D., FALLECIÓ el 7 de abril de 1910.—Sus hijos, Pedro A., Nicolás F., Rosa, Adela, Teresa, Matilde, Corina y Amelia M. F. de Mascardi, su hijo político Gabriel Mascardi, su nieto Luis Nicolás, su hermano político y demás deudos, invitan á sus relaciones al funeral que se celebrará el miércoles 4 de mayo, á las 10 m., en la iglesia de Nuestra Señora de Balvanera.—Se despedirá por tarjeta. 32

MERCEDES ORTIZ BASUALDO DE NAZAR, q. e. p. d., falleció el 3 de mayo de 1909.—Sus hijos Ernesto, José Carlos, Arturo, Horacio, Daniel, Mercedes, Fanny y María Esther, sus hijas políticas Sofía Beristayn y Celia Méndes Concalves, sus hermanas, hermanos políticos y demás deudos, invitan á sus relaciones á las misas que en sufragio de su alma se dirán en el templo de Santo Domingo, el viernes 6, de 8 á 10 de la mañana.—La familia asistirá á la última misa. 43

VIRGINIA B. DE PASETTI, Q. E. P. D., falleció el día 3 de mayo de 1910. —Su esposo, Víctor Pasetti; sus hijos, Pedro, Rodolfo, Atilio y Angela; sus hijas políticas y hermano político, sobrinos y demás deudos, invitan á sus relaciones á acompañar los restos de la extinta al cementerio del Norte, hoy miércoles 4, á las 4 p. m.—Casa mortuoria, Alvarez 2160.—Se ruega no enviar coronas.—Nota: En la empresa L. J. Bidone Lingua, habrá carruajes. 14

ENRIQUE JUSTO, Q. E. P. D., FALLECIÓ el 2 de mayo de 1910.—Sus hijos, Enrique, Juana, Alberto, Amalia y Matías; sus hijas políticas Elena Mercadal y Victorica Zulema Abrines Alsina; sus nietos, sus hermanos, hermanos políticos, sobrinos y demás deudos, invitan á sus relaciones á acompañar los restos del extinto al cementerio del Norte, hoy miércoles 4, á las 10 a. m.—El duelo se despide por tarjeta.—Casa mortuoria, Sáenz Peña 444.—Nota: Carruajes en la empresa de Juan Terisse, Entre Ríos 836. 23

MANUEL DOMINGUEZ, Q. E. P. D., FALLECIÓ el 3 de mayo de 1910.—Sus hermanos, Flora, Juan B., José M. (ausente) y José A. Domínguez; sus hermanos políticos, Juan Rodríguez y Emilia D. de Domínguez; sobrinos y demás deudos, invitan á sus relaciones á acompañar los restos del extinto al cementerio del Oeste, hoy miércoles 4, á las 2 p. m.—El duelo se despide por tarjeta.—Casa mortuoria, Cochabamba 343.—Nota: Carruajes en la empresa de Iribarne y Ca. 14

ARTURO MEYER ARANA, Q. E. P. D., falleció el 5 de mayo de 1909, confortado con los auxilios de la santa religión y la bendición papa.—Sus hermanos Héctor, Pedro, Emilia, Alberto, Adela, Luisa, hermana política y demás deudos, ruegan á sus relaciones quieran acompañarlos á rogar por el descanso eterno de su alma en las misas generales que se oficiarán en la capilla San Roque (convento de San Francisco), el viernes 6, á las 10.30 de la mañana.—Favor que agradecerán. 34

IGNACIO ZUBELDIA, Q. E. P. D., FALLECIÓ el 3 de mayo de 1910.—Su esposa, Mariana A. de Zubeldia; sus hijas, Dominga Z. de Inda, Luisa Z. de Olasagasti, Agapita Z. de Garacotche, María Z. de Irurzun, Josefa y Nicolasa Zubeldia; sus hijos políticos, Bartolomé Inda, Ignacio Olasagasti, Martín Garacotche y Miguel Irurzun; sus sobrinos, nietos y demás deudos, invitan á sus relaciones á acompañar los restos del extinto al cementerio de Avellaneda, hoy miércoles 4, á las 3 p. m.—Casa mortuoria, Avenida Mitre 45.—Unica invitación.—Nota: En la empresa de Vda. Corradi é hijo habrá carruajes. 14

HERMAN GLUCKSMANN, Q. E. P. D., FALLECIÓ el 3 de mayo de 1910.—Sus padres S. y E. Glucksmann, sus hermanos Enrique, Max, Jacobo, Bernardo, Jetti G. de Donnenfeld, José, Carlos, Ester, Sofía y Berta (ausentes), sus hermanos políticos Ana B. de Glucksmann, Rebeca L. de Glucksmann y Salomón Donnenfeld, sus tíos, sobrinos y demás deudos, invitan á sus relaciones á acompañar los restos del extinto hoy miércoles 4 de mayo, á las 9 de la mañana al cementerio de Flores.—Casa mortuoria, Santa Fe 1424.—En la empresa Spallarossa Hnos., Andes 341, habrá carruajes disponibles.—Nota: Se ruega no enviar coronas. 14

EDUARDO E. SHAW, Q. E. P. D. FALLECIÓ en París el 21 de diciembre de 1909.—Su esposa, Sarah U. de Shaw; sus hijos, Sarita, Eduardo, Celia y Julieta; sus hermanos, María Shaw de Salmond, Juan, Juana Shaw de Bell, José, Alejandro y Catalina Shaw de Bell; sus hermanos políticos, tíos, sobrinos y demás deudos, invitan á sus relaciones á acompañar los restos del cementerio de Disidentes.—El día y hora se avisarán oportunamente.—El cortejo fúnebre partirá del costado del vapor Asturias.—El duelo se despide por tarjeta.—Nota: Carruajes en la empresa de Iribarne y Ca. 43

DOCTOR CRISTOBAL SANTA MARIA, q. e. p. d., falleció en La Plata el 3 de mayo de 1910.—Su esposa, Juana Claret de Santa María; sus hijos, Oscar Hermán y Rodolfo; sus padres, Cristóbal Santa María y Adelaida Wright de Santa María; sus hermanos, Mercedes, Juan, Alberto, Carmen, Adelaida, Beatriz, Abel, Sarah y Lelia; su señora madre política, Juana Santa María de Claret; sus hermanos políticos, tíos, primos y demás deudos, invitan á sus relaciones á acompañar los restos del extinto al cementerio de la Recoleta, por el tren que parte de la estación La Plata á la 1 de la tarde.—Casa mortuoria, calle 53 número 691.—El duelo se despedirá por tarjeta. —Nota: En la empresa Suer habrá carruajes hasta las 12.30.—En la empresa Miras habrá carruajes. 14

MANUEL CASTRO, Q. E. P. D., FALLECIÓ en Bánfield el 3 de mayo de 1910, confortado con los auxilios de la santa religión.—Su esposa, María Ignacia Marcero de Castro; sus hijos, Juana Manuela, Luis María, Felipe, Carmen y Sara S. C. de Báez; sus hijos políticos, Isidoro Báez (hijo) y Margarita Frediani de Castro; su hija adoptiva, Fabia Cotelo; sus hermanos, Felipe, Martiniana, Edelmiro, Felisa y Pablo Castro; sus hermanos políticos, sobrinos y demás deudos, invitan á sus relaciones á acompañar los restos del extinto, hoy miércoles 4, á las 4 p. m., á la Intendencia Municipal y al sepelio de sus restos mañana jueves 5 en el cementerio local.—El cortejo fúnebre partirá de la Municipalidad á las 2 p. m.—Unica invitación.—El duelo se despedirá por tarjeta.—Casa mortuoria, "Los Sauces", Bánfield.—Nota: En la empresa Pisano y Cía. habrá carruajes disponibles. 24

DANIEL M. RIVERO, Q. E. P. D., FALLECIÓ en la Asunción del Paraguay el 19 de febrero de 1910.—Clara Soló de Rivero, madre; sus hermanos, Dr. Pedro G. Rivero, Clara R. de Heudilass y Lía Rivera; su hermano político, Adolfo T. Heudilass; sobrinos, tíos, primos y demá deudos, invitan á sus relaciones al funeral que, en sufragio de su alma, se celebrará en la iglesia de San Nicolás de Bari el miércoles 4 de mayo, á las 10 a. m. —El duelo se despedirá por tarjeta. 32

EMILIA SILVA DE VICO, Q. E. P. D., falleció el 4 de mayo de 1909, confortada con los auxilios de la santa religión. —Sus hijos Antonio, Justo, Pastor, Catalina, Segundo y Emilia Vico, Isabe V. de Mercado y Josefa V. de Arce, sus hijos políticos, Mercedes D. de Vico, Gregorio Mercado y Juan Arce, su hermana Domínga S. de Nassi, sus nietos, bisnietos, sobrinos y demás deudos invitan á sus relaciones al funeral que el por eterno descanso de su alma se celebrará el miércoles 4 de mayo en el templo del Espíritu Santo, parroquia de Guadalupe, á las 9 de la mañana. —Favor que agradecerán eternamente.—El duelo se despedirá por tarjeta.—Unica invitación. 32

AMALIA LIONETTI DE CARDELLA, Q. e. p. d., falleció el 3 de mayo de 1910. —Su esposo, Luis Cardella; sus hijos, Ana C. de Lionetti, Antonio, Rafael, Filomena y Amalio; sus hijos políticos, Fortunato A. Lizza, Adela G. de Cardella, Ubaldo Brunetti y Lola T. de Cardella; sus hermanos, Alfonso y Benjamín; hermana política, Catalina D. de Lionetti; nietos, sobrinos y demás deudos, invitan á sus relaciones á acompañar los restos de la extinta al cementerio del Oeste, hoy miércoles 4, á las 3 p. m.—Unica invitación.—El duelo se despedirá por tarjeta.—Casa mortuoria, Independencia 3749.—Nota: Carruajes en la empresa Lázaro Costa y Ca., Rioja 280. 14

BENITA REPETTO DE GIMENEZ, Q. e. p. d., falleció el día 3 de mayo de 1910, confortada con los auxilios de la santa religión y la bendición papal.—Su esposo Roque Giménez, sus hijas Carmen G. de Montenegudo, Servitiana G. de Fernández, Clotilde G. de Ferrari y Josefina Giménez, sus hijos políticos Juan C. Montenegudo y doctor Pedro G. Ferrari, sus nietos, sobrinos y demás deudos, invitan á acompañar los restos de la extinta al cementerio del norte, hoy miércoles 4, á las 10 a. m.—El duelo se despide por tarjeta.—Casa mortuoria, Cámara 781.—Unica invitación. 14

CARMEN A. DE BATTISTA, Q. E. P. D., falleció el 6 de abril de 1910.—Su esposo Vicente Battista, sus hijos políticos, hermano, nietos, sobrinos y demás deudos, invitan á sus relaciones quieran acompañarlos á rogar por el eterno descanso de su alma en las misas que se celebrarán el 6 del corriente, en la iglesia de San Miguel, á las 10 de la mañana.—Le familia asistirá á la misa de 10. 34

JOSE MARIA SUAREZ, Q. E. P. D., FALLECIÓ el 15 de febrero de 1905—MARIA E. DE SUAREZ, q. e. p. d., falleció el 3 de mayo de 1909.—La familia invita á sus relaciones á la misa que por el eterno descanso de su almas se celebrará en la iglesia San Cristóbal, el viernes 6 del corriente, á las 9 de la mañana. 34

AURORITA NIEVES OTAMENDI, Q. E. p. d., falleció el 8 de febrero de 1909. —Sus padres, Belisario Otamendi y Aurora B. de Otamendi; sus hermanos y demás deudos, invitan á sus relaciones á las misas que, por el eterno descanso de su alma, se celebrarán en la iglesia del Pilar el día 6 de mayo, á las 10 a. m. 43

MARIA MARCHESE DE CALANDRIA, q. e. p. d., falleció el 2 de mayo de 1903—Su hijo, Domingo Calandria, y familia y demás deudos, invitan á sus relaciones quieran asistir á las misas que, por el eterno descanso de su alma, se dirán en el templo de San Miguel Arcángel el miércoles 4 del corriente, de 8 á 9 a. m.—Favor que agradecerán.—El duelo se despedirá por tarjeta. 32

NICOLAS FALCO, Q. E. P. D., FALLECIÓ el 7 de abril de 1910.—Sus hijos, Pedro A., Nicolás F., Rosa, Adela, Teresa, Matilde, Corina y Amelia M. F. de Mascardi, su hijo político Gabriel Mascardi, su nieto Luis Nicolás, su hermano político y demás deudos, invitan á sus relaciones al funeral que se celebrará el miércoles 4 de mayo, á las 10 m., en la iglesia de Nuestra Señora de Balvanera.—Se despedirá por tarjeta. 32

MERCEDES ORTIZ BASUALDO DE NAZAR, q. e. p. d., falleció el 3 de mayo de 1909.—Sus hijos Ernesto, José Carlos, Arturo, Horacio, Daniel, Mercedes, Fanny y María Esther, sus hijas políticas Sofía Beristayn y Celia Méndes Concalves, sus hermanas, hermanos políticos y demás deudos, invitan á sus relaciones á acompañar los restos de la extinta al cementerio de la localidad, mañana jueves 5, á las 2 p. m.—El cortejo fúnebre partirá de la casa municipal.—Unica invitación.—Nota: En la empresa Pisano y Ca. habrá carruajes disponibles. 24

RICARDO CALVO, Q. E. P. D., FALLECIÓ el día 2 de mayo de 1910.—Sus desconsolados padres y hermanos (ausentes), invitan á sus relaciones para acompañar sus restos mortales, hoy miércoles 4, á las 2 de la tarde, al cementerio del Oeste.—Casa mortuoria, Rivadavia 781.—Unica invitación. 14

CARMEN A. DE BATTISTA, Q. E. P. D., falleció el 6 de abril de 1910.—Su esposo,

BRAVO BARROS & Ca.

Carlos Pellegrini y Juncal

LA NOTABLE ESQUINA EN LOTES

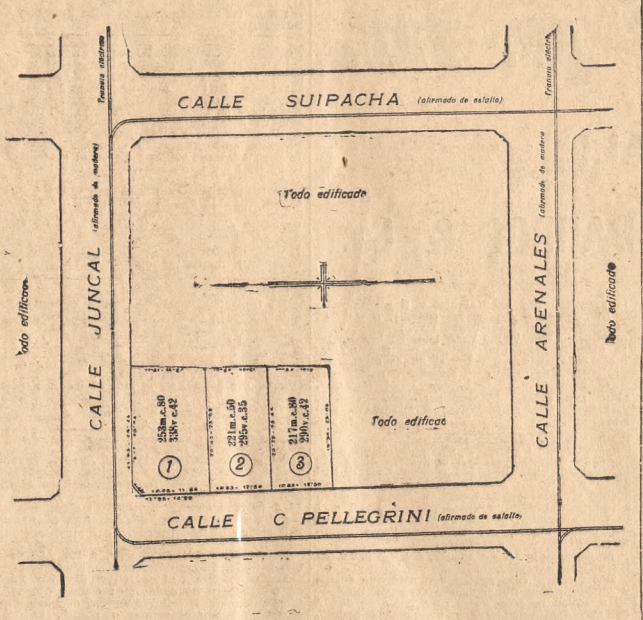

En el centro preferido por la aristocracia. Para edificar suntuosos petits hoteles ó lujosas mansiones. Sin base, tercera parte al contado y el resto á uno y dos años de plazo.

EL SABADO 14 DE MAYO, A LAS 3 P. M.

EN NUESTRO HALL

Bravo Barros & Ca.

48004 14

CASAS

Carlos Pellegrini y Juncal—

La gran esquina del barrio de lujo de la metrópoli. 924 varas cuadradas, en tres lotes, de dimensiones adecuadas para edificar petit hoteles ó suntuosas casas de habitación. Da frente al norte y al oeste. Venta sin base alguna, pudiendo pagarse el precio por terceras partes, una al contado y las dos restantes á uno y dos años de plazo, con garantía hipotecaria á interés de 7 o|o anual, pagadero por semestres anticipados.

El **sábado 14 de mayo**, á las 3 de la tarde, en nuestro hall, 351 San Martín 361.

ESQUINA—24v28 á Juncal y 15 varas á Carlos Pellegrini, debiendo deducirse de estas dimensiones la parte correspondiente á la ochava. Superficie 358 v. c. 42.

SOBRE C. PELLEGRINI—Lote 2: 12v50 por 23v82 en un costado y 23v43 en el otro, superficie 295.35 varas cuadradas. Lote 3: 12v50 por 23v43 en un costado y 23v03 en el otro, superficie 290.42 varas cuadradas. Todo dentro de líneas municipales. Títulos perfectos. Escrituras por la oficina de don José Agustín Novaro. Informes y planos, 351 San Martín 361.—BRAVO BARROS Y CA. 47434 a24

El lujoso hotel, Uruguay 1288—

Entre Arenales y Juncal, en el gran barrio aristocrático. Un suntuoso hotel, moderno, elegante y con todos los refinamientos del confort moderno. Edificio de dos pisos y subsuelo, de arquitectura severa y elegante, construido con materiales selectos y escogidos y admirablemente distribuído, en amplio terreno. Base, 160.000 pesos, de la que se deducirán 45.000 cédulas serie L. á estilo de plaza. Venta decidida por división de condominio.

El **sábado 7 de mayo**, á las 3 de la tarde, en nuestro hall, 351 San Martín 361.

10 varas por 52v50. Ad corpus.

Piso bajo: Entrada de mármol amarillo, canceles de roble y cristales, gran hall de parquet y vitraux y escalera de roble, salón con tapicería, antesala con mampara de cristales, gran comedor sobre el jardín, antecomedor con montaplatos y pileta, fumoir, gran dormitorio y baño sobre el jardín.

Piso principal: galería del hall, dos dormitorios al frente y baño, guardaropa, tres dormitorios más, baño y terraza. En el subsuelo escritorio, portería, hall, cocina, comedor de servicio, despensa y tres habitaciones, jardín, cámara de calefacción. En la azotea lavadero y terraza.

Construcción excelente, cielos rasos decorados, puertas laqué, zócalos altos, carpintería roble y cedro, cristales vitraux, espejos, celosías, pisos parquet y pino tea encerados, tapicerías y empapelados finos, calefacción á vapor, herrajes finísimos. Visítese de 10 á 12 a. m. y de 3 á 5 p. m. Nota. El mobiliario será también vendido en remate, ó particularmente. Títulos perfectos. Informes, 351 San Martín 361.—BRAVO BARROS Y CA. 47256 a28

Buen Orden 350 á 358—

Entre Moreno y Belgrano, frente á la plaza Moreno, á tres cuadras de la Avenida de Mayo y en la situación descollante de la gran calle comercial del centro. Edificio antiguo en terreno de dimensiones especiales. Base, 85.000 $.

El **sábado 7 de mayo**, á las 3 de la tarde en nuestro hall, 351 San Martín 361.

12v93 por 21v25 en un costado, 20v96 en el otro y 13 varas en el contrafrente. Ad corpus. Dos salones para negocio al frente y piezas interiores de material y madera. Títulos perfectos. Informes, 351 San Martín 361.—BRAVO BARROS Y CA. 47259 a23

Avenida Rivadavia 6182—

Una gran casa-habitación, en la mejor situación de Flores, á seis cuadras antes de llegar á la plaza, en medio de la mejor edificación de la parroquia, edificio de una planta amplio, cómodo y confortable, en amplio terreno. Base, 68.000 pesos. Reconoce una hipoteca por $ 36.000 al 8 por ciento hasta el 7 de marzo de 1911; pagadero por trimestres anticipados.

El **jueves 5 de mayo** (fiesta), á las 4 de la tarde, en la misma propiedad.

14v89 por 77v62. Ad corpus. Frente piedra artificial y balcones mármol, sala, escritorio, antesala, comedor con sótano, 5 dormitorios, baño, antecomedor, segundo comedor, 3 patios con galería, 3 piezas de servicio, jardín, invernáculo, gallinero; cielos rasos decorados, pisos pino tea, patios mosaico, pinturas al óleo, carpintería principal de cedro. Títulos perfectos. Informes, 351 San Martín 361.—BRAVO BARROS Y CA.

Avenida Las Heras 278—

Un notable petit hotel, al lado de la Avenida Callao, entre palacios y suntuosas mansiones. Edificio de lujoso y artístico, obra del ingeniero señor L. Faure Dujarric. Moderno, elegante y lujoso. Venta con todo el mobiliario que lo adorna. Ofrecen 900 mensuales de alquiler, esto es 10.800 $ al año, lo que significa una renta de 6 o|o anual. Base, 180.000 $. 40 o|o de contado y el resto de 2 á 9 años de plazo en hipoteca á oro é interés de 7 1|2 o|o anual, pagadero por semestres anticipados.

El **sábado 7 de mayo**, á las 3 p. m. en nuestro hall, 351 San Martín 361.

Consta de cinco habitaciones, cuarto de baño, despensa, cocina y una pieza de madera en el fondo. Con pequeño desembolso en reparaciones se tiene una casa de primer orden, pues está sólidamente construída. Tal como está puede producir 270 $ de alquiler.

El **domingo 8 de mayo**, á las 4 p. m., procederemos al remate de esta propiedad, con la base de 25.000 pesos. Su ubicación, dimensiones, etc., excusan cualquier recomendación. Títulos perfectos. La casa puede visitarse todos los días de 2 á 4. Seña 8 por ciento. Comisión 2 por ciento. Más detalles San Martín 121.—J. V. Posada y Ca. 48108 a29

DANIEL R. LANDIVAR

El mobiliario que adorna la casa-habitación calle General Lavalle 3022, del señor Máximo Kurtz, por ausentarse á Europa, se rematará

El **viernes 6 de mayo**, á las 8 de la noche. Sala, juego Luis XV, nueve piezas dampás de seda, consola y espejo, cortinados, piano alemán August Dösel, araña de cristal y bronce, mesa de centro, cuadros al óleo, columnas y bronces, adornos, alfombra, campeta, etc. Dos juegos de dormitorios, roperos de mogal y roble, lavatorios, mesa de cedro, sillones de Viena, cuadros, adornos, brazos de gas, etcétera. Juego de comedor Luis XV, compuesto de diez y seis piezas con su silleria de vaqueta, carpeta de felpa, araña de bronce, juego de mesa, porcelana y juego de cristal, metales y cubiertos, heladera, reloj de pared, cuadros al óleo, columnas bronces, vino embotellado, percha, un gramófono completo, alfombra, etc. Cuarto guardarropa, ropero nogal, cómoda, mesa, sillas nogal, araña á gas, muebles para antecomedor, un aparador, mesa, bancos, alacena, araña de tres luces; un juego de sapo, un banco escritorio de colegio, loza, cuadros, etc., cuarto de baño, rica bañadera enlozada, lavatorio, cómoda, percha, etc.; cocina, batería, cocina económica con depósito agua caliente para el baño, cocina á gas, bancos, etc. Patio, plantas, farol del patio, etc., etc. La casa puede visitarse desde el jueves 5 desde las 10 a. m. á 10 p. m. y el viernes hasta la hora del remate. Seña, á todo comprador y comisión 10 por ciento á cuenta de su compra. 29404 m1

Manuel Castellar

2747 hectáreas de muy buen campo para ganadería, dividido en varios potreros, parte del establecimiento La Fortuna, situado á 4 leguas de Laprida, en arrendamiento por 5 años. Esta fracción está limitada por los siguientes linderos: al noroeste, señores Santamarina é hijos; al nordeste, La Fortuna; al sudeste, don Pedro Rodríguez y al sudoeste, don Bernardo Arriaga.

El **jueves 12 de mayo**, en Laprida, en mi local de ferias, antes de dar principio al remate de haciendas que efectuaré ese día, remataré sin base alguna, el arrendamiento por cinco años del campo que he determinado. Por carteles con planos, dirigirse á mis escritorios del Azul, Laprida 6 capital, 25 de Mayo 248.—Manuel Castellar. 47234 v m12

En Coronel Suárez, ferrocarril Sur—

2500 animales vacunos mestizos Durham, inclusive
1500 novillos, su mayor parte gordos y á medio engorde.
3500 animales lanares, incluso 2500 ovejas muy buenas.
50 potros y yeguas mestizas.

20o. remate-feria de haciendas en mis instalaciones de Coronel Suárez, ferrocarril Sur.

El **lunes 9 de mayo**, á las 12.30 del día con los lotes á la vista, remataré las siguientes haciendas anotadas y demás que concurran ese día, á saber:

650 novillos mestizos Durham, 3 y 3 1|2 años, gordos y á medio engorde; 450 id id id buen estado, 2 y 2 1|2 años; 370 id id id, 1 y 1 1|2 años; 100 novillos y vacas gordas; 3500 vacas gordas y carne gorda, incluso vacas especiales en lotes; 180 vacas de invernada; 170 id de cría, incluso terneros; 130 vaquillonas; 3500 capones y ovejas de varias procedencias, habiendo 2500 ovejas muy buenas; 30 yeguas especiales; 20 potros pesados.

Habrá seguramente más hacienda que la anotada.

Condiciones de venta las de costumbre.

Por avisos de consignaciones dirigirse en Coronel Suárez al señor Guillermo B. Mac Goey Elliff ó á mis escritorios del Azul ó capital federal, 25 de Mayo 248.—Manuel Castellar. 47255 vm8

En el Tandil—600 novillos y vacas; 1200 lanares; 15 caballos de tiro y silla. 550. remate-feria de haciendas.

El SABADO 7 DE MAYO.—Manuel Castellar. 46916 a21

En el Azul—277o. remate-feria en mis instalaciones.

El DOMINGO 15 DE MAYO. Oportunamente detalles.—Manuel Castellar. 48804 m4

A. R. Navarro y Ca.

20 remate-feria en Pergamino, F. C. Central Argentino.

El **domingo 15 de mayo**, á las 2 de la tarde, en nuestras instalaciones La Amalia, venderemos:

2000 novillos y vacas 2000.
300 capones y ovejas 500
1600 potros y yeguas 100.

Que tenemos anotados hasta la fecha. Con seguridad habrá mayor número de hacienda que publicaremos en detalle oportunamente. Comisión, 2 por ciento al comprador y 2 por ciento al vendedor en vacuno y lanar y 3 por ciento á cada parte en yeguarizo. Por más datos y pedidos de local á nuestros escritorios en Pergamino y en Buenos Aires, Cuyo 760.—A. R. Navarro y Ca. 46010 m1

19 remate-feria en Junín, ferrocarril al Pacífico.

El **miércoles 11 de mayo** de 1910, á las 2 de la tarde, en nuestras instalaciones venderemos:

300 novillos y vacas 500.

Que tenemos anotados hasta la fecha. Con seguridad habrá mayor número de hacienda, que publicaremos en detalle oportunamente.

Comisión, 2 por ciento al comprador y 2 por ciento al vendedor en vacuno y lanar y 3 por ciento á cada parte en yeguarizo y reproductores.

Por más datos y pedidos de local á nuestros escritorios en Junín y Buenos Aires, Cuyo 760.—A. R. Navarro y Ca. 48997 m4

ANGEL VALSSECCHI

MUEBLAJE

Lujoso del reputado jurisconsulto doc tor Macario Torres, en su propiedad, calle Rivadavia 644. Juego de sala Luis XV tapizado en precioso lampás de seda, varias sillas de fantasía y doradas, venecianas, piano de concierto gran formato, consola y espejo, dos otros espejos dorados, rica vitrina Luis XV, columnas, bronces, mármoles, gran jarrón terracotta de Pozzuoli, araña cristal de roca, cortinados de seda, notables cuadros al óleo de buenos autores, mesa de centro, mesitas, jardinera de bronce macizo con flores, estatuas fáprence, garnitura, reloj y candelabros de bronce y ónix, adornos, bibelots, vis á vis de seda, gran alfombra, etc. Escritorio ministro, biblioteca, juego de marroquín siete piezas, tintero bronce, buenos grabados ingleses, étagere, gran colección de obras jurídicas nacionales y extranjeras. Dormitorio camero Luis XV enchapado con mármoles rosa y bunas biseladas, sillas de fantasía, escritorio de cedro, juego de lavatorio porcelana y otro para aguas servidas, gran juego de comedor francés vieux-chêne macizo con regias tallas en alto relieve con mármoles Porto Venese, sillas de vaqueta, metales Red y Barton y otras marcas, servicio de mesa de porcelana, cubiertos, cristales, araña de comedor, etc., juego de dormitorio inglés con toilette, juego de dormitorio de dos roperos nogal y roble con cama de bronce, cortinados, alfombra etcétera, percha de vestíbulo, columnas con plantas, batería de cocina y útiles varios, bañadera enlozada, estufa, farol de zaguán y otros varios.

El JUEVES 5 DE MAYO, á las 8 de la noche. Comisión, 10 por ciento á cargo del comprador. En exposición el mismo día desde temprano 30038 m4

Para los señores abogados y procuradores externa colección de 500 volúmenes que contiene las leyes vigentes y códigos nacionales y extranjeros y otras obras importantes de jurisprudencia. 30039 m4

Obras de arte notables. La Meditación, busto de Mazzucchelli, en mármol: otro precioso grupo de la época de Enrique IV, otra estatua Cupido. Varios buenos bronces, entre los cuales se destacan un busto de Boisseau, un caballo de tiro de Cavrard y otros petits-bronces, una notable tela de Constantini de Florencia, La sacra familia y muchas otras. 30040 m4

Esquina en Belgrano—

Lote 15.70 por 23:094 varas formando esquina. Calles Iberá y Obligado. A una cuadra de Cabildo. Con tranvías en todas direcciones, cerca de las barrancas de la estación del ferrocarril Central Argentino, entre compacta edificación y donde la tierra se valoriza visiblemente. Para vivir ó para instalar negocio, es inmejorable. Venta decidida. Base, 5 $ la vara cuadrada.

El **domingo 15 de mayo**, á las 3 de la tarde, sobre el mismo terreno. Planos é informes en nuestra casa, 333 Reconquista. (U. Telefónica 3290, Avenida). Seña, 8 por ciento. Comisión, 2 por ciento á cargo del comprador. 48068 m4

J. V. POSADA y Ca.

Piedras 933 entre Estados Unidos y Europa. Por orden de la sucesión de la señora doña Antonina Díaz de Martínez. Buena casa de familia, edificada sobre un terreno de dimensiones ideales: 10 por 34 varas, sin martillo alguno. Consta de cinco habitaciones, cuarto de baño, despensa, cocina y una pieza de madera en el fondo. Con pequeño desembolso en reparaciones se tiene una casa de primer orden, pues está sólidamente construída. Tal como está puede producir 270 $ de alquiler.

El **domingo 8 de mayo**, á las 4 p. m., procederemos al remate de esta propiedad, con la base de 25.000 pesos. Su ubicación, dimensiones, etc., excusan cualquier recomendación. Títulos perfectos. La casa puede visitarse todos los días de 2 á 4. Seña 8 por ciento. Comisión 2 por ciento. Más detalles San Martín 121.—J. V. Posada y Ca. 48108 a29

DANIEL R. LANDIVAR

El mobiliario que adorna la casa-habitación calle General Lavalle 3022, del señor Máximo Kurtz, por ausentarse á Europa, se rematará

El **viernes 6 de mayo**, á las 8 de la noche. Sala, juego Luis XV, nueve piezas dampás de seda, consola y espejo, cortinados, piano alemán August Dösel, araña de cristal y bronce, mesa de centro, cuadros al óleo, columnas y bronces, adornos, alfombra, campeta, etc. Dos juegos de dormitorios, roperos de mogal y roble, lavatorios, mesa de cedro, sillones de Viena, cuadros, adornos, brazos de gas, etcétera. Juego de comedor Luis XV, compuesto de diez y seis piezas con su silleria de vaqueta, carpeta de felpa, araña de bronce, juego de mesa, porcelana y juego de cristal, metales y cubiertos, heladera, reloj de pared, cuadros al óleo, columnas bronces, vino embotellado, percha, un gramófono completo, alfombra, etc. Cuarto guardarropa, ropero nogal, cómoda, mesa, sillas nogal, araña á gas, muebles para antecomedor, un aparador, mesa, bancos, alacena, araña de tres luces; un juego de sapo, un banco escritorio de colegio, loza, cuadros, etc., cuarto de baño, rica bañadera enlozada, lavatorio, cómoda, percha, etc.; cocina, batería, cocina económica con depósito agua caliente para el baño, cocina á gas, bancos, etc. Patio, plantas, farol del patio, etc., etc. La casa puede visitarse desde el jueves 5 desde las 10 a. m. á 10 p. m. y el viernes hasta la hora del remate. Seña, á todo comprador y comisión 10 por ciento á cuenta de su compra. 29404 m1

Manuel Castellar

2747 hectáreas de muy buen campo para ganadería, dividido en varios potreros, parte del establecimiento La Fortuna, situado á 4 leguas de Laprida, en arrendamiento por 5 años. Esta fracción está limitada por los siguientes linderos: al noroeste, señores Santamarina é hijos; al nordeste, La Fortuna; al sudeste, don Pedro Rodríguez y al sudoeste, don Bernardo Arriaga.

El **jueves 12 de mayo**, en Laprida, en mi local de ferias, antes de dar principio al remate de haciendas que efectuaré ese día, remataré sin base alguna, el arrendamiento por cinco años del campo que he determinado. Por carteles con planos, dirigirse á mis escritorios del Azul, Laprida 6 capital, 25 de Mayo 248.—Manuel Castellar. 47234 v m12

En Coronel Suárez, ferrocarril Sur—

2500 animales vacunos mestizos Durham, inclusive
1500 novillos, su mayor parte gordos y á medio engorde.
3500 animales lanares, incluso 2500 ovejas muy buenas.
50 potros y yeguas mestizas.

20o. remate-feria de haciendas en mis instalaciones de Coronel Suárez, ferrocarril Sur.

El **lunes 9 de mayo**, á las 12.30 del día con los lotes á la vista, remataré las siguientes haciendas anotadas y demás que concurran ese día, á saber:

650 novillos mestizos Durham, 3 y 3 1|2 años, gordos y á medio engorde; 450 id id id buen estado, 2 y 2 1|2 años; 370 id id id, 1 y 1 1|2 años; 100 novillos y vacas gordas; 3500 vacas gordas y carne gorda, incluso vacas especiales en lotes; 180 vacas de invernada; 170 id de cría, incluso terneros; 130 vaquillonas; 3500 capones y ovejas de varias procedencias, habiendo 2500 ovejas muy buenas; 30 yeguas especiales; 20 potros pesados.

Habrá seguramente más hacienda que la anotada.

Condiciones de venta las de costumbre.

Por avisos de consignaciones dirigirse en Coronel Suárez al señor Guillermo B. Mac Goey Elliff ó á mis escritorios del Azul ó capital federal, 25 de Mayo 248.—Manuel Castellar. 47255 vm8

En el Tandil—600 novillos y vacas; 1200 lanares; 15 caballos de tiro y silla. 550. remate-feria de haciendas.

El SABADO 7 DE MAYO.—Manuel Castellar. 46916 a21

En el Azul—277o. remate-feria en mis instalaciones.

El DOMINGO 15 DE MAYO. Oportunamente detalles.—Manuel Castellar. 48804 m4

A. R. Navarro y Ca.

20 remate-feria en Pergamino, F. C. Central Argentino.

El **domingo 15 de mayo**, á las 2 de la tarde, en nuestras instalaciones La Amalia, venderemos:

2000 novillos y vacas 2000.
300 capones y ovejas 500
1600 potros y yeguas 100.

Que tenemos anotados hasta la fecha. Con seguridad habrá mayor número de hacienda que publicaremos en detalle oportunamente. Comisión, 2 por ciento al comprador y 2 por ciento al vendedor en vacuno y lanar y 3 por ciento á cada parte en yeguarizo. Por más datos y pedidos de local á nuestros escritorios de Pergamino y en Buenos Aires, Cuyo 760.—A. R. Navarro y Ca. 46010 m1

19 remate-feria en Junín, ferrocarril al Pacífico.

El **miércoles 11 de mayo** de 1910, á las 2 de la tarde, en nuestras instalaciones venderemos:

300 novillos y vacas 500.

Que tenemos anotados hasta la fecha. Con seguridad habrá mayor número de hacienda, que publicaremos en detalle oportunamente.

Comisión, 2 por ciento al comprador y 2 por ciento al vendedor en vacuno y lanar y 3 por ciento á cada parte en yeguarizo y reproductores.

Por más datos y pedidos de local á nuestros escritorios en Junín y Buenos Aires, Cuyo 760.—A. R. Navarro y Ca. 48997 m4

ANGEL VALSSECCHI

MUEBLAJE

Lujoso del reputado jurisconsulto doc tor Macario Torres, en su propiedad, calle Rivadavia 644. Juego de sala Luis XV tapizado en precioso lampás de seda, varias sillas de fantasía y doradas, venecianas, piano de concierto gran formato, consola y espejo, dos otros espejos dorados, rica vitrina Luis XV, columnas, bronces, mármoles, gran jarrón terracotta de Pozzuoli, araña cristal de roca, cortinados de seda, notables cuadros al óleo de buenos autores, mesa de centro, mesitas, jardinera de bronce macizo con flores, estatuas fáprence, garnitura, reloj y candelabros de bronce y ónix, adornos, bibelots, vis á vis de seda, gran alfombra, etc. Escritorio ministro, biblioteca, juego de marroquín siete piezas, tintero bronce, buenos grabados ingleses, étagere, gran colección de obras jurídicas nacionales y extranjeras. Dormitorio camero Luis XV enchapado con mármoles rosa y bunas biseladas, sillas de fantasía, escritorio de cedro, juego de lavatorio porcelana y otro para aguas servidas, gran juego de comedor francés vieux-chêne macizo con regias tallas en alto relieve con mármoles Porto Venese, sillas de vaqueta, metales Red y Barton y otras marcas, servicio de mesa de porcelana, cubiertos, cristales, araña de comedor, etc., juego de dormitorio inglés con toilette, juego de dormitorio de dos roperos nogal y roble con cama de bronce, cortinados, alfombra etcétera, percha de vestíbulo, columnas con plantas, batería de cocina y útiles varios, bañadera enlozada, estufa, farol de zaguán y otros varios.

El JUEVES 5 DE MAYO, á las 8 de la noche. Comisión, 10 por ciento á cargo del comprador. En exposición el mismo día desde temprano 30038 m4

Para los señores abogados y procuradores externa colección de 500 volúmenes que contiene las leyes vigentes y códigos nacionales y extranjeros y otras obras importantes de jurisprudencia. 30039 m4

Obras de arte notables. La Meditación, busto de Mazzucchelli, en mármol: otro precioso grupo de la época de Enrique IV, otra estatua Cupido. Varios buenos bronces, entre los cuales se destacan un busto de Boisseau, un caballo de tiro de Cavrard y otros petits-bronces, una notable tela de Constantini de Florencia, La sacra familia y muchas otras. 30040 m4

Franco y Vadell

En Flores. Casa y terrenos á 3 años de plazo, á una cuadra al sur del eléctrico por el bulevar Directorio y á 4 de Rivadavia. La notable esquina Lafuente (adoptándose) y Remedios, en 2 preciosos lotecitos y la casa lindera Lafuente núm. 631. Barrio el mejor de Flores, con aguas corrientes, tranvías eléctricos y edificación moderna en los alrededores. La casa consta de tres lindos dormitorios, comedor, cuarto de baño, cocina, aguas corrientes, etc. Hecha en cal y demás materiales de primer orden, patios de mosaico, pisos de pino tea, cielos rasos de yeso, puertas de cedro, etc. Su terreno mide 10 varas de frente por 27.70 varas de fondo, con un martillo á favor de 1.75 por 10.65 ó sea una superficie de 293.20 varas cuadradas. Renta, pesos 100 m|n. La esquina mide 14.65 por 17.35 varas y el lote 10 por 17.35 varas, con aguas corrientes y alambrado al frente. Base para la casa, $ 7.500 m|n. Los terrenos se venderán sin base. Pagadero 25 o|o al contado y el 75 o|o restante en 3 cuotas iguales á 1, 2 y 3 años, con pagarés hipotecarios y 6 o|o de interés. Se rematarán

El **domingo 8 de mayo**, á las 2.30 p. m., Títulos perfectos. Seña, 8 o|o. Comisión, 2 o|o. Informes, Bolívar 236.—Franco y Vadell. 48406 m1

A. H. MEYER FREUDENBERG

Campo en el partido de G. La Madrid. El JUEVES 12 DE MAYO, á las 3 de la tarde, en Buenos Aires, calle San Martín 172 (altos), venderé en pública subasta por cuenta de su dueño y orden del terminante de liquidar por sucesión de mi padre, 215 hectáreas, 83 áreas y 08 centiáreas de rico campo, con alambrados propios de seis hilos de alambre liso y uno de púa, dista tres leguas del pueblo de La Madrid; agua dulce á 3 metros, forma parte del centro agrícola La Gama que fué del señor Lapiacete y vendido por el problemo de la provincia en 12 de enero de 1906 por el martillero don Félix Soriano y corresponde á los lotes números 107, 108, 127 y 128 del plano que sirvió para esa venta. Está refinado por haber existido desde hace cuatro años chacra, está arrendado hasta el mes de agosto del corriente año y desean prorrogar el contrato los sucesores de Cayetano Torres, quienes lo ocupan actualmente. Base definitiva 120 $ la hectárea.

Forma de pago: mitad al contado y mitad á un año de plazo con garantía del mismo bien é interés del 5 por ciento anual. Seña, 10 por ciento. Comisión, 2 por ciento al comprador. Se escriturará por el escribano don Luis Sarrias Benítez. Más datos ocurrir al martillero en La Plata, calle 44 número 127; martes y viernes calle San Martín 172, Buenos Aires, escritorio número 10.—Alfredo H. Meyer Freudenberg. 29130 10 3

B. Alchourrón y Hnos.

2000 hectáreas de campo especial, en doce lotes, entre Mercedes y Luján, á tres leguas de ambas ciudades. Establecimiento denominado San Juan de Balta, con las estaciones Goldney y Agote, del ferrocarril al Pacífico, á 20 cuadras de la línea norte del campo y las estaciones Olivera y Gowland, del ferrocarril Oeste, á 15 y 25 cuadras respectivamente del centro del campo y la estación all Verde, de la Compañía general de ferrocarriles en la provincia de Buenos Aires, á 20 cuadras de la parte sur. El arroyo del Balta, de agua dulce y permanente, cruza la parte norte del campo, desaguando en el río Luján, que es el límite norte de este campo.

Una breve remataremos esta valiosa propiedad; los más ricos campos de la zona, pertenecientes á la sucesión de don Juan Cañás, por orden de sus herederos, todos mayores de edad. Se oyen ofertas particulares por el todo; más adelante daremos los detalles de esta excepcional venta.

Y más datos á nuestra casa, B. Mitre 451, Buenos Aires. 48021 m4

2100 novillos y vacas. En Las Flores, (F. C. S.). Remate-feria en el local de la Sociedad Rural.

El **martes 10 de mayo**, á las 1 p. m., remataremos 300 lo anotado á saber: 300 novillos 4 años, tipo frigorífico muy buen estado; 300 id id 3 1|2 y 4 1|2 años, carne gorda arriba, una marca; 140 id id 3 1|2 años, una marca, tipo frigorífico en muy buen estado; 120 id 3 1|2 años id id id; 100 id 4 y 5 años para matadero gordos y carne gorda; 150 2 1|2 años, muy buena clase y estado; 150 id 1 1|2 á 2 años; 300 vacas mestizas gordas; 130 vacas buena clase y estado, habiendo algo gordo; 250 vacas. Probablemente habrá más hacienda. Los concurrentes de Buenos Aires que deseen asistir al remate podrán tomar dos trenes que salen de Constitución el 10 por vía Rancheos, á las 6.25 a. m., bien de vía vía Cañuelas que sale á las 7.50 a. m., llegando respectivamente á Las Flores á las 11.20 y 11.37 a. m.

Los concurrentes de Olavarría, Azul y trasandes deberán tomar el tren que sale de Olavarría el 10 á las 1.40 a. m., llegando á Las Flores á las 5.13 a. m. Los del Tandil vía Rauch, tomarán el tren que sale de Tandil el 10 á las 9.50 p. m., llegando á Las Flores á la 3.35 a. m. Seña, 10 o|o. Comisión, 2 o|o á cargo del comprador. Datos y pedidos de local á nuestra casa, B. Mitre 451, Buenos Aires.—B. Alchourrón y Hnos. 42237 a28

M. M. CALDERON

256 hectáreas de riquísimo campo, sobre las quintas de Chivilcoy, lindando con los señores J. y B. Gilardi y heredero G. Soiveyra, subdividido en 4 fracciones con opción.

El **domingo 15 de mayo**, rematará á la 1 p. m., en mi local de ferias en Chivilcoy, por cuenta y orden de su dueño, este riquísimo campo, todo apto para agricultura, como que actualmente está ocupado por chacareros con contratos que vencen en 1912, ganando desde 30 á 35 $ la cuadra.

La subdivisión que consta de 4 lotes la forman los números 1 y 2, con 68 hectáreas cada uno, y los números 3 y 4 de 60 hectáreas cada uno, todos más ó menos, los que se entregarán medidos y amojonados. La base para la venta es de 290 $ la hectárea.

Exigiré 10 o|o á cuenta y como seña y 2 o|o de comisión que correrá de cuenta del comprador, debiendo escriturarse dentro de los 30 días subsiguientes.

Más datos y planos á mis escritorios en Chivilcoy, representante señor Bernardo M. Calderón y en Buenos Aires, Bmé. Mitre 1791. 46413 a17

211o. remateferia en Chivilcoy. — El **domingo 8 de mayo**, á la 1 de la tarde, remataré en lotes 2950 vacunos: 650 lanares y 20 yeguarizos, clasificados en la siguiente forma:

230 novillos gordos para matadero.
300 novillos de 3 1|2 años, buena carne y clase, para invernada.
250 novillos de 2 1|2 años, mestizos, muy buen estado.
400 novillitos de 1 1|2 años, mestizos, una sola marca.
400 novillos de 2 1|2 años, en lotes de 100, con opción.
120 novillitos de año.
370 vacas gordas para consumo.
80 vacas gordura especial.
150 vacas secas para invernada.
140 vacas con
140 terneros, buena clase para cría.
160 vaquillonas gordas y para cría.
45 bueyes gordos y de trabajo.
10 vacunos gordos.
155 vacunos al corte.
800 ovejas gordas, para consumo.
200 capones gordos.
150 lanares al corte.
20 yeguas para trabajo.

Y otras haciendas que se me consignen, hasta el día del remate.

Por órdenes y pedidos de local, dirigirse á mis escritorios en Chivilcoy representante señor M. Bernardo M. Calderón y en Buenos Aires, Bmé. Mitre 1791. 47947 a28

124 remate-feria en Mercedes, Buenos Aires.

El **domingo 15 de mayo**, á las 12.30 de la tarde. Oportunamente detalles.

Por órdenes y pedidos de local dirigirse á mis escritorios en Mercedes, representante señor José I. Wynne y en Buenos Aires, B. Mitre 1791. 48888 m4

45 remate-feria en Bragado—El doMINGO 5 DE JUNIO, á la 1 de la tarde. Oportunamente detalles.

Por órdenes y pedidos de local dirigirse á mis escritorios en Bragado, representante señor J. P. Bazourre y en Buenos Aires, B. Mitre 1791. 48889 m4

Esquina en Belgrano—

Lote 15.70 por 23:094 varas formando esquina. Calles Iberá y Obligado. A una cuadra de Cabildo. Con tranvías en todas direcciones, cerca de las barrancas de la estación del ferrocarril Central Argentino, entre compacta edificación y donde la tierra se valoriza visiblemente. Para vivir ó para instalar negocio, es inmejorable. Venta decidida. Base, 5 $ la vara cuadrada.

El **domingo 15 de mayo**, á las 3 de la tarde, sobre el mismo terreno. Planos é informes en nuestra casa, 333 Reconquista. (U. Telefónica 3290, Avenida). Seña, 8 por ciento. Comisión, 2 por ciento á cargo del comprador. 48068 m4

J. V. POSADA y Ca.

Piedras 933 entre Estados Unidos y Europa. Por orden de la sucesión de la señora doña Antonina Díaz de Martínez. Buena casa de familia, edificada sobre un terreno de dimensiones ideales: 10 por 34 varas, sin martillo alguno. Consta de cinco habitaciones, cuarto de baño, despensa, cocina y una pieza de madera en el fondo. Con pequeño desembolso en reparaciones se tiene una casa de primer orden, pues está sólidamente construída. Tal como está puede producir 270 $ de alquiler.

El **domingo 8 de mayo**, á las 4 p. m., procederemos al remate de esta propiedad, con la base de 25.000 pesos. Su ubicación, dimensiones, etc., excusan cualquier recomendación. Títulos perfectos. La casa puede visitarse todos los días de 2 á 4. Seña 8 por ciento. Comisión 2 por ciento. Más detalles San Martín 121.—J. V. Posada y Ca. 48108 a29

DANIEL R. LANDIVAR

El mobiliario que adorna la casa-habitación calle General Lavalle 3022, del señor Máximo Kurtz, por ausentarse á Europa, se rematará

El **viernes 6 de mayo**, á las 8 de la noche. Sala, juego Luis XV, nueve piezas dampás de seda, consola y espejo, cortinados, piano alemán August Dösel, araña de cristal y bronce, mesa de centro, cuadros al óleo, columnas y bronces, adornos, alfombra, campeta, etc. Dos juegos de dormitorios, roperos de mogal y roble, lavatorios, mesa de cedro, sillones de Viena, cuadros, adornos, brazos de gas, etcétera. Juego de comedor Luis XV, compuesto de diez y seis piezas con su silleria de vaqueta, carpeta de felpa, araña de bronce, juego de mesa, porcelana y juego de cristal, metales y cubiertos, heladera, reloj de pared, cuadros al óleo, columnas bronces, vino embotellado, percha, un gramófono completo, alfombra, etc. Cuarto guardarropa, ropero nogal, cómoda, mesa, sillas nogal, araña á gas, muebles para antecomedor, un aparador, mesa, bancos, alacena, araña de tres luces; un juego de sapo, un banco escritorio de colegio, loza, cuadros, etc., cuarto de baño, rica bañadera enlozada, lavatorio, cómoda, percha, etc.; cocina, batería, cocina económica con depósito agua caliente para el baño, cocina á gas, bancos, etc. Patio, plantas, farol del patio, etc., etc. La casa puede visitarse desde el jueves 5 desde las 10 a. m. á 10 p. m. y el viernes hasta la hora del remate. Seña, á todo comprador y comisión 10 por ciento á cuenta de su compra. 29404 m1

Manuel Castellar

2747 hectáreas de muy buen campo para ganadería, dividido en varios potreros, parte del establecimiento La Fortuna, situado á 4 leguas de Laprida, en arrendamiento por 5 años. Esta fracción está limitada por los siguientes linderos: al noroeste, señores Santamarina é hijos; al nordeste, La Fortuna; al sudeste, don Pedro Rodríguez y al sudoeste, don Bernardo Arriaga.

El **jueves 12 de mayo**, en Laprida, en mi local de ferias, antes de dar principio al remate de haciendas que efectuaré ese día, remataré sin base alguna, el arrendamiento por cinco años del campo que he determinado. Por carteles con planos, dirigirse á mis escritorios del Azul, Laprida 6 capital, 25 de Mayo 248.—Manuel Castellar. 47234 v m12

En Coronel Suárez, ferrocarril Sur—

2500 animales vacunos mestizos Durham, inclusive
1500 novillos, su mayor parte gordos y á medio engorde.
3500 animales lanares, incluso 2500 ovejas muy buenas.
50 potros y yeguas mestizas.

20o. remate-feria de haciendas en mis instalaciones de Coronel Suárez, ferrocarril Sur.

El **lunes 9 de mayo**, á las 12.30 del día con los lotes á la vista, remataré las siguientes haciendas anotadas y demás que concurran ese día, á saber:

650 novillos mestizos Durham, 3 y 3 1|2 años, gordos y á medio engorde; 450 id id id buen estado, 2 y 2 1|2 años; 370 id id id, 1 y 1 1|2 años; 100 novillos y vacas gordas; 3500 vacas gordas y carne gorda, incluso vacas especiales en lotes; 180 vacas de invernada; 170 id de cría, incluso terneros; 130 vaquillonas; 3500 capones y ovejas de varias procedencias, habiendo 2500 ovejas muy buenas; 30 yeguas especiales; 20 potros pesados.

Habrá seguramente más hacienda que la anotada.

Condiciones de venta las de costumbre.

Por avisos de consignaciones dirigirse en Coronel Suárez al señor Guillermo B. Mac Goey Elliff ó á mis escritorios del Azul ó capital federal, 25 de Mayo 248.—Manuel Castellar. 47255 vm8

**

BRAVO BARROS & Cª

Los terrenos del Puerto

PASEO COLON, BRASIL Y AZOPARDO

HOY á las 3 p. m.

EN NUESTRO HALL

BRAVO BARROS & Ca.

48586 14

nes, cocina, baño, patio y pieza para servicio.
Planta alta: escalera de cedro, galería del hall con claraboya, 3 dormitorios, azotea, baño, terraza. Cielos rasos de yeso, muros empapelados, cancel, cristales, celosías cedro y luz eléctrica. Visítese de 2 á 5 p. m. Títulos perfectos. Informes 351 San Martín 361.—Bravo Barros y Ca.
48548 m2

Viamonte 1529-35—

Una gran propiedad de renta, á tres cuadras de la plaza Lavalle, del Palacio de Justicia, y á dos de la Avenida Callao. Edificio de tres pisos, muy bien construído, que comprende seis casas de familia que en conjunto producen con alquileres poco más de 12.400 $ de renta anual. Pueden dar 15.000 $. Base, 120.000 $.
El **jueves 12 de mayo**, á las 3 p. m., en nuestro hall, 351 San Martín 361.

18x75 por 26v88, teniendo en el costado O. á las 24v22 en el frente un martillo en contra de á 18v13 por 2v65 y 9v56 en el contrafrente. Ad corpus.
Planta baja núm. 1529 y 35.—Dos casas de familia, zaguán, mármoles, vestíbulo, sala, comedor, tres habitaciones, baño, cocina con económica, 2 piezas servicio, 2 patios mosaico. La núm. 1529 tiene, además una despensa y una pieza más en entresuelo.
Pisos altos, núm. 1533.—Gran entrada y escalera mármol. Cuatro casas, distribuídas dos en cada piso, teniendo cada casa, vestíbulo, escritorio, sala, comedor, 3 dormitorios, baño, cocina, 2 piezas de servicio, gran terraza. Las casas del costado este tiene además, una despensa y un cuarto más para servicio. Cielos rasos yeso, muros empapelados, celosías y carpintería cedro, cristales, mármoles, frente piedra artificial. Visítense de 2 á 4. Títulos perfectos. Informes, 351 San Martín 361.—Bravo Barros y Ca.
48710 m3

Libertad 444 á 448—

Entre Corrientes y Lavalle, á pocos metros de la plaza Lavalle, sobre el teatro Colón y el Palacio de Justicia, en la ubicación más notable de todo el barrio comercial. Edificio antiguo en terreno de dimensiones excepcionales que permiten el desarrollo de una gran construcción. Base, 8 65.000. Mitad al contado y mitad á un año de plazo, con garantía hipotecaria y 6 por ciento de interés, pagadero por semestres anticipados.
El **sábado 14 de mayo**, á las 3 de la tarde, en nuestro hall 351 San Martín 361.

11varas por 35v75. Ad corpus. 2 salones para negocio al frente, zaguán y 9 piezas en el interior y 2 patios. No hay contratas de alquiler. Títulos perfectos. Informes, 351 San Martín 361.—Bravo Barros y Ca.
48709 m3

En Belgrano—Avenida del Tejar 35,

entre Olazábal y Blanco Encalada, á una cuadra de Crámer y de los tranvías eléctricos, con árboles frutales al frente. Una linda casa-habitación, cómoda y bien construída. Llena de atractivos. Base 16.000 $.
El **domingo 8 de mayo**, á las 4.30 p. m. en la misma propiedad.

10v50 por 35v90 en un costado, 29v20 en el otro y 9v27 en el contrafrente. Ad corpus. Sala comedor, 2 dormitorios, baño con instalaciones y servicio de agua caliente, cocina con económica y revestimientos, pieza de servicio, verja de hierro y material al frente, corredor de mosaico, cerco de imitación piedra. Títulos perfectos. Informes, 351 San Martín 361 y Cabildo 1978.—Bravo Barros y Ca.
48701 m3

TERRENOS

Los terrenos del puerto—

Paseo Colón, Brasil y Azopardo, frente al Parque Lezama, sobre la estación Casa Amarilla, la chacarena, frente á la futura estación de la Compañía General de Ferrocarriles de la provincia, en la intersección de las dos grandes arterias que condensan todo el movimiento y la vida de ese centro de actividad comercial de la metrópoli, 26 lotes de todas dimensiones en los que cabe cualquier casa de comercio, hoteles, casas de habitación, depósitos ó establecimientos de todo género. Con tranvías eléctricos por la avenida y la calle Brasil y á diez cuadras de la plaza de Mayo. Venta decidida por liquidación final. Base, 45 $ la vara cuadrada mitad al contado y mitad á un año de plazo, con garantía hipotecaria y 6 o|o de interés anual, pagadero por semestres anticipados. Con opción.
El **miércoles 4 de mayo**, á las 3 de la tarde, en nuestro hall, 351 San Martín 361.
Son lotes con frentes de 8 á 11 varas por fondos de 25 á 66 varas y superficies de 270 á 655 varas cuadradas, entrando tres amplias esquinas. Títulos perfectos. Escrituras por el registro de don Tristán B. Almandos, hoy oficina de don Lucio Dumbo. Informes y planos, 351 San Martín 361.—Bravo Barros y Ca.

Acevedo, Padilla y Murillo—

14 lotes por mensualidades. En el gran barrio del oeste, á dos cuadras de la esquina de Triunvirato y Canning y de los tranvías eléctricos, rodeados de edificación, al lado de la fábrica de calzado de los señores Cirio hermanos, en un barrio que adquiere cada día mayor relieve. Adoquinado por Padilla y en construcción por Acevedo. Parte alto, excelente. Venta resuelta, sin base alguna, en 30 mensualidades, con opción. Títulos definitivos.
El **domingo 8 de mayo**, á las 3 de la tarde, en los mismos terrenos.
Son lotes de 10 varas de frente y esquinas amplias. Superficies de 271 á 411 varas cuadradas. Títulos perfectos. Los adoquinados del frente son por cuenta de los compradores. Seña, 3 mensualidades en el acto de la venta y cuatro más al escriturar, lo que se hará por la oficina de don Horacio Turio. Informes y planos, 351 San Martín 361.—Bravo Barros y Ca.
48815 a20

Cuatro lotes en la Avenida Callao—

Entre Juncal y Las Heras. Cuatro fracciones de terreno, dos de ellas con edificios sólidos que comprenden los números 1429 á 1441, de la Avenida. En medio de palacios y edificios monumentales. Son fracciones amplias, con superficies de 342 á 508 varas cuadradas, en los que pueden desarrollarse los más vastos y suntuosos proyectos de edificación. Base, 130 $ la vara cuadrada.
El **sábado 14 de mayo**, á las 3 de la tarde, en nuestro hall.
El lote 1431, reconoce un censo de alquiler á razón de 3.600 $ anuales, por cinco años. Después detalles completos, entretanto pídanse informes planos, 351 San Martín 361.—Bravo Barros y Ca.
47257 a28

Quinta Mangoré, en Olivos—

En la mejor ubicación del pueblo, lindando con el gran edificio de Mangoré, ocupado por el Colegio Internacional, con espléndida vista al Río de la Plata, en medio de chalets y casas-quintas. 42 lotes á cuatro cuadras de la estación Olivos y á tres de Borges, con frente al camino de automóviles y á las calles Mariano Pelliza, República, Florida, Espora y al camino á San Isidro, al lado de la Avenida Rawson, frente á las vías de los ferrocarriles Central Argentino y Rosario. Son realmente los mejores terrenos para edificar chalets y casas quintas. Venta liberal, con opción amplia. Base, 2.50 $ la vara cuadrada, pagándose el precio en 48 mensualidades sin interés y con títulos definitivos, descontándose el 8 por ciento sobre las cuotas á plazos de los que pagaren adelantado.
El **domingo 8 de mayo**, á las 2 de la tarde, en los mismos terrenos.
Los lotes tiene frentes de 11v50 á 13 varas, entrando amplias esquinas y las superficies varían entre 300 á 4340 varas cuadradas. Títulos perfectos. Escrituras por el mismo. El mismo día del remate y 8 más al escriturar, lo que se hará por la oficina de don Regino Letchós, Comisión, 2 o|o. Informes y planos, 351 San Martín 361 y en Belgrano Cabildo 1978.—Bravo Barros y Ca.
47260 a28

100 lotes en la Avenida Bella Vista—

Cuatro manzanas y media, divididas en lotes de amplias dimensiones. Los más notables terrenos del Caballito. Avenida Bella Vista y calles Vírgenes, Pampa y Nogoyá. A 100 metros de la esquina de Bella Vista y Gaona y á cinco cuadras de la Avenida San Martín, con doble línea de tranvía eléctrico por todo su frente á Bella Vista. Terrenos altos, rodeados de edificación y con todas las ventajas de los grandes barrios. Venta liquidación, con opción amplia, sin base ni reserva alguna, pagándose el 20 por ciento del precio al contado y el resto en cuatro cuotas iguales á uno, dos, tres y cuatro años de plazo, con garantía hipotecaria y 5 o|o de interés anual, pagadero por semestres anticipados.
El **domingo 15 de mayo**, á las 2 p. m., en los mismos terrenos.
Son lotes con frentes de 10 á 15 varas por fondos de 22 á 65 y superficie que oscilan entre 228 y 682 v.c. entrando amplias esquinas, todos ellos con todas las ventajas de los grandes municipales. El adoquinado sobre Bella Vista está pago. Títulos perfectos. Escrituras por la oficina del señor Ireneo Collado. Informes y planos, 351 San Martín 361.—Bravo Barros y Ca.
48021 a28

Sobre el Parque Patricios—

Un lote de terreno en la calle Loria entre la Avenida Chiclana y Salcedo. A 3 cuadras del bulevar Caseros, de la calle Rioja y del Parque de los Patricios. Adoquinado al frente, barrio de adelantos y con todas las ventajas de su alrededor. 276v.c30. Base, $ 14 vara cuadrada.
El **jueves 5 de mayo** (fiesta), á las 3 p. m., en el mismo lugar.
Mide vara por 28v50 en el costado norte, 26v90 en el del sur y 9v14 en el contrafrente. Da frente al este. El adoquinado es por cuenta del comprador. Títulos perfectos. Informes y planos, 351 San Martín 361.—Bravo Barros y Ca.
48009 a28

Para un chalet, en Lomas—

Avenida Gazón (Alem), entre Rivera y Pereyra Lucena, 1279 v. c. en un lote, Adoquinado y eléctrico al frente, á tres cuadras de la estación. Base, 7 $ la vara cuadrada.
El comprador continuará con una hipoteca por 5884.62 $, pagadera en tres cuotas iguales de 1961.44 $ cada una, con vencimientos en mayo 19 de este año é igual fecha de 1911 y 1912, con interés de 6 por ciento anual, pagadero por año anticipado.
El **jueves 5 de mayo** (fiesta), á las 3 de la tarde, en el mismo terreno.
20 varas por 63v95. Títulos perfectos. Informes y planos, 351 San Martín 361 y en Lomas, Avenida Meeks 66.—Bravo Barros y Ca.
48713 m3

Terrenos Rivadavia 6105 y 6113—

Dos amplios lotes de terreno especiales para lujosos chalets ó grandes residencias. En medio de las más lujosas construcciones de la gran avenida, entre las que se encuentran las del doctor Del Valle, Canard, Irrigaray, Fredenhagen, Zoppini, Guido, Echagüe y otros. Venta resuelta. Sin base alguna y á plazos.
El **jueves 5 de mayo** (fiesta), á las 3.30 de la tarde, en los mismos terrenos.
15 varas por 74v30 cada lote. El lote número 6105 reconoce una hipoteca por $ 30.000 al 6 o|o de interés que vence el 30 de septiembre de 1911, pagadera por semestres anticipados y el número 6113 otra por igual cantidad, al 8 por ciento. Títulos perfectos. Informes y planos, 351 San Martín 361.—Bravo Barros y Ca.
47693 a26

68 lotes en Ramos Mejía—

En 40 mensualidades. A 8 cuadras al sur de la estación, con frente al camino Real á San Justo y á calles abiertas. Terrenos altos, rodeados de edificación. Venta en fracciones especiales para chalets y casas-quintas. Base, 8 $ la vara cuadrada, pudiendo pagarse el precio en 40 mensualidades, sin interés. Títulos definitivos.
El **domingo 15 de mayo**, á las 2 p. m., en los mismos terrenos.
Los terrenos comprenden una manzana entera y parte de dos linderas, divididas en lotes de 10 á 12v40 de frente con superficies de 260 á 546 v.c. Todos medidos y amojonados prolijamente. Títulos perfectos y definitivos enseguida por ante la oficina de don César Rodríguez Portal. Seña, 2 mensualidades al firmar el boleto y 2 más al escriturar. Comisión, 2 por ciento. Informes y planos, 351 San Martín 361.—Bravo Barros y Ca.
48708 m3

En el Parque del Oeste—

Av. del Campo y Charrorín. 45.500 varas cuadradas en dos grandes fracciones, dentro mismo del parque del Oeste, á cuadra y media del tranvía eléctrico á San Martín, á 200 metros de la estación La Paternal del tranvía eléctrico, y á seis cuadras de la estación del mismo nombre del ferrocarril al Pacífico, frente á un gran edificio que levantará el gobierno nacional. El sitio es alto, espléndido. Los terrenos quedan sobre las grandes construcciones de la sociedad anónima La Paternal, y allí ha de desarrollarse en breve uno de los barrios más hermosos del NO. de la capital. Tienen adoquinado en la esquina y alumbrado á gas al frente. Para especular abriendo las calles que los cruzan y subdividiéndolos, no hay media en condiciones similares. Base, 2.50 $ vara cuadrada. 1|4 parte al contado y el resto á un año y medio de plazo, con pagaré hipotecario y 7 por ciento de interés, pagadero por semestres anticipados.
El **sábado 14 de mayo**, á las 3 de la tarde, en nuestro hall, 351 San Martín 361.
La FRACCION: 157v17 á la Avenida del Canal, 230v34 á Chorrorarín, 158v49 en un costado y 237v40 en el otro. Superficie 34.710.66 varas cuadradas.
2a. FRACCION: 99v70 á Chorroarín por 130v66 en un costado y 112v52 en el otro. Contrafrente 81v60. Superficie 10.933.97 varas cuadradas.
La prolongación del tranvía de Triunvirato á V. Urquiza, pasará por todo el frente, sobre la avenida del Campo.
En el lote de la esquina hay un edificio y un galpón de material, este último de propiedad del inquilino. Títulos perfectos, escrituras por la oficina de don Tomás Bravo. Planos é informes, 361 Martín 361.—Bravo Barros y Ca.
[illegible] m1

Judicial—Buen Orden 540 y 54[illegible]

En la situación más interesante de la calle del comercio. Terreno de dimensiones especiales para la construcción inmediata propia de gran renta. 10v10 por 23v28. Sin base.
El **domingo 15 de mayo**, á las 2 de la tarde, en la misma propiedad. De acuerdo con el siguientes edicto judicial:
Por disposición del señor juez de comercio doctor Castillo se hace saber por el término de quince días que en los autos caratulados «Bravo Barros y Ca. procederán á la venta en público remate el día Domingo 15 de Mayo, á las 2 p. m., de la propiedad Buen Orden 540 y 546, compuesta de 8m75 de frente por 19m29 de fondo. La venta se efectúa sin base y en un juicio que sigue el Banco de Galicia y Buenos Aires. Se exigirá al que resulte comprador el 8 o|o á cuenta de precio y el 2 o|o de comisión.—*Juan M. Balado*, secretario.
Informes 351 San Martín 361.—Bravo Barros y Ca.
48222 a30

Villa Granaderos—

En San Martín (F. C. C. A.), lindando con Villa Urquiza. La loma más alta del norte de la capital. 25 manzanas en lotes grandes, con frente á la calle Constituyentes, prolongación de la avenida del mismo nombre que cruza Villa Urquiza. Calles Necochea, Sargento Cabral, Boulogne-Sur Mer, Mariano Moreno, Rivadavia, Balcarce, General Lavalle y otras, todas abiertas y abovedadas, dentro de líneas municipales, á 600 metros de la Avenida General Paz (Bulevar de Circunvalación), á 250 cuadras al NE. de la estación San Martín, á 7.5 de las líneas de tranvías Lacroze y Anglo-Argentino y las del tranvía de Villa Urquiza que pasarán por su frente por la Avenida Constituyentes, entre las calles del Gualeguay, doctor Cabral, Saavedra, Anchorena, Villegas y otras. Los tranvías de las Villas (concesión Andreson) pasarán por todo su frente en las avenidas Rivadavia y Constituyentes. En la Avenida Constituyentes, en los terrenos de Saavedra, se construirá en breve una iglesia, un asilo y escuela. Villa Granaderos ocupa la situación más alta de la localidad, entre Villa Urquiza y el pueblo de San Martín el que, entre otros adelantos tiene alumbrado eléctrico, aguas corrientes, edificios modernos, y sucursales bancarias, por su estación pasan 70 trenes diarios que en un cuarto de hora lo comunican con la capital federal, además del servicio de tranvías eléctricos. Para la edificación de chalets, casas-quintas, casas de renta, para especular subdividiendo las fracciones, no hay nada mejor. Venta amplia y liberal, como judicial, con opción á voluntad de los compradores. Por orden de la sociedad anónima La Economía Nacional, (en liquidación). Sin base alguna. 20 o|o al contado y el resto en cuatro semestres de 20 o|o cada uno, con pagarés hipotecarios, sin interés, descontándose el 5 o|o á los que paguen al contado.
El VIERNES 6 de MAYO, á las 3 de la tarde, en nuestro hall, 351 San Martín 361.
Los lotes tienen frentes de 35 varas por fondos de 60, entrando amplias esquinas y lotes con frente á tres calles. Todos prolijamente medidos y amojonados por el ingeniero A. Uriarte Castro. Para visitar los terrenos habrá coches en la estación San Martín, de 8 a. m. á 4 p. m., que conducirán gratuitamente á los interesados los cuales solicitarán para el efecto pasajes, en nuestra casa central ó en nuestras sucursales. Títulos perfectos. Escrituras por la oficina de los señores Carlos A. Munilla y Aristides Bisso. Informes y planos, 351 San Martín 361 ó en las oficinas de la sociedad Florida 26.—Bravo Barros y Ca.
45871 a14

Terrenos, Humberto I núm. 253—

Entre el Paseo Colón y Balcarce, sobre el puerto, á 9 cuadras de la plaza de Mayo, á 5 de la estación Casa Amarilla, en medio del movimiento de ese gran barrio central. Tres amplios lotes de terreno, especiales para la edificación de casas de renta, de comercio, depósitos ó cualquier otro destino. Venta por división de herencia entre herederos mayores. Base $ 50 la vara cuadrada. 20 por ciento al contado y el resto en 4 cuotas semestrales de 20 por ciento cada una y 6 por ciento de interés anual.
El **miércoles 11 de mayo**, á las 3 p. m., en nuestro hall, 351 San Martín 361.
Los lotes tienen frente de 11v67 por fondos de 34v40 á 35 varas, con superficies de 406 á 407 varas cuadradas. Adoquinado pago. Títulos perfectos. Escrituras por la oficina de don Alberto Hoeffner. Informes y planos, 351 San Martín 361.—Bravo Barros y Ca.
47695 a26

Al norte de Flores—

Un lindo [illegible] de terreno. Calle Zamudio entre San Matías y Camarones. Paraje alto, barrio de adelanto donde la edificación toma mucho impulso. 50 [illegible]87. Base, $ 3.50 la vara cuadrada.
El **jueves 5 de mayo** (fiesta), á las 2 p. m., en el mismo terreno.
9v23 por 20. Es el lote 17 de la manzana 16. Da frente al oeste. Títulos perfectos. Informes y planos, 351 San Martín 361.—Bravo Barros y Ca.
48008 a28

En el Ca[illegible]uto—Dos lotes—

En la ca[illegible] vía y Yer[illegible] Terrenos amplios, rodeados de edificación. 727.0[illegible] todas las ventajas á su alrededor. 14 $ la va[illegible] ras cuadradas cada lote. Base, tad á un [illegible] drada. Mitad al contado y mi- de á 8 o|o de [illegible] de plazo con garantía hipotecaria cipados. [illegible], pagadero por semestres anti-

El **dom[illegible] 8 de mayo**, á las 4.30 de la tarde, en [illegible] mismos terrenos.
12v70 d[illegible] nte al oeste por 51v96 y 12v55 en el cost[illegible]nte cada lote; están unidos. Títulos perfectos. Escrituras por la oficina de don César Pe[illegible]. Informes y planos, 351 San Martín 36[illegible]—Bravo Barros y Ca. 48467 m1

Entre Palermo y Belgrano—

A 70 varas de la Avenida Cabildo. La esquina de 3 de febrero y Chacarita, en tres amplios lotes especiales para chalets, lindando con provisorios levantados por el Gobierno Nacional. Tranvías á la puerta de edificación importante á su alrededor. Sin base.
El **domingo 8 de mayo**, á las 3 de la tarde, en los mismos terrenos.
La esquina de 15v78 por 28v22 y los lotes de 10 por 2[illegible] varas. Superficies de 207 á 368 varas cuadradas. Títulos perfectos. Escrituras por la oficina de don Pedro Lajanne. Informes y planos, 351 San Martín 361 y Cabildo 1978.—Bravo Barros y Ca. 48466 m1

Terreno en el Caballito—

Calle Neuquen con contrafrente á un pasaje sobre la vía del ferrocarril Oeste, á las 59v70 al oeste de la esquina de Colpayo. 637.02 varas cuadradas. A tres cuadras de la Avenida Rivadavia y á cinco de la estación Caballito. Base, 830 $ la cuadrada. Tercera parte al contado y el resto en dos cuotas á seis meses y un año de plazo, con garantía hipotecaria é interés de 7 por ciento anual, pagadero por semestres anticipados.
El **domingo 8 de mayo**, á las 2 de la tarde, en el mismo terreno.
9v90 al sud sobre Neuquen, 64v73 en un costado, 58v41 en el otro con contrafrente en línea quebrada, dando 5v20 frente al pasaje y 8v08 hacia el interior. Títulos perfectos. Escrituras por [illegible] Ramella. Informes y planos, 351 San Martín 361.—Bravo Barros y Ca. 48465 m1

En el puerto de La Plata—

Los terrenos más valiosos y de más brillante é inmediato porvenir. Cuatro manzanas divididas en 148 lotes, frente mismo al gran Dock, del que sólo lo separan las vías y la estación del mismo nombre del ferrocarril y lindando por su otro frente con el canal de cabotaje. Son los únicos terrenos de propiedad particular entre las manzanas fiscales destinadas para aduana y hotel de inmigrantes, dan frente á la calle Río de la Plata (adoquinada) sobre el tranvía á pocos metros de la zona franca, á tres cuadras de los astilleros de Vickers y Sons, próximos al frigorífico N. A., á la usina eléctrica en donde convergen las líneas férreas del Sur, Compañía General de la Provincia, ferrocarril al Meridiano V, Otto Francke y el tranvía eléctrico. Para levantar casas de renta, hoteles, establecimientos comerciales é industriales, depósitos, barracas, aserraderos, en fin, para todos los destinos. Venta resuelta, con base de 7 $ la vara cuadrada, pudiendo pagarse el 40 o|o del precio al contado y el resto á 1 y 2 años de plazo, con garantía hipotecaria y 7 por ciento de interés anual, pagadero por semestres anticipados.
El **lunes 16 de mayo**, á las 3 de la tarde, en nuestro hall, 351 San Martín 361.
Los 148 lotes tienen frentes de 10 varas por fondos de 29 á 56 y superficies de 300 á 565 varas cuadradas.
Dan frente á las calles Río de la Plata (adoquinada), España, Avenida Bélgica, Alemania, Holanda y otras. En un lote frente á la calle España, de 26v79 por 65v82, hay un gran galpón de material de 23 metros por 56m20 con 29 columnas de hierro.
Los terrenos se hallan en su casi totalidad ocupados por casi as y construcciones de madera, que pagan altos arrendamientos por la ocupación de los solares. Recomendamos la visita de estos terrenos la que puede hacerse fácilmente, pues quedan á sólo 40 metros del portón de la estación. Títulos perfectos. Seña, 8 o|o. Comisión 2 por ciento. Escrituras por la oficina de don José M. Ricardes. Informes y planos, 351 San Martín 361, ó en La Plata, 47 número 667.—Bravo Barros y Ca. 48081 a19

CAMPOS

Chacras y quintas en Chas—

141 quintas y chacras en el casco de la estancia «El Rosario», á 12 cuadras de la estación Chas, F. C. S., en el partido de General Belgrano, á 3 horas y media de la capital federal, y en la ubicación más importante de la gran zona central de la Provincia de Buenos Aires. Tierras de fertilidad extraordinaria, insuperables para agricultura, con agua dulce riquísima á 3 metros de profundidad. El maíz, el trigo, la alfalfa y el lino producen allí los más elevados rendimientos. Son fracciones de 5 á 44 hectáreas, teniendo el casco de la estancia 366 hectáreas con poblaciones y mejoras de todo género. Venta decidida, sin base, tercera parte al contado, tercera parte á un año y tercera parte á dos años de plazo, con garantía hipotecaria y 6 o|o de interés anual, pagadero por semestres anticipados.
El **domingo 8 de mayo**, á la 1 p. m., en el mismo campo.
Linderos: al NO. la vía del F. C. S., al NE. Emilio Bunge, J. Motta, Pedro Amarillo y M. Aguirre, al SE. Manuel Aguirre, y al SO. Pedro Ibáñez.
Casco de «El Rosario», 366 hectáreas, 35 áreas y 85 centiáreas. Casa-habitación, con 5 piezas y dependencias, montes de paraísos y frutales, alambrados.
Lotes: 141 fracciones de 5 á 44 hectáreas, todas de campo alto, parejo, sin desperdicio alguno. El día del remate á las 8 1|2 a. m. saldrá de la estación Constitución un tren especial gratis, parando en las estaciones Témperley á las 8 y 50, en Ferrari á las 9 y 35, en Altamirano á las 10.05 en Ranchos á las 10.45 en Villanueva á las 11 y 5 en Gral. Belgrano á las 11 y 20. Llevará coche comedor.
Se visita con toda facilidad por General Belgrano ó Chas, dirigiéndose al señor Héctor Piccione.
Títulos perfectos. Escrituras por la oficina de don José A. Novaro. Informes, boletos y planos, 351 San Martín 361.—Bravo Barros y Ca. 44217 a3

Campo en Villa María—

Una estanzuela, en la zona más rica y prestigiosa de la provincia de Córdoba. 441 hectáreas, 50 áreas y 5 centiáreas, entre las estaciones Villa María y Arroyo Cabral, á una legua de cada una, con frente á las vías del ferrocarril Central Argentino (antes Andino) y próximo á la línea de la concesión Lacroze, de Rojas á Villa María. Campo excelente, sin desperdicio, rodeado de grandes estancias y florecientes colonias, en plena prosperidad. Está totalmente dedicado á agricultura y se entregará una vez levantada la cosecha actual. Tiene agua dulce á 4 y 5 metros. Hay algunos potreros de alfalfa. Base, 110 $ la hectárea.

3100 hectáreas en la estación Chas

EN 141 LOTES DE CHACRAS Y QUINTAS

A 3 horas y media de la capital federal, en la región de mayor significación de la provincia de Buenos Aires. Son los campos del establecimiento El Rosario, cuyas tierras, aguas y pastos de calidad insuperable los hacen aptos para todos los destinos, divididos en 141 quintas y chacras desde 5 á 45 hectáreas y comprendiendo el casco de la estancia con 366 hectáreas y con poblaciones y valiosas mejoras. Quedan á 12 cuadras de la estación Chas.

Sin base.—Tercera parte al contado y el resto á 1 y 2 años

EL DOMINGO 8 DE MAYO, á la 1 p. m.

EN EL MISMO CAMPO

Tren especial gratis.

BRAVO BARROS & Ca.

49003 14

El **viernes 13 de mayo**, á las 3 de la tarde, en nuestro hall, 351 San Martín 361.
Linderos: al norte Pedraza, al este C. Valdez y J. Cañas, al sur la vía del ferrocarril y al oeste doña Mercedes T. Delgado. Tiene alambrado propio por tres costados. Está arrendado al 20 por ciento de la cosecha. Se visita por Villa María, dirigiéndose al mismo linero, quien dará informes. Títulos perfectos. Detalles y planos, 351 San Martín 361.—Bravo Barros y Ca.
47831 a27

En Santiago del Estero—

La Fortuna, en el departamento 28 de Marzo (hoy General Belgrano) en la zona de mayor porvenir de la provincia, á dos leguas al oeste de la estación Bandera y á igual distancia al sur de Averías, en los campos del Inca. 3749 hectáreas, 78 áreas en dos lotes iguales de campo excelente tanto para ganadería como para agricultura. Con agua dulce á poca profundidad. Base, 10 $ la hectárea. Tercera parte al contado y el resto á 1 y 2 años de plazo con garantía hipotecaria y 8 o|o de interés anual, pagadero por semestres anticipados.
El **lunes 16 de mayo**, á las 3 p. m. en nuestro hall, 351 San Martín 361.
Linderos: al norte, Martinetti; al este, varios; al sur, R. César, y B. Sommer, y al oeste Carlos Lindberg. Se visita por Bandera, allí hay comodidad para hacerlo. Títulos perfectos. Informes y planos, 351 San Martín 361.—Bravo Barros y Ca. 47266 a23

Campo en Río Negro—

15.900 hectáreas en tres lotes de 2500, 3400 y 10.000 hectáreas. En las fracciones A, C y D, de la sección sexta, del territorio del Río Negro, próximo al pueblo del mismo nombre y á 29 y 40 leguas de la estación Río Colorado, del ferrocarril del Sur, ramal al Neuquen. Venta por liquidación testamentaria como judicial, con base de 6 y 8 $ la hectárea.
El **jueves 5 de mayo**, á las 3 de la tarde, en nuestro hall, 351 San Martín 361.
DETALLES
PRIMERA FRACCION.—10.000 hectáreas que forman el lote 25, fracción A, sección sexta, cruzado en su parte norte por el ferrocarril proyectado á San Blas, á tres leguas del ramal á Puerto San Antonio y á 29 leguas al sur de la estación Río Colorado. Linda con la señora de Igarzábal, J. J. Barra, Juan Girondo y Alejandro Ortuzar. Alambrados propios en todo su perímetro y dividido en cuatro potreros, dos poblados con molinos con tanques australianos de 80 y 95.000 litros, cuatro jagüeles diseminados en el campo y bañadero para ovejas con dos secaderos. Se visita por Río Colorado, tomando la galera hasta la casa de Negrotto, á 18 leguas, ó seis leguas del campo. Base, 8 $ la hectárea, de la que se deducirán 17.000 cédulas nacionales, serie H.
SEGUNDA FRACCION—3400 hectáreas, parte NE. del lote 15, fracción D, sección sexta. Dista una legua al norte del Río Negro, cinco leguas al oeste de Puerto San Antonio y seis del Choele Choel á San Blas. Linda con la tercera fracción en venta y con Mercedes B. de Maschwitz, Pirovano y Sahary y Torres Ríos. Los costados S. y O. están alambrados por dos lados. Hay dos jagüeles con agua dulce exquisita. Base, 6 $ la hectárea.
TERCERA FRACCION—2500 hectáreas en el ángulo NO. del lote 11, fracción C, sección sexta. A dos leguas al norte del Río Negro, á seis del ferrocarril proyectado de Choele Choel á San Blas y á igual distancia de la colonia Conesa y del ramal proyectado de Río Colorado á Puerto San Antonio. Linda con Juan Bancalari, D. Cabrera y con la segunda fracción en venta. El costado norte está alambrado por el río. Base, 6 $ la hectárea. Los campos distan 40 leguas al sur de la estación Río Colorado, del ferrocarril del Sur. Títulos perfectos y escrituras por la oficina de don Horacio Turio. Informes y planos, 351 San Martín 361.—Bravo Barros y Ca.
48018 a28

Dos leguas en Río Negro—

En la sección 16, fracción A. Mitad oeste del lote 20, 5000 hectáreas de muy buen campo, á dos leguas al NE. de la estación Chimpay, á [illegible] NO. de la de Choele Choel y á doce al [illegible] de la estación Fortín Uno, todas del ferro[illegible] del [illegible] línea al Neuquen. Los ferro[illegible] proyectados de Choele Choel á Villa Mercedes y [illegible] del pasarán á dos leguas del camino [illegible] en un lote, como judicial por liquidación testamentaria. Base, 3 $ la hectárea.
El **jueves [illegible] mayo**, á las 3 de la tarde, en nuestro ha[illegible]51 San Martín 361.
Linda con Rossi, [illegible] Reymo. N. J. y T. Ambrosetti y Eichelon. [illegible] alambrados por los vecinos en todo su perímetro. Títulos perfectos. Escrituras por la oficina de don Horacio Turio. Informes y planos, 351 San Martín 361.—Bravo Barros y Ca. [illegible]019 a25

24 leguas en Tulumba y Río Seco—

Los campos de mayor porvenir en la provincia de Córdoba. 60.500 hectáreas, divididas en 55 lotes de 900 á [illegible] hectáreas, á tres leguas al norte de la línea en construcción de Deán Funes á Laguna Paiva (en cuyos extremos se han terminado ya cerca de 300 kilómetros, estando ya inauguradas cuatro estaciones, trabajando 1200 hombres en la construcción), á doce leguas de la línea del ferrocarril Central Córdoba á Buenos Aires y á 250 kilómetros del puerto de embarque en Santa Fe, con el cual quedará en comunicación directa una vez terminado el ferrocarril que actualmente se construye, transportándose los productos con el mínimum de gastos. Campos de buenas condiciones, aptos para agricultura y colonias y también para alfares, con agua dulce á 2 y 4 metros, teniendo numerosos pozos. Dista 20 leguas de la célebre colonia, pueblo San Francisco. Venta como judicial por división de condominio. Base definitiva, 8 pesos la hectárea, con opción. 30 por ciento al contado y el resto en seis cuotas semestrales con garantía hipotecaria y 6 por ciento de interés anual.
El **jueves 19 de mayo**, á las 3 de la tarde, en nuestro hall, 351 San Martín 361, Buenos Aires.
La venta comprende los lotes 1, 2, 3, 7, 15 y 16 del departamento de Tulumba y el número 4 de Río Seco, de los planos oficiales. Quedan al NO. de la laguna Mar Chiquita, lindan con propiedades de don Eduardo Lafore Laprida, C. A. de Juncos, Quiroga y Ca., doctor Pinucheta y Ca., Palacios, Cáceres y Gutiérrez. Han sido mensurados oficialmente por el gobierno de Córdoba y divididos por el Ingeniero Pumara. Para visitar por la comodidad del ferrocarril Central Córdoba, dirigiéndose á don Emilio Barrientos, quien acompañará á los interesados al cual. Títulos perfectos. Escrituras por la oficina de los señores Piñero, Castilla y Larguía, Rivadavia 620. Informes y planos, 351 San Martín 361, Buenos Aires.—Bravo Barros y Ca. 48458 m1

Campos en San Luis—

Con cédulas nacionales. 11.424 hectáreas en el departamento General Pedernera, paraje denominado Jagüeles Dulces, ó Cochiguinga, dote 3 y parte esto del 2, letra D, sección 12, á diez leguas al sudoeste de la estación Bagual, del ferrocarril de Oeste, y á 14 al mismo rumbo de la estación Fortuna. Un nuevo camino carretero de construcción del ferrocarril Oeste pasa á cinco leguas del campo y tendrá dentro de tres meses una estación á siete leguas de distancia. Son tierras fertilísimas con agua á cuatro metros, aptas para todo destino, especialmente para alfalfa, que alcanza allí resultados sorprendentes. Venta en un lote como judicial, por liquidación testamentaria. Base, 12 $ la hectárea. De la que se deducirán 16.000 cédulas nacionales, serie C.
El **jueves 12 de mayo**, á las 3 de la tarde, en nuestro hall, 351 San Martín 361.
Linderos: al norte Rosa Anchorena de Fernández, Wüst hermanos y Víctor Castaños; al sur Juan M. Laborde y Jorge Durao; al este [illegible] de la Mota y al oeste Josefa Anchorena de Madariaga. Está todo alambrado y tiene molino de viento con tanque australiano de 350.000 litros Se visita por Bagual Títulos perfectos. Escrituras por la oficina de don Horacio Turio. Informes y planos, 351 San Martín 361.—Bravo Barros y Ca. 48017 a28

Los campos de Salta—

70.000 hectáreas que comprenden las estancias conocidas por "El Tambo", "Rosal" y "Potreros", situadas en la quebrada del Toro, del fértil departamento Rosario de Lerma, y sobre el ferrocarril de Salta á Huaitiquina (Chile), cuya construcción se inició en el corriente mes de mayo. Son campos de reconocida fertilidad, de gran porvenir, susceptibles de producir buena renta. A 20 leguas de la ciudad de Salta y á 14 de la estación Rosario de Lerma, F. C. C. N., desde donde pueden trasladarse en el día en coche por el buen camino carretero nacional existente. Campos de excelentes condiciones para el cultivo de alfalfa especialmente y de los demás productos de la zona. Aguas propias y abundantísimas para riego, provenientes de las grandes vertientes que poseen. La alfalfa que producen estas fincas son muy solicitadas en Salta por su excelente calidad. Venta en un lote. Base $ 2, la hectárea, comprendiendo todo lo edificado, clavado y plantado, mitad al contado, cuarta parte á un año y cuarta parte á dos años de plazo, con garantía hipotecaria y 6 por ciento de interés anual, pagaderos por semestres anticipado.
El **viernes 20 de mayo**, á las 3, en nuestro hall, 351 San Martín 361.
Linderos: al sur Melchor Alvarado, al oeste la Quebrada del Toro, fincas de los herederos de don Matías Chuchuy, al este Cerro Negro y al norte Puch y Quintana.
Se comprenden 42.000 hectáreas aproximadamente, superficie que se establecerá definitivamente de acuerdo con la operación de mensura que actualmente practica el ingeniero don Vicente Arquati, para su aprobación judicial. Se visitan estos campos por Salta, dirigiéndose al señor Miguel A. Sosa, calle Alvarado núm. 921. Títulos perfectos. Informes y planos, 351 San Martín 361.—Bravo Barros y Ca.
48711 m3

"La Mercedes" en General Lavalle.

El más notable establecimiento rural, en una de las zonas más val

ADOLFO BULLRICH & Ca.

CASAS Y TERRENOS

En General Arenales, 21 quintas bien ubicadas—

A una legua de la estación Arenales, del ferrocarril Pacífico. Tierra inmejorable para alfalfa, con rica agua dulce, entre los 3 y 5 metros de profundidad. Sin tosca. Están ubicadas ambos costados de la vía y tienen superficies que varían entre 4 y 6 hectáreas.

Forman las chacras 350, 351 y 370 del ejido del pueblo de Arenales y lindan con Tassara hermanos, Modesto Barone, Tassara y Balby, Carlos Zanotti, Miguel A. Lima y Carlos del Campo.

Son las tierras prestigiosas del partido cuya importancia acrece constantemente, como toda esa rica zona que sirve la empresa del ferrocarril Pacífico.

La venta se efectuará en lotes, con opción, con base de 200 pesos la hectárea, en condiciones liberales de pago, 1/3 parte al contado, 1/3 parte á un año y 1/3 parte á 18 meses, con garantía hipotecaria y 6 o/o de interés anual.

El **domingo 15 de mayo**, á las 2 de la tarde, en el hotel Buenos Aires, en la ciudad de Junín.

A los compradores se dará posesión inmediata, en seguida de escriturar.

En el acto del remate exigiremos el 8 o/o á cuenta y el 2 o/o de nuestra comisión.

Planos é informes en nuestra casa, Florida 269 y 273 y San Martín 254.—Adolfo Bullrich y Ca. a23

En Flores—

Cinco lotes de terreno en el centro de Flores. Dos de 10 por 60 varas cada uno con frente á la calle Tranmway entre Bolivia y Condarco, frente al sur y tres en la esquina de Bolivia y Páez, mirando al norte y al oeste. La esquina mide 20 varas por 20 varas y los dos lotes sobre Bolivia uno 10 por 30 varas y otro 10 por 40 varas.

Todo rodeado de edificación. Distan una cuadra de Sud América y tres de Avellaneda. (con tranvía). Bases de 6 y 7 $ la vara cuadrada.

El **domingo 8 de mayo**, á las 3 de la tarde, en los mismos.

Escrituras por ante el escribano señor Juan Dastugue. Seña. 8 por ciento. Comisión, 2 por ciento en el acto del remate. Planos en nuestra casa, Florida 269 y 273.—Adolfo Bullrich y Ca. m1

Perú y Carlos Calvo—

Propiedad de bajos y altos, frentes al sur y oeste. Una notable esquina central de dimensiones especiales. Edificio para habitación y renta.

Salón de negocio y dependencias en la esquina, una casa baja contigua con sala, tres piezas, cocina, w. c. y pieza de servicio y una amplia casa alta con zaguán con escalera de mármol, vestíbulo decorado al óleo, sala, salita, cinco dormitorios, comedor, cuarto de baño, cocina, w. c. y sobre estas pieza de servicio.

Terreno de 15.01 varas de frente á Perú números 990 al 92 por 22.63 varas á Carlos Calvo números 583 al 599. Base de venta, 45.000 pesos. Renta 300 $ mensuales.

El **miércoles 11 de mayo**, á las 2.30 de la tarde, en nuestra casa, Florida 269 y 273.

Visítese de 2 á 4 p. m. Seña, 8 por ciento. Comisión, 2 por ciento. Informes en nuestra casa, Florida 269 y 273.—Adolfo Bullrich y Ca. m1

En Villa Angélica—El nuevo pueblo

formado sobre la estación Socorro, F. C. C. A., en la jurisdicción del partido de Pergamino. Naciente población que se inicia con todo el vigor de los centros destinados á una vida próspera.

Segundo remate de solares y quintas en las mismas liberales condiciones de la venta anterior, es decir sin base, con opción y á pagar el importe en cinco semestres sin interés. Posesión y título inmediato por ante la escribanía de los señores López y Godoy, de Pergamino.

Angélica es uno de los puntos estratégicos de esa importante zona agrícola, que casi sólo cuenta con Pergamino, como centro comercial de importancia. Allí pues es el paraje obligado para formar un nuevo núcleo urbano que sirva á la enorme población rural que sus campos de agricultura substentan.

Un nuevo mes que se realizó el primer remate y ya se ha levantado un gran núcleo de edificación entre los que figura la escuela, amplia y con todas las comodidades que requiere. El próximo remate se efectuará sobre los mismos terrenos.

El **domingo 15 de mayo**, á la 1 p. m. Los planos podrán solicitarse en las casas de comercio del mismo pueblo, en Pergamino, dirigiéndose á los señores López y Godoy, escribanía de López y Godoy, y Hotel de Roma, y en nuestra casa Florida 269 y 273, capital federal. Comisión 2 o/o á cargo de los compradores. Seña 10 o/o en el acto del remate.—Adolfo Bullrich y Ca. m4

En Flores—

Cinco lotes de terreno en el centro de Flores. Dos de 10 por 60 varas cada uno con frente á la calle Tranmway entre Bolivia y Condarco, frente al sur y tres en la esquina de Bolivia y Páez, mirando al norte y al oeste. La esquina mide 20 varas por 20 varas y los dos lotes sobre Bolivia uno 10 por 30 varas y otro 10 por 40 varas.

Todo rodeado de edificación. Distan una cuadra de Sud América y tres de Avellaneda. (con tranvía). Bases de 6 y 7 $ la vara cuadrada.

El **domingo 8 de mayo**, á las 3 de la tarde, en los mismos.

Escrituras por ante el escribano señor Juan Dastugue. Seña. 8 por ciento. Comisión, 2 por ciento en el acto del remate. Planos en nuestra casa, Florida 269 y 273.—Adolfo Bullrich y Ca. m1

Perú y Carlos Calvo—

Propiedad de bajos y altos, frentes al sur y oeste. Una notable esquina central de dimensiones especiales. Edificio para habitación y renta.

Salón de negocio y dependencias en la esquina, una casa baja contigua con sala, tres piezas, cocina, w. c. y pieza de servicio y una amplia casa alta con zaguán con escalera de mármol, vestíbulo decorado al óleo, sala, salita, cinco dormitorios, comedor, cuarto de baño, cocina, w. c. y sobre estas pieza de servicio.

Terreno de 15.01 varas de frente á Perú números 990 al 92 por 22.63 varas á Carlos Calvo números 583 al 599. Base de venta, 45.000 pesos. Renta 300 $ mensuales.

El **miércoles 11 de mayo**, á las 2.30 de la tarde, en nuestra casa, Florida 269 y 273.

Visítese de 2 á 4 p. m. Seña, 8 por ciento. Comisión, 2 por ciento. Informes en nuestra casa, Florida 269 y 273.—Adolfo Bullrich y Ca. m1

En Villa Angélica—El nuevo pueblo

formado sobre la estación Socorro, F. C. C. A., en la jurisdicción del partido de Pergamino. Naciente población que se inicia con todo el vigor de los centros destinados á una vida próspera.

Segundo remate de solares y quintas en las mismas liberales condiciones de la venta anterior, es decir sin base, con opción y á pagar el importe en cinco semestres sin interés. Posesión y título inmediato por ante la escribanía de los señores López y Godoy, de Pergamino.

Angélica es uno de los puntos estratégicos de esa importante zona agrícola, que casi sólo cuenta con Pergamino, como centro comercial de importancia. Allí pues es el paraje obligado para formar un nuevo núcleo urbano que sirva á la enorme población rural que sus campos de agricultura substentan.

Un nuevo mes que se realizó el primer remate y ya se ha levantado un gran núcleo de edificación entre los que figura la escuela, amplia y con todas las comodidades que requiere. El próximo remate se efectuará sobre los mismos terrenos.

El **domingo 15 de mayo**, á la 1 p. m. Los planos podrán solicitarse en las casas de comercio del mismo pueblo, en Pergamino, dirigiéndose á los señores López y Godoy, escribanía de López y Godoy, y Hotel de Roma, y en nuestra casa Florida 269 y 273, capital federal. Comisión 2 o/o á cargo de los compradores. Seña 10 o/o en el acto del remate.—Adolfo Bullrich y Ca. m4

En Viamonte 773—

Como judicial. Por orden de la sucesión de don Juan Cañas. Una gran casa-habitación de bajos y altos con todos los detalles de confort exigibles. A una cuadra de Florida, entre propiedades suntuosas. Dentro del radio clásico, á tres cuadras de la Opera, de la Plaza San Martín y del teatro Colón. En pleno centro. Ad Corpus.

Base, 120.000 $, á plazos. 1/3 parte al contado, 1/3 parte á un año y 1/3 parte á dos años de plazo con garantía hipotecaria de la misma propiedad y 7 o/o de interés anual, pagadero por semestres anticipados.

El **sábado 14 de mayo**, á las 2.30 p. m. en nuestra casa, Florida 269 y 273, por orden de herederos todos mayores de edad.

Mide 12.34 metros (14 vs.) de frente por 30.31 metros (34.97 vs.) de fondo.

El edificio de excelente construcción, prolijamente terminado en todos sus detalles, es amplio, lleno de luz y ajustadamente distribuye sus 3 pisos.

Planta baja: zaguán de entrada, gran hall tapizado, sala, antesala, escritorio, gran comedor, antecomedor con mamparas de cristales, amplio patio abierto, y en cuerpo separado, cocina y piezas de servicio, w. c. etc. Hay pasaje suficiente para el servicio.

Planta alta: á la que da acceso una escalera interior, consta de hall, cinco cómodos dormitorios, dos cuartos de baño, guarda ropa, w. c. y en departamento independiente cuatro piezas de servicio con acceso por un pasaje especial.

Tiene todas las comodidades y atractivos de una habitación lujosa. Carpintería de cedro, pisos pino tea, cielos rasos yeso decorados, revestimentos empapelados finos, herrajes extranjeros complementan su buena construcción. Puede visitarse de 2 á 4 p. m.

Al contado se exigirá el 8 o/o á cuenta y el 2 o/o de nuestra comisión.—Adolfo Bullrich y Ca. m8

Maipú 631—

La casa que fué habitación de don Juan Cañas—¡Como judicial—Una gran finca central, dentro del trasiego de las grandes y lujosas construcciones que imprimen fisonomía suntuosa á la metrópoli.

A una cuadra de la calle Florida, próxima á nuestros grandes coliseos y á la Plaza San Martín.

Terreno de dimensiones excepcionales, que en esta ubicación ofrece ventajas indiscutibles, pues se presta para levantar las grandes construcciones de renta, que en ese paraje señala los tipos más elevados.

Mide 14.72 metros (17 vs.) de frente por 60.62 metros (70 vs.) de fondo, con un edificio de bajos y altos aun en buenas condiciones. Ad corpus.

Base, 180.000 $ á plazos. 1/3 parte al contado, 1/3 parte á un año y 1/3 parte á dos años de plazo, con garantía hipotecaria y 7 o/o de interés anual, pagadero por semestres anticipados.

Venta como judicial por orden de la sucesión de don Juan Cañas (herederos todos mayores de edad).

El **sábado 14 de mayo**, á las 2.30 p. m. en nuestra casa Florida 269 y 273.

El edificio es antiguo pero se halla en muy buenas condiciones. El frente es de una sola planta, teniendo dos pisos en la parte interior.

La planta baja, edificada en dos alas, consta de amplio zaguán con calcel: sobre el costado sur se hallan la sala, antesala, escritorio, gran comedor, antecomedor, biblioteca, dormitorio, dos cuartos de baño completos, un dormitorio que cuadra el patio y cuarto de baño de servicio con dos piecitas en entresuelo para servicio. En el costado norte hay otra salita, biblioteca escritorio, toilette, un pasillo con pieza ropero y altillo, cuarto de baño, dormitorio, despensa, otra pieza para servicio, antecocina, cocina y pieza para baules.

Piso alto: con acceso por una escalera interior de mármol, con vestíbulo, seis dormitorios, toilettes, dos cuartos de baño, cuarto de costura, gabinete fotográfico y dos piezas de servicio, sobre amplia terraza.

En el fondo hay jardín con arboleda y flores. Patios de mármol y mosaico, puertas, cancles y celosías de cedro, muros empapelados, cielos rasos de yeso decorados. Puede apreciarse en todos sus detalles visitándola de 2 á 4 p. m. Al comprador se exigirá el 8 o/o á cuenta y el 2 o/o de nuestra comisión.—Adolfo Bullrich y Ca. m3

CAMPOS

El campo de Sproat en Chascomús—

Conocido por de El Progreso, á 3 leguas de la estación Lezama, F. C. S. 733 hectáreas, 47 áreas, 05 centiáreas, sobre la costa del Salado. Campo alto, parejo, de muy buenos pastos tiernos, apto para ganadería y agricultura. Está alambrado en todo su perímetro, dividido en tres potreros y tiene buenas poblaciones. Es un establecimiento formado, en plena explotación, siendo arrendado hasta el 31 de diciembre de 1910, por 8000 $ al año, con contrato que debe respetarse. Base de venta, 220 $ la hectárea, con orden terminante de vender. Venta por división de condominio entre los herederos de la sucesión de doña Juana J. de Sproat.

El **jueves 12 de mayo**, á las 2.30 p. m., en nuestra casa, Florida 269 y 273 y San Martín 254.

Linda con María Molina de Villar, río Salado en medio con Barreto y Sáenz Valiente, Juan Hatrick, Santiago Barbosa y José L. Vidal. En el plano gráfico de la provincia figura á nombre de Santiago Sproat. El casco de la estancia consta de casa principal con 5 piezas de material, techo de tejas, un galpón de material techo de cinc, tres piezas de material, techo de cinc para peones, cochera de quincho techo de paja, bañadero de madera de pino con escurridero, un corral para hacienda de palo á pique, arboleda, etc.

Distribuidos en el campo se hallan los puestos La Esperanza con 2 piezas de material techo de cinc, dos piezas más de barro techo de cinc. Puesto El Porvenir, con 2 piezas de material techo de cinc y dos piezas de barro, techo de cinc. Tiene jagüeles frente al arroyo y orilla del Salado.

Puede visitarse por Chascomús, dirigiéndose al señor Guillermo Mc Innes ó al señor Jerónimo Arrieta, que facilitarán los informes que se les soliciten, ó por Lezama. Pidan planos en nuestra casa, Florida 269 y 273, ó sucursal en Chascomús (F. C. S.). Al comprador se exigirá el 8 o/o á cuenta y el 2 o/o de nuestra comisión.—Adolfo Bullrich y Ca. a23

Los campos del Paraná—

En la zona más valiosa de la provincia de Entre Ríos. 3300 hectáreas en el distrito María Grande 1o. La fracción conocida por de don Fortunato Calderón, bajo cuyo nombre figura en el plano catastral.

Está situada sobre el ejido del pueblo y estación María Grande del ramal de Crespo á Hansenkamp, que arranca de la línea que va de Diamante á Posadas.

Dista 12 leguas de la ciudad del Paraná y 7 leguas del Puerto Curtiembre á Pueblo San Martín, puerto de aguas profundas, donde cargan barcos de ultramar. Se halla en el límite de la región agrícola, en la que se encuentran las conocidas colonias Villa Urquiza, con puerto Celina, con puerto San Juan, Pueblo Racedo, pueblo Moreno, aldea Santa María, á 2 leguas del campo.

Además, el pueblo María Grande, sobre el que está situado el campo, centro comercial de importancia, con un núcleo de población considerable. En el campo que ofrecemos se ha hecho agricultura, obteniendo en la exposición celebrada en Entre Ríos medalla de oro por maíz canario amarillo, cosechado allí y medalla de plata por la mayor extensión de tierra cultivada en 1888.

En gran parte está cubierto por monte virgen de ñandubay con isletas de algarrobo y espinillo, el resto es campo de muy buenos pastos (no tiene cardanday).

Sus linderos son: al norte, los herederos de Gauna; herederos de Ramírez, sucesión de Cáceres y Ruiz; al este, Balcala; al sur, doctor Sosa y doctor Maza; al oeste, los señores Gainza, herederos de Velázquez y Barzola.

Está alambrado exteriormente y dividido en 9 potreros con camino real que lo atraviesa desde la estación María Grande hasta lo de Balcala, alambrado á los dos costados. Contiene casco de estancia de tres piezas construídas de material con corredores; cuatro piezas también de material para peones, cocina, w. c. y pozo de balde, 1 gran galpón techo de paja, arboleda, etc.

Para ganadería tiene las mejores condiciones, sus pastos son abundantes y variados, con aguadas permanentes de los arroyos Salinas Moreno (este con cinco tajamares; Velázquez con un tajamar en servicio; y la cañada Barsola que limita el campo en la parte que linda con él.

Sobre el camino alambrado se construirá un pozo comunero en cada superficie de 8 hectáreas, donadas al gobierno de la provincia con ese objeto, cuyo pozo dará aguas á las haciendas de tránsito, pudiendo ser utilizado por el mismo establecimiento. El campo está libre de contrato se dará posesión inmediata.

Venta en un solo lote. Base, 100 pesos la hectárea. Mitad al contado y el resto á seis y doce meses de plazo, con garantía hipotecaria y 7 por ciento de interés.

El **miércoles 18 de mayo**, á las 2.30 de la tarde, en nuestra casa, Florida 269 y 273 y San Martín 254, Buenos Aires.

Para ir á inspeccionarlo puede tomarse el tren que sale de Chacarita los Domingos, Martes y Viernes, á las 5.40 p. m., llegándose al campo el día siguiente á las 5.40 p. m.

En María Grande pueden dirigirse al señor Nicanor Calderón, quien facilitará informes pre cisos. También puede irse por Paraná cuyo viaje con se hace en 30 horas. En el mismo pueblo podrán pedirse informes y planos al señor Fortunato Calderón.

Planos y otros detalles á nuestra casa. Exigiremos el 8 o/o á cuenta y el 2 o/o de nuestra comisión.—Adolfo Bullrich y Ca. a24

En la región del trigo—

8878 hectáreas, 41 áreas y 65 centiáreas en el partido de Puan, sobre la estación Azopardo, á 20 cuadras de Tres Cuervos, ferrocarril Sud y á cuatro leguas del pueblo de Puan.

En 14 lotes de 167 á 700 hectáreas cada uno con opción y base uniforme de 60 $ la hectárea de la que se deducirá una hipoteca en cédulas nacionales serie L que representa aproximadamente la mitad de esa suma, y que el comprador recibirá al tipo de 70 $ la hectárea. El excedente se abonará mitad al contado y mitad á un año de plazo con 6 o/o de interés.

Venta decidida con orden terminante.

El **viernes 10 de junio**, á las 2.30 de la tarde, en nuestra casa, Florida 269 y 273.

Pídan planos é informes en nuestra casa Florida 269 y 273, Buenos Aires ó sucursal de Bahía Blanca, Chiclana 221 y en el mismo campo. Oportunamente detalles.—Adolfo Bullrich y Ca. a24

En La Pampa, secciones 19 y 24. A

plazos. Dos excelentes fracciones de campo en el territorio de La Pampa.

4100 hectáreas en la sección 19, parte norte del lote 23, fracción A, lindando con Los Pastizales, que anunciamos últimamente. Zona agrícola en pleno desarrollo, reputada como de las mejores de la sección. En un solo lote. Base, 8 $ la hectárea. Reconoce una hipoteca por 50.000 francos (22.727 $ m|n), que vence el 2 de diciembre de 1918 con 8 o/o de interés anual.

5000 hectáreas en la sección 24, mitad oeste del lote 18, era C. Campo de buenos pastos, zona de mucho porvenir. En un solo lote. Base 6 $ la hectárea, de la que se deducirá una hipoteca de 50.000 francos (22.727 $ m|n), que vence el 2 de diciembre de 1918, con 8 o/o de interés anual.

El **miércoles 18 de mayo**, á las 3 p. m. en nuestra casa, Florida 269 y 273, y San Martín 254, Buenos Aires.

Ambas hipotecas son á favor de la Sociedad Crédito Territorial Argentino. Los compradores podrán ser recibidos en comunión con la hipoteca, en caso contrario será levantada por el vendedor. Ambas también podrán chancelarse en cualquier época, abonando un trimestre de intereses de multa. Para inspeccionar estos campos partir tres por General Acha, donde hay toda clase de comodidades y buenos hoteles. También puede irse por Telen ó Victorica. Exigiremos 8 o/o á cuenta y el 2 o/o de nuestra comisión en el acto del remate.—Adolfo Bullrich y Ca. m3

En la sección III de La Pampa—En

la región de la alfalfa. La mitad oeste del lote 25, fracción A. Las 5000 hectáreas que forman el establecimiento Flor de Lis. A 10 cuadras de la estación Doblas y á 5 leguas de Macachín, ferrocarril Pacífico. Campos especiales para alfalfa, en el centro de la región tal vez más importante de La Pampa, poblada de valiosos establecimientos. Tiene alrededor de 2300 hectáreas alfalfadas caracterizándose por su bondad y poca profundidad de sus ricas aguas; hay dos algunas de agua dulce que con doce molinos semisurgentes, bebidas y tanques australianos, proveen abundantemente las necesidades del establecimiento. Linda por el norte con La Reforma de R. Urquiza y Ca., al sur con Juan F. Canata, al este con Michel Ardohain y al oeste don Casimiro Gallegos. Venta en ocho lotes de un cuarto de legua cada uno con bases de 70, 80 y 95 $ la hectárea, á plazos, 40 por ciento al contado, 30 por ciento á 9 meses y 30 por ciento á 15 meses de plazo con pagarés hipotecarios y 7 por ciento de interés anual.

El **miércoles 18 de mayo**, á las 2.30 de la tarde, en nuestra casa, Florida 269 y 273. Está alambrado en todo su perímetro con líneas medianeras, y dividido interiormente en 29 potreros todos con aguadas. El casco de la estancia comprende una casa de 8 piezas de cinc forradas con pino tea, cocina, cuarto de servicio, despensa y baño en barro con techo de cinc; casa para peones con 3 piezas y cocina, galpón de 20 por 20 con medio altillo de cinc, además corrales, bañadero de madera para ovejas, corral para hacienda mayor, con brete y manga, quinta de frutales y florestales, un gran molino Aermotor 10 pies y torre de 50 pies con tanque australiano de 110.000 litros y cabaña con toda la casa. En el resto del campo existen tres puestos uno con una gran quinta de frutales y todos con molinos y buenas aguadas. El campo es de lo mejor de esa región, donde como es sabido las tierras han acentuado su creciente valorización. Los interesados pueden ir á revisarlo por la estación Lobos, distante diez cuadras del extremo norte de campo y 1 1/2 leguas de la estancia. También puede irse por Macachín donde hay buenos hoteles y carruajes. Planos pueden obtenerse en nuestra casa, Florida 269 y 273, y San Martín 254, Buenos Aires, ó sucursal en Bahía Blanca, Chiclana 221. Exigiremos el 8 por ciento á cuenta y el 2 por ciento de nuestra comisión.—Adolfo Bullrich y Ca. m3

Mackinlay & Ca.

Rematarán los rezagos del ferrocarril del Sur, el día 17 de mayo, á las 9 a. m. en punto.

Los artículos rezagados en las estaciones de esta línea, compuestos de carga, encomiendas, equipajes y objetos abandonados en los trenes ó estaciones hasta el 15 de noviembre de 1909, serán rematados en los galpones de plaza Constitución, el 17 de mayo si hasta ese día no son reclamados por sus dueños.

En caso de reclamos por parte de los interesados pueden dirigirse al jefe de tráfico en plaza Constitución, oficina 41. 48372 m1

Rematarán los buenos muebles que adorna la casa calle Rivadavia 2735, el viernes 6 de mayo, á las 8 de la noche, por orden y cuenta del cónsul general del Japón, señor A. Shephard, que se ausenta para Europa.

Compuestos de juego de sala, piano Raschall, juego comedor, dormitorios, cortinados, cuadros, cristales, metales, loza, adornos, etc. Nuestra comisión 10 o/o á cargo de los compradores. Datos, Mackinlay y Ca., San Martín 92.

48371 m1

V. S. LOBATO & C.IA

EN MERLO

Los terrenos de la Compañía Nacional de Ladrillos.

600 LOTES Y 12 CASAS

A 3 cuadras de laplaza é iglesia. Lindando con la edificación del pueblo. Base, $ 1 los lotes y 20 $ las casas.

EN 100 MENSUALIDADES

EL DOMINGO 8 DE MAYO

Tren gratis del Once á la 1, parando en Flores á la 1.10.
Planos y boletos, San Martín 48.

V. S. LOBATO & Ca.

48934 14

CASAS

Rivadavia y Bustamante. Tres lotes lindando con esa interesante esquina, próximos á la plaza y estación del Once, en barrio tanto comercial como de familias donde tendría especial cabida la gran casa de habitación y renta y dos hotelitos. Títulos perfectos. Adquirido pago. El importe de los tres lotes se abonará al contado.

El **jueves 5 de mayo** (fiesta), á las 4 de la tarde, en los mismos terrenos.

Con frente á Rivadavia, un lote de 10 varas de frente por 41 en un costado y 40.67 en el otro; superficie 408.36 varas cuadradas. Base, 55 pesos la vara cuadrada; sobre Bustamante, lindando con la esquina y por los fondos, con el lote anterior, dos lotes de 10 varas de frente por 18 de fondo; superficies 180.65 y 182.38 varas cuadradas. Base, 40 pesos la vara cuadrada. Seña, 8 por ciento. Comisión, 2 por ciento. Informes y planos, San Martín 48.—V. S. Lobato y Ca. 47095 a22

Artes y Corrientes—Como judicial, por orden de la sucesión de don Justo M. Pinero. Propiedad de bajos y altos. Carlos Pellegrini 423, y 427 y 431 al lado de la esquina de Corrientes frente á San Nicolás, en el sitio más comercial de la metrópoli, donde por excepción sale una propiedad á la venta. Base, 200.000 $. Título perfecto. Ad corpus.

El **miércoles 11 de mayo**, á las 4, en la misma propiedad, venderemos por orden de los herederos todos mayores de edad. Mide 18 varas de frente por 35 de fondo. El edificio consta en la planta baja de dos grandes salones con entrada comprende una casa de 8 piezas de cinc forradas con pino tea, cocina, cuarto de servicio, despensa y baño en barro con techo de cinc; casa para peones con 3 piezas y cocina, galpón de 20 por 20 con medio altillo de cinc además corrales, bañadero de madera para ovejas, corral para hacienda mayor, con brete y manga, quinta de frutales y florestales, un gran molino Aermotor 10 pies y torre de 50 pies con tanque australiano de 110.000 litros y cabaña con toda la casa. En el resto del campo existen tres puestos uno con una gran quinta de frutales y todos con molinos y buenas aguadas. El campo es de lo mejor de esa región, donde como es sabido las tierras han acentuado su creciente valorización. Los interesados pueden ir á revisarlo por la estación Lobos, distante diez cuadras del extremo norte de campo y 1 1/2 leguas de la estancia. También puede irse por Macachín donde hay buenos hoteles y carruajes. Planos pueden obtenerse en nuestra casa, Florida 269 y 273, y San Martín 254, Buenos Aires, ó sucursal en Bahía Blanca, Chiclana 221. Exigiremos el 8 por ciento á cuenta y el 2 por ciento de nuestra comisión.—Adolfo Bullrich y Ca. m3

Al oeste—En barrio de mucho movi-

miento á una cuadra de Gazcón, dos de Rivera y 3 de Río Janeiro, por lo tanto al lado de varios tranvías. Con adquirido pago y buena renta. Lavalleja 1378 y 1378 entre Gorriti y Cabrera. Casa de edificación sólida y en buenas condiciones. Base 9000 $. Renta 100 $. Título perfecto. Ad corpus.

El **domingo 8 de mayo**, á las 4.30 de la tarde. Mide 10 varas por 24.50. Tiene sala con puerta para negocio y cuarto, comedor, dos habitaciones, cocina y w. c. Cielos rasos de yeso, pisos de pino de tea, patio mosaico y baldosa, pozo, etc. Puede visitarse. Seña 8 por ciento. Informes y planos San Martín 48.—V. S. Lobato y Ca. 48317 m1

Al oeste, entre Balboa y la Avenida del Campo, conocida por Bella Vista, adquinado pago. Paz Soldán 11 y 15. Dos casitas para habitación ó renta, en ese centro de importancia y continua valorización. Base, 3000 pesos cada una. Mitad al contado y mitad á un año con 7 o/o de interés. Renta, 35 $ cada casa. Título perfecto.

El **jueves 5 de mayo** (fiesta), á las 4 de la tarde.

Están edificadas en terrenos de 10 varas por 30. Los edificios constan de dos amplias piezas, cocina y w. c. Cielos rasos de yeso, pisos pino tea, galería de cedro, patio de mosaico, galería, pozo con bomba y vereja de material y hierro al frente. Puede visitarse. Seña, 8 o/o. Comisión, 2 o/o. Informes, San Martín 48.—V. S. Lobato y Ca. 48395 m2

Dos casitas sobre la calle Figueroa (continuación de Canning) 36 y 67, entre Warnes y Acoyte. Con tranvía eléctrico en la esquina A cuatro cuadras de la Avenida Chubut y del Parque del Centenario. Base, 6000 $, teniendo cada casa una hipoteca de 4500 cédulas serie H con el 70 por ciento en efectivo que podrá reducida actualmente. Título perfecto. Ad corpus. Escrituras por la oficina del señor F. Ferrando.

El **domingo 8 de mayo**, á las 3 de la tarde. Casa Figueroa 37. 10.39 varas por 22.20 á un lado y 24.24 al otro. Tiene jardín al frente, comedor, dos habitaciones, cocina y w. c. Cielo rasos de yeso, pisos pino tea, patio mosaico. Casa Figueroa 67. 10.39 varas por 24.24 á un lado y 19.98 al otro. Igual á la anterior. Renta 50 $. Pueden visitarse. Seña, 8 por ciento. Comisión, 2 por ciento. Informes, San Martín 48.—V. S. Lobato y Ca. 48207 a30

Con cédulas. Una casita moderna, lujosa, prolija y lista para entrar á habitarse. Gorriti 180, entre Billinghurst y Sadi Carnot. Barrio de familias y bien edificado. A una cuadra al norte de Córdoba. Base, $ 3800, incluso cedulas hipotecarias argentinas, que las que puede ó no cargar el comprador. Título perfecto. Ad corpus.

El **domingo 8 de mayo**, á las 4. El edificio muy bien construído y preparado para alto, se compone de lindo frente moderno imitación piedra, rejas, balcones art nouveau, celosías, persianas, sala, comedor, dormitorio, cuarto de baño revestido de mayólicas blancas. En altos un dormitorio y dos piezas chicas para servicio, cocina y w. c. Tiene tiranteria de hierro, cielos rasos de yeso, pisos pino tea, puertas de calle y cancel de cedro, zaguán y patios de mosaicos. Se puede visitar en forma independiente, con bomba, tanque, gas, etc. Puede visitarse de 8 á 11 y de 2 á 4. Seña, 8 o/o. Comisión, 2 o/o. Informes, San Martín 48.—V. S. Lobato y Ca. 48477 m1

Tacuarí 958 entre Estados Unidos y Carlos Calvo, A dos cuadras de San Juan y una de la iglesia de la Concepción. Una de las ubicaciones más interesantes, solicitadas y de mayor valor de la parte sur de la ciudad. Es un edificio antiguo aunque en perfecto estado que puede ocuparse inmediatamente, pero que no se quiere edificar en su terreno, de espléndidas dimensiones para ese objeto, un elegante pedazo de terreno. Base 16.000 $. Título perfecto. Ad corpus. Renta 1 80.

El **jueves 12 de mayo**, á las 4 de la tarde, en nuestro salón, San Martín 42.

Mide 12 varas por 17. El edificio se compone de dos salas al frente, cuatro dormitorios, baño, cocina y w. c. Puede visitarse. Seña 8 por ciento. Comisión 2 por ciento. Informes, San Martín 48.—V. S. Lobato y Ca. 48521 m1

Garay 2876, entre Deán Funes y Ca-

tamarca. Espléndida casa-habitación, al sur. Sobre el bulevar Garay, con adquinado pago, jardines y tranvía en su frente, al lado de Deán Funes, también con tranvía y en un centro de creciente importancia. Casa nueva, moderna, Luis XV, amplia y sólida. Base, 18.000 pesos. Título perfecto. Ad corpus.

El **jueves 5 de mayo** (fiesta), á las 3 de la tarde.

Mide 10 por 40.60 varas.

EDIFICIO—Frente imitación piedra, vestíbulo con vitraux, sala, comedor, 4 dormitorios, despensa, baño, cocina, 2 piezas para servicio y w. c.; con cloacas internas y w. c. para servicio, cielos rasos de yeso decorados, pisos de pino de tea, zaguán, vestíbulo y patios de mosaicos, galería de cristal en los dos patios, puertas y celosías de cedro, gas, etc. Puede visitarse todos los días. Seña, 8 o/o. Comisión, 2 o/o. Informes, San Martín 48.—V. S. Lobato y Ca. 48504 m2

En el Caballito—En barrio de pobla-

ción nueva, á seis cuadras de Rivadavia y plaza del Caballito y tres de Avellaneda. Casa moderna, bien construída y adaptable tanto para habitación como para renta, Rayanndi 629 entre Méndez de Andés (adoquinada) y Neuquen. Base 9000 $. Título perfecto. Ad corpus.

El **domingo 8 de mayo**, á las 4 de la tarde.

Mide 9.70 varas por 40.42. Tiene frente moderno imitación piedra, sala con balcones y celosías, comedor, cuatro dormitorios, una pieza grande para servicio, cocina, amplio cuarto de baño, y w. c. Cielos rasos de yeso, pisos pino de tea, puerta de calle, cancel y celosías de cedro, zaguán revestido de mármol, patios y galerías de mosaico, pozo semisurgente con bomba, etc. Puede visitarse. Seña 8 por ciento. Comisión 2 por ciento. Informes, San Martín núm. 48.—V. S. Lobato y Ca. 48324 m1

Al oeste—En barrio de mucho movi-

miento á una cuadra de Gazcón, dos de Rivera y 3 de Río Janeiro, por lo tanto al lado de varios tranvías. Con adquinado pago y buena renta. Lavalleja 1378 y 1378 entre Gorriti y Cabrera. Casa de edificación sólida y en buenas condiciones. Base 9000 $. Renta 100 $. Título perfecto. Ad corpus.

El **domingo 8 de mayo**, á las 4.30 de la tarde. Mide 10 varas por 24.50. Tiene sala con puerta para negocio y cuarto, comedor, dos habitaciones, cocina y w. c. Cielos rasos de yeso, pisos de pino de tea, patio mosaico y baldosa, pozo, etc. Puede visitarse. Seña 8 por ciento. Comisión 2 por ciento. Informes, San Martín 48.—V. S. Lobato y Ca. 48317 m1

Al oeste, entre Balboa y la Avenida del Campo, conocida por Bella Vista, adquinado pago. Paz Soldán 11 y 15. Dos casitas para habitación ó renta, en ese centro de importancia y continua valorización. Base, 3000 pesos cada una. Mitad al contado y mitad á un año con 7 o/o de interés. Renta, 35 $ cada casa. Título perfecto.

El **jueves 5 de mayo** (fiesta), á las 4 de la tarde.

Están edificadas en terrenos de 10 varas por 30. Los edificios constan de dos amplias piezas, cocina y w. c. Cielos rasos de yeso, pisos pino de tea, galería de cedro, patio de mosaico, galería, pozo con bomba y vereja de material y hierro al frente. Puede visitarse. Seña, 8 o/o. Comisión, 2 o/o. Informes, San Martín 48.—V. S. Lobato y Ca. 48395 m2

TERRENOS

El pueblo Rafael Castillo, á media hora de la capital en lotes, en 80 mensualidades, en el partido de Matanza. Los terrenos que rodean la nueva estación Rafael Castillo, inaugurada hace poco 20 días por el ferrocarril Sud antes de la estación Libertad, á una legua al sur de Morón, tierra muy alta, rodeada de pequeñas chacras y tambos cuyos productos tendrán su salida obligada por la nueva estación, de manera que los terrenos en venta que la rodean son de inmenso porvenir. Pueblo especial para los trabajadores de las fábricas del Riachuelo que sin pérdida de tiempo y sin necesidad de tranvía pueden ir de su casa á las fábricas. La venta comprende 25 lotes de 10 varas de frente por 30 de fondo con sus calles abiertas, abovedadas y alambradas en su perímetro. Base 2 $ mensuales por lote, en 80 mensualidades sin interés. Descuento 20 por ciento sobre el total á los que paguen al contado. Lotes amojonados, líneas municipales. Trazado aprobado por la municipalidad de San Justo. Posesión inmediata. Título perfecto sin gravamen ni hipoteca. Escrituras una vez abonadas 20 mensualidades ó antes si se paga al contado por las escribanos señores Julio R. Gutiérrez y Santiago Abelde.

El **domingo 8 de mayo**, á las 2 de la tarde, en los mismos terrenos. Son 330 lotes de 300 á 600 varas cuadradas. El ferrocarril Alsina Unido tiene proyectado terminar para entonces su estación central en la calle Entre Ríos (Avenida Vélez Sársfield) y Avenida Amancio Alcorta. Actualmente sale de la estación Puente Alsina hasta donde se va por el tranvía número 47 (Defensa y Alsina). En los terrenos adyacentes á la estación se hará un barrio aparte. Se abrirá una manzana de una cuadra cuadrada para construir en ella una capilla y una escuela. El obispo Terreno tiene en su poder con ese objeto 30.000 pesos entregados por los herederos de la sucesión de Pose. De la estación Puente Alsina sale un tren gratis el día del remate á la 1.50. Se exigirán tres mensualidades como seña y nuestra comisión de 2 por ciento en el acto del remate y las mensualidades restantes se abonarán en Pose. Julio, mes en que se empezará á contar desde el 1o. de junio. Otros informes y planos pídanse en nuestra casa, San Martín 48.—V. S. Lobato y Ca. 46401 a1

Judicial—En Avellaneda. La esquina O'Gorman y Baudrix, en cuatro lotes, á tres cuadras de la plaza y de la Avenida Mitre. Orden del señor juez doctor Andrés Baires, secretaría Pedro V. Meléndez, como perteneciente á la sucesión de don Andrés Beltrame. Base, 11.25 $ los 4 solamente cuadrados (vara cuadrada) Unidad al contado y 1/3 al año, con interés al cuento del 6 o/o anual sobre los plazos á los que paguen al contado. Título perfecto. Escrituras por la oficina del señor Tertuliano Ga

CORVERA & PERALTA MARTINEZ

Para habitación y renta. La linda esquina Humberto 1o. núm. 3098-100 y General Urquiza núm. 1010. Con un buen edificio que lo constituye un salón para negocio con habitación y dependencias y una casa que puede independizarse. A 1 cuadra del bulevar San Juan y en la parte más importante del barrio. Dentro colocación de dinero, es un negocio interesante. Base, 20.000 pesos.

El **domingo 8 de mayo**, á las 2 de la tarde, en la misma propiedad.

Mide 11v85 á Humberto 1o. por 20 varas á Urquiza. El edificio, preparado para levantar altos, consta de un amplio salón, pieza, baño, cocina y patio. La casa tiene zaguán con mosaicos, 3 habitaciones, pieza de baño, cocina y patio con mosaicos. Cielos rasos de yeso, pisos de pino de tea, puertas de celdy, cloacas, gas, etc. Título perfecto.—Corvera y Peralta Martínez.
47885 a27

Chalet Cabildo 1467. A la entrada de Belgrano, entre las calles Pino y Arredondo, punto el más indicado del gran bulevar. Es moderno y de altos y bajos, su construcción es superior y ofrece las mejores comodidades para habitación. Base, 40.000 pesos, pagadera á 2 años de plazo, con 8 o|o de interés anual. El excedente, mitad al contado y mitad á 6 meses, sin interés.

El **miercoles 11 de mayo**, á las 3 de la tarde, en nuestra casa, 318 San Martín 326.

Mide 11v54 de frente por 42.88 varas. Verja de material y hierro y jardín al frente que es único y de piedra artificial. Planta baja: escalinata de mármol, vestíbulo con mosaicos, sala, antesala, escritorio, comedor, antecomedor, cocina con económica y de gas, instalación para agua caliente y con mosaicos y revestimientos, antecocina, 2 piezas de madera, etc. Planta alta, con escalera de cedro, vestíbulo con mosaicos, 4 dormitorios, toilette, pieza de baño con mosaicos y revestimientos y dos locales para depósitos en la mansarde. Cielos rasos de yeso, pisos de pino de tea, muros empapelados, carpintería de pino de cedro, celosías de madera y metálicas, instalación eléctrica, aguas corrientes, etc. Título perfecto. Visítese de 9 á 11 y de 1 á 4.—Corvera y Peralta Martínez.
48428 m1

En General Urquiza. Casa y terreno bien situado, Calle Bebedero 542, á 1 cuadra de la plaza, á 2 de la estación del ferrocarril y con tranvías eléctricos al frente. Está rodeada de edificación compacta. El edificio es sólido, amplio y cómodo, el terreno contiguo, es de medidas especiales. Base de la casa, 11.000 pesos; el terreno, sin base.

El **martes 10 de mayo**, á las 3 de la tarde, en nuestra casa, 318 San Martín 326.

LA CASA—13v09 de frente por 46.18 varas. Verja al frente y jardín, 7 grandes habitaciones, pieza de baño, cocina, patio de mosaico, fondo, aguas corrientes, gas, etc.

EL TERRENO.—Mide 10 varas por 46.18 varas Superficie, 461.80 varas cuadradas. Título perfecto. Puede visitarse y lo aconsejamos, pues es un negocio interesante.—Corvera y Peralta Martínez.
48482 m1

Alsina y Solís. La esquina más nota- ble del centro de la ciudad. Por su colocación domina la plaza del Congreso, y por sus medidas se presta para construir en ella la soberbia finca de varios pisos, de renta elevada y definitiva. Al lado de la plaza y del congreso, puede decirse; al lado del bulevar Entre Ríos también, está en medio de todo el movimiento comercial y general, y no hay sitio por notorio que sea, que deba ser más buscado para vivir, como para establecer un comercio. La venta responde á propósitos de liquidación y se efectuará al contado sobre la base de 120.000 pesos.

El **miercoles 18 de mayo**, á las 3 p. m., en nuestra casa, 318 San Martín 326.

Medidas: 17 varas de frente al N. sobre la calle Alsina números 1692 á 1700, por 38 varas de frente al O. sobre Cevallos números 206 á 224. En el contrafrente del E. á las 28 varas de la línea del frente N. tiene un martillo á favor de 8 varas, de O. á E. por 12 de N. á S., lo que para cerrar la figura da en contra 1v15 por 15 en el lado S. Superficie de medidas: 773.74 varas cuadradas.

El edificio de una planta, en toda la extensión de frentes, tiene altos en la esquina y está formado por un almacén y habitaciones interiores. Aunque de renta, es negocio de prescindir de la sólida construcción actual para hacer allí una obra en consonancia con la transformación de aquel barrio. Títulos perfectos.—Corvera y Peralta Martínez.
48725 m3

TERRENOS

Terrenos en Burzaco—En 80 mensua- lidades. A pocas cuadras al SE. de la estación, 25 grandes lotes de tierra alta y linda, toda cubierta de arboleda frutal y que solo exigen la edificación de la casa para constituir cada uno de ellos la quinta de mejor inversión. Están próximos al bulevar Belgrano, donde está proyectada la línea de prolongación del tranvía eléctrico de La Capital á San Vicente, que hoy llega á Temperley y ofrecen seguridades de fuerte valorización dados los adelantos del pueblo de Burzaco, tan próximo á esta capital y tan bien servido por la línea del ferrocarril del Sur.

Sin base. Dos mensualidades en el acto de la venta, otras dos al escriturar en seguida con títulos definitivos y posesión inmediata y las 76 mensualidades restantes, mes á mes, sin interés.

El **viernes 6 de mayo**, á las 2 de la tarde, en nuestra casa, 318 San Martín 326.

El conjunto de la tierra finda con Ernesto Mari y Moody al NO., con Eurruela al NE. y con Aubine y Arnoz al SO. y todos ellos de 8 por medio menos los dos últimos. Los lotes son de 2600 á 3800 varas cuadradas, dando frente á tres calles y con líneas municipales. Títulos perfectos é informes, 351 San Martín 326. —Corvera y Peralta Martínez.
47153 a22

Bartolomé Mitre 1848 á 1854—

Con cédulas nacionales. Un amplio terreno: 17 1|2 por 70 1|2 varas. Con edificio antiguo sin importancia. Por su situación, á pocas varas de la Avenida Callao y del soberbio edificio que en ese sitio construye la Compañía de Seguros La Franco-Argentina, á una cuadra del palacio del Congreso y de la gran plaza que establece el centro de mayor importancia de la ciudad, por sus medidas especiales; por todo, se puede ofrecer como una de los terrenos más indicados para la edificación de elevada renta. Base, $ 120.000, de cuya suma se deducirá la hipoteca. 90.000 cédulas serie L á la par, devolviéndose la suma amortizada y con los intereses al día en el acto de la escrituración.

El **miércoles 4 de mayo**, á las 3, en nuestra casa, 318 San Martín 326.

Lo edificado podrá apreciarse, visitando el terreno. Título perfecto. Informes en nuestra casa.—Corvera y Peralta Martínez. 47533 a24

Terreno en Palermo—

Avenida Las Heras, entre Cavia y Ugarteche. En un centro de valiosa edificación constituída generalmente por palacetes modernos que llevan la firma de los más renombrados arquitectos, á una manzana de las más lindas y cerca, ahí punto de unión de varias vías de eléctricos, y con adoquinado pago al frente. Base, $ 20 la vara cuadrada. Del precio puede quedar en hipoteca la suma de $ 3400 hasta el 2 de octubre próximo, con 7 por ciento de interés.

El **miércoles 4 de mayo**, á las 3, en nuestra casa, 318 San Martín 326.

Mide 11 varas de frente al SE. por 64v23 en el NE.; 67v34 en el SO. y 10 varas en el contrafrente. Está al lado de un edificio en construcción. Títulos perfectos.—Corvera y Peralta Martínez.
47532 a24

Sobre Palermo. Un lindo terreno con frente á la Avenida Santa Fe número 5099. Está á la mano del gran paseo aristocrático y en medio de un barrio cuya edificación afirma día por día de un modo definitivo, su importancia y las preferencias generales para habitar.

El terreno es amplio y se venderá sin base.

El **domingo 8 de mayo**, á las 4 de la tarde, en la misma propiedad..

Mide 10v02 de frente al sur por 75v05 en fondo este, 51v15 en el del oeste y 25 varas en el contrafrente. Está bajo cercos. Los títulos son perfectos.—Corvera y Peralta Martínez.

Lomas de Zamora. Los más lindos te- rrenos. Laprida entre San Martín y Alvear, á 5 cuadras de la estación. 2 lotes de 10 varas por 50, linderos entre sí, á pocas varas de la esquina San Martín, dando frente al sur y rodeados de edificación. Hallándose en la principal calle de la ciudad, toda recomendación está demás. Allí se puede comprar en la seguridad de tener lo mejor. Venta sin base. Al contado.

El **martes 10 de mayo**, á las 3 de la tarde, en nuestra casa, 318 San Martín 326.—Corvera y Peralta Martínez.
48277 a30

Cabildo y Maure — La más linda es- quina del gran bulevar para una edificación de alta renta, ó para la gran casa habitación. Está próxima á la Avenida Colegiales que es eje del activo movimiento de ese barrio. Sin base.

El **jueves 5 de mayo**, á las 4 de la tarde, en el mismo terreno.

Mide 13v23 á Cabildo por 43v08 á Maure, 47v27 en el costado NO. y 12v78 en el del NE. Superficie 577.57 varas cuadradas. Título perfecto. Informes, 318 San Martín 326.—Corvera y Peralta Martínez.
47627 a25

Santa Fe y Arguibel. A largos plazos. La notable esquina frentes al NE. y NO. y un terreno contiguo sobre Arguibel con adoquinado pago en ambos frentes. Lindando con un gran edificio, en construcción y en un barrio que permite toda edificación de importancia; lo mismo un palacete que construcciones de renta destinadas á habitación de familias.

En el gran bulevar es uno de los centros de preferencia y así lo supone el núcleo valioso de construcciones que se levantan ahí día por día. Base de venta, 50 $ la vara cuadrada, en la esquina y el otro terreno sin base. A pagar 25 por ciento al contado y el resto en tres cuotas iguales á uno, dos y tres años de plazo con 6 por ciento de interés anual y garantía hipotecaria.

El **domingo 8 de mayo**, á las 3 de la tarde, en los mismos terrenos.

La esquina tiene 13v32 de frente á Santa Fe por 37v65 á Arguibel, teniendo en sus contrafrentes respectivos 12v61 y 42 varas. Superficie 502.33 varas cuadradas. El terreno mide 10.58 varas á Arguibel por 23v02 de fondo. Superficie 238 varas cuadradas. Los títulos son perfectos. Escribano señor A. E. Solari.—Corvera y Peralta Martínez.
47588 a27

En Villa Ortúzar—A plazos. 8 lindos lotes de terrenos altos y rodeados de numerosas edificaciones. Con frente á las calles Tronador, Roseti y Plaza, y entre los bulevares Triunvirato y Alvarez Thomas, de los que distan 2 cuadras y 1 1|2 cuadra, respectivamente. Tienen medidas superiores para la edificación y son parte de los terrenos de la antigua quinta de Montcaré. Venta sin base. Tercera parte al contado, tercera á 6 y tercera parte á 12 meses de plazo, sin interés.

El **jueves 5 de mayo**, á las 4, en los mismos terrenos.

La esquina Tronador y Roseti mide 10v08 por 35. Cuatro lotes sobre Tronador tiene cada uno 10 varas por 35, 45 y 55 varas. Otro lote con frente á Plaza mide 10 varas por 45. Títulos perfectos. Escritura por la oficina de don Pedro Astudillo. Planos é informes, 318 San Martín 326.—Corvera y Peralta Martínez.

En Mar del Plata, á una cuadra de la plaza Colón, á 3 del Paseo General Paz y de la playa. Un soberbio terreno que por su situación, por sus medidas, ofrece las mayores ventajas para una gran construcción. Tucumán entre Brown y Falucho, á 5 cuadras al norte de la nueva estación del ferrocarril del Sur. Venta al contado, con base de 20 pesos la vara cuadrada.

El **lunes 9 de mayo**, á las 3 de la tarde, en nuestra casa, 318 San Martín 326.

Está á un paso del bulevar Colón, 2 cuadras del palacio Tornquist y por consiguiente dentro del núcleo de magníficos edificios que imprimen á aquel barrio la más aristocrática insonomía.

Mide 25 varas de frente al SE. por 50 varas en el NE., teniendo en el lado SO. á las 25 varas un martillo en contra de 10 varas de SO. á NE. por 25 varas de SE. á NO. Superficie, 1000 varas cuadradas. Los títulos son perfectos. —Corvera y Peralta Martínez.
48036 a28

Judicial. En Bánfield—Una notable manzana central, en 40 lotes y 4 largos plazos. Calles Gazcón, Aráoz, Acevedo y Uriarte. A 4 cuadras de la estación, á una cuadra del eléctrico á Plaza de Mayo, y en el sitio más conveniente para la edificación de casas para habitación ó para renta. Orden del señor juez doctor Baires, secretaría de Meléndez. Testamentaría de don Manuel R. Patiño. Base 1.50 los 75 decímetros cuadrados, ó sea la vara cuadrada. Forma de pago: 20 por ciento al contado y el resto en 8 trimestres de 10 por ciento cada uno, sin interés y con hipoteca de los mismos terrenos. A quienes pagaren al contado se les hará un descuento de 5 por ciento.

El **domingo 15 de mayo**, á las 2 p. m., sobre los mismos terrenos.

A excepción de las esquinas, que miden 13 m. 77 (15 v. 90) y 13 m. 85 (15 v. 99), por 24 m. 46 (28 v. 25) y 26 m. 86 (31 v. 22), todos los demás lotes tienen 8 m. 66 (10 varas) de frente por fondos que varían entre 22 m. 48 (25 v. 95) á 60 m. 66 (70 v. 04). Escrituras por la oficina del señor Domingo Abadie. Seña 8 por ciento. Comisión 2 por ciento. Planos é informes en nuestra casa, 318 San Martín 326.—Corvera y Peralta Martínez.
46102 a29

En Mar del Plata—Un precioso te- rreno central. Calle Buenos Aires, con afirmado de asfalto pago, entre Falucho y Gazcón, frente por frente al chalet del ingeniero Agote y rodeado de las fincas de los señores Mihanovich, Almeira, Devoto, Bustamante, Menvielle y otros. La situación es importante, por hallarse en pasaje obligado entre el Bristol y la nueva estación del ferrocarril, lo que dará á la calle Buenos Aires la fisonomía de las mejores como habitación de familias y aún como comercial. Base, 25 pesos la vara cuadrada.

El **lunes 9 de mayo**, á las 3 de la tarde, en nuestra casa, 318 San Martín 326.

Tiene 20 varas de frente al E. por 50 varas de fondo. 1000 varas cuadradas en el centro mismo de la manzana. Está á 2 cuadras de la plaza Colón. Títulos perfectos.—Corvera y Peralta Martínez.
48037 a28

Judicial. Gran terreno en la capital— En la parroquia de Vélez Sársfield. 27.757 varas cuadradas en un lote, con frente á la calle Oeste, abierta y entre la prolongación de las calles Ferrocarril y O'Gorman, á las que, una vez abiertas, enfrentará. A 1 cuadra al NO. de la Avenida General Paz y á 4 al SE. del bulevar Cruz, está próximo á la estación Soldati y entre ésta y la estación Sáenz del F. C. de la Provincia de Buenos Aires, cuya vía queda á media cuadra. Es tierra pareja y su situación aconseja pensar en la subdivisión, constituyendo en esta forma un negocio de especulación positiva y de grandes beneficios. Orden del señor juez doctor Helguera, secretaría de Luna Valdez. Testamentaría de don Nemesio García.

Base 1.10 pesos los 75 decímetros cuadrados, ó sea, la vara cuadrada, lo que representa las dos terceras partes de la tasación. La mitad del terreno en su parte NO. compuesta de 98m94 á la calle Oeste por 105m20 de fondo, reconoce un hipoteca de 6000 pesos en cédulas nacionales serie I, rematada hoy á $ 8574, con la que podrá continuar el comprador.

El **lunes 16 de mayo**, á las 3 de la tarde, en nuestra casa, 318 San Martín 326.

Figura en el plano oficial de la capital á nombre de Elina y García. Mide 98m94 (114 varas 25) de frente al NO. á calle Oeste, por 210m40 (242v95) de fondo en los costados SO. y NE., por donde linda con Jorge Hamilton Kenrich, antes Valdez y con la sucesión de Segundo Flores, respectivamente. Por el lado SE. linda con la sucesión de doña Elina Brown. Superficie 20.816.97 metros cuadrados, ó sea, 27.757.58 varas cuadradas. Seña, 8 por ciento. Comisión, 2 por ciento. Informes, 318 San Martín 326.—Corvera y Peralta Martínez.
48226 a30

Judicial. Triunvirato 1311-13, esqui- na á Humbold número 608. Buena finca para renta, constituída por una casa para negocio y habitación en la esquina misma y otra casa contigua para familia. Se incluyen en esta venta, los armazones del almacén. Orden del señor juez doctor Baires, secretaría de Cabrera. Testamentaría de doña María Cánepa de Mevi. Base del conjunto, 17.200 pesos, ó sea, dos terceras partes de la tasación. Reconoce una hipoteca al Banco Hogar Argentino por 10.880 $ 44 pesos, con la que deberá continuar el comprador, cuyo servicio mensual es de 94 pesos por amortización é interés.

El **martes 10 de mayo**, á las 2 de la tarde, en la misma propiedad.

Están edificadas en terreno de 8m66 (10 varas) de frente á Triunvirato por 25m98 (30 varas) á Humboldt. La esquina consta de salón para negocio con piso de mosaicos, 2 habitaciones, cocina, w. c. y patio con mosaicos, estando preparada para levantar altos.

La casa contigua, con frente á Humboldt, tiene vereja de material al frente, 2 habitaciones, pieza de baño, cocina, w. c. y patio con mosaicos. Seña, 8 por ciento. Comisión, 2 por ciento.—Corvera y Peralta Martínez.
48224 a30

En Villa Devoto. La más soberbia manzana. En lotes y por mensualidades. Con frente á las calles Bahía Blanca, Nueva York, Avenida Nacional y Esperanza. Frente mismo á la plaza Arenales y á 3 cuadras de la estación Devoto, del F. C. P. y entre ésta y la del tranvía eléctrico de Lacroze. Es el terreno más notable de esa aristocrática villa, que puede ofrecerse, está rodeado de las más lujosas mansiones, como ser las de los señores Tomás y Recalde, Devoto, doctor Tamini y muchas otras que dan á ese sitio, el sello de mayor importancia y distinción. Allí pues, tendrá la ubicación más interesante tanto la mejor de las casas-quintas como la casa modesta para habitación cómoda. Venta sin base, á pagar en 48 mensualidades, sin interés, de las que 2 cuotas se entregarán en el acto de la venta, 4 al escriturar en seguida, con títulos definitivos y las 42 restantes, en sus vencimientos respectivos.

El **sábado 14 de mayo**, á la 3 de la tarde, en nuestra casa, 318 San Martín 326.

Los 36 lotes que componen la división tienen medidas variadas y aplicables á todo destino, de ahí opción. Títulos perfectos. Escrituras por la oficina del señor José F. Buttini. Pídanse planos é informes en nuestra casa.—Corvera y Peralta Martínez.
48278 a30

Judicial. Sadi Carnot 56, entre Riva- davia y Bartolomé Mitre. Notable terreno por sus medidas y situación dentro de un barrio moderno que ofrece las mayores ventajas para edificar la casa habitación ó de renta. Está rodeado de tranvías para toda dirección, tiene obras de salubridad y todos los buenos elementos de vida que proporciona su proximidad á la gran avenida, de la que dista pocas varas. Tasación 21.500 $. Base, dos terceras partes, 14.333.33 pesos. Orden del señor juez doctor Federico Helguera, secretaría de Urdapilleta. Juicio entre don Enrique Battilana y don Luis Cortese, por división de condominio.

El **jueves 5 de mayo**, (fiesta), á las 3 p. m. en el mismo terreno.

Mide 8 m. 09 (9 v. 24) de frente por 45 m. 85 (52 v. 94) de fondo en el costado norte y 45 m. 65 (52 v. 71) en el del sur.

Contiene un galpón con techo de hierro y tiene jardín, árboles frutales, etc. Seña 8 por ciento. Comisión 2 por ciento. Informes, 318 San Martín 326.—Corvera y Peralta Martínez.

En Lomas de Zamora. Media manza- na central, en lotes. A plazos. Calles Mitre y Posadas. A 12 cuadras al SO. de la plaza y de la estación del F. C. S. En medio de un núcleo importante de casas y de quintas. El paraje es altísimo y pintoresco. La venta tiene por objeto una liquidación testamentaria, por lo que se ofrecen sin base, mitad al contado y mitad en dos cuotas á 6 y 12 meses, con garantía hipotecaria é interés de 6 o|o anual.

El **martes 10 de mayo**, á las 3 de la tarde, en nuestra casa, 318 San Martín 326.

Es parte de los terrenos conocidos por de Rojas, lindando con la quinta de Sarribe y casi frente al chalet, que fué de Curson. A 4 cuadras al sur de la calle Laprida que es eje principal de la ciudad y en la que está establecido el comercio más fuerte. Títulos perfectos. Planos en nuestra casa.—Corvera y Peralta Martínez.
48276 a30

Lo mejor de San Miguel. En 80 men- sualidades, sin interés y con títulos definitivos. 120 lotes que comprenden 10 manzanas de terrenos, los más lindos y mejor situados de ese pueblo, el más pintoresco de la línea del F. C. P., cuyo servicio actual, esmerado y rápido, será en breve bonificado extraordinariamente con la electrificación de esa vía, que conducirá hasta el centro mismo, sobre la plaza de Mayo, donde se levantará la nueva estación central.

Distan 3 cuadras al SO. de la estación y dan frente á las calles Charlone, Italia, Pagoli, Díaz, Martínez, Sargento Cabral, Basavilbaso y otras, lindando la parte extrema con Piñeiro y Ferriol. Están rodeados de numerosa población y de casas-quintas de mérito y las medidas de los lotes son especiales para la edificación de casas de recreo y de habitación permanente, y mediante la opción que se dará podrá adquirirse mayores extensiones que permitirán llenar cualquier propósito.

Sin base, 2 mensualidades en el acto del remate y otras 2 al escriturar con títulos definitivos y posesión inmediata y las 76 cuotas restantes, mes á mes en sus vencimientos respectivos.

El **domingo 15 de mayo**, á las 2.30 p. m., en los mismos terrenos.

Los terrenos se entregarán medidos y amojonados con calles abiertas y dentro de líneas municipales. Los lotes tienen medidas variadas que satisfarán cualquier destino, predominando los de medidas reducidas y existiendo seis esquinas. El pago del adquirido de Polvorín se hace por trimestres, en largos años y correrá por cuenta del comprador desde el día de la escrituración. Títulos perfectos. Escrituras por la oficina de D. Antonino E. Suárez. Pídan planos é informes en nuestra casa, 318 San Martín 326.—Corvera y Peralta Martínez.
48600 m2

CAMPOS

En Colonia Castex—A plazos—Cua- tro chacras de 133 hectáreas cada una, sobre el pueblo y á 20 cuadras al este de la estación Castex, del ferrocarril del Oeste, ramal á Victorica. Es un campo sobresaliente por sus condiciones generales para agricultura y alfalfa, con agua dulce de 4 á 5 metros y susceptible de explotarse por entero sin pérdida alguna. Los cuatro lotes lindan entre sí, de manera que puede reunir el comprador si lo desea hasta 533 hectáreas. Base, 70 $ la hectárea. 25 por ciento al contado y el resto á 6, 12 y 18 meses con garantía hipotecaria y 7 por ciento de interés anual.

El **jueves 5 de mayo**, fiesta á la 1 de la tarde, en el hotel de Dabezies en el pueblo de Castex.

Son los lotes 4 y 5 de esta colonia, lindando al norte con don Antonio Devoto, en el límite divisorio de las secciones I y II de la Pampa. Parte del lote 3 de esta última sección en su ángulo NO.—Corvera y Peralta Martínez.
45888 a14

En la Pampa. A 4 años de plazo— 11.400 hectáreas, en 8 lotes, con agua á 3 metros en toda la extensión, con tierra riquísima y pastos abundantes, alambrado el perímetro general y dos líneas interiores. Es apto para todo destino. Los ensayos de alfalfares en los campos vecinos, han dado excelentes resultados y pueden apreciarse en la inspección. Está en el pasaje obligado de las líneas férreas proyectadas de San Antonio á Villa Mercedes (San Luis), y de Bahía Blanca á San Rafael (Mendoza), y á 6 leguas del ferrocarril á las minas de Lihuel-Calel, en la Pampa.

Base, 9 $ la hectárea. 20 por ciento al contado y el resto en 4 cuotas anuales de 20 por ciento cada una, con garantía hipotecaria y 6 por ciento de interés anual.

El **miércoles 11 de mayo**, á las 3 p. m., en nuestra casa, 318 San Martín 326.

Ubicación: 10.000 hectáreas forman el lote 5, fracción B, de la sección XX y 1400 hectáreas linderas, son parte del lote 1, fracción A, sección XV. Tiene una población de 3 pulperías y cocina, galpón, corrales, bretes, baño de ovejas y 4 jagüeles. Los cercos son de 7 hilos. Se visita por Epupel, de donde los jueves sale mensajería hasta La Adelaida y de Quinta de Oro, o por General Acha, de donde la mensajería el mismo punto sale los viernes. En La Asturiana, distante 6 leguas del campo, se hallarán elementos de viaje. Mínima inspeccionará, ahí hay un buen negocio. Está mensurado judicialmente, por el ingeniero F. Córdoba. Reconquista 50. Títulos perfectos.—Corveray Peralta Martínez.
45623 a12

Judicial. En la Pampa, sección VIII. Una legua sobre Victorica. Entre las estaciones Luan Toro y Loventuel, del ferrocarril del Oeste, á una legua de una y otra, lindando con la colonia Sudero. Campo especialmente de ganadería, todo cercado con alambrado propio de seis hilos y con un jagüel calzado de agua superior.

Por orden del señor juez doctor Luis Ponce y Gómez, secretaría de Fernández, testamentaría de don Nemesio García. Base, 11.96 la hectárea, pudiendo tomar á su cargo el comprador una hipoteca de 11.875 $ con vencimiento á 7 de julio próximo y sin interés hasta esa fecha.

El **viernes 13 de mayo**, á las 3 de la tarde, en nuestra casa, 318 San Martín 326.

Está situado en el ángulo SE. del lote 17 de la fracción A y lo cruza el camino á Victorica, en cuyos extremos tiene tranqueras automáticas. Visítese y tómense informes que la situación del tro de esa sección es tan próxima al ferrocarril presenta ese campo como una oportunidad. Seña, 8 por ciento. Comisión, 2 por ciento.—Corvera y Peralta Martínez.
47890 a27

Judicial. Las mercaderías y muebles y útiles del almacén Avenida Triunvirato 1311-13 esquina Humbold. En este solo lugar.—Orden del señor Baires, secretaría de Cabrera. Testamentaría de doña María Cánepa de Mevi. Base, 1081.86 pesos, ó sea la 2|3 partes de la tasación.

El **domingo 15 de mayo**, á las 2 de la tarde, en la misma propiedad.

Ponemos á disposición de los interesados el inventario de las existencias que pueden revisar en nuestra casa. No se incluye en la venta los armazones del negocio. Seña, 8 o|o. Comisión, 2 por ciento. Informes, 318 San Martín 326.—Corvera y Peralta Martínez.
48225 a30

E. D. L.
79 PIEDRAS 79
Enrique D. Lagos y Cía.

Suntuosa mansión. Un verdadero pa- lacio. Obra del afamado arquitecto señor Christophersen. Belgrano 2852. En la parte más hermosa de esa importante avenida. Es la casa de más buen gusto y puro estilo. Consta de un regio salón Luis XVI que ocupa todo el frente decorado en oro y pinturas de París; otra sala, espléndido escritorio con su mueblaje completo de bibliotecas escritorio, caja de hierro, etc., plafones artísticos como los del salón, el hall es único como importancia y exquisito gusto, soberbia estufa, gran escalera de mármol amarillo del Azul, galería alta circular, vidrios artísticos en las claraboyas y una gran loggia que lo complementa, y que da también sobre el frente con tres ventanas de herrería artística, pisos de mosaico de mármol, gran estatua de bronce y una instalación eléctrica bien combinada, (como existe en toda la casa). Está todo tan bien decorado que pocas de necesitarse un gran capital para amueblarla ya está vestida de por sí, y esto hacemos notar especialmente á los interesados. También sobre el hall da el comedor, en relación con lo ya descripto y después el antecomedor también amueblado, el toilette, cocina, despensa con una instalación en dos pisos sumamente prolija, dependencias de servicio, etc.

En la planta alta encontramos seis hermosos dormitorios, un salón de billar y dos grandes salas de baño con guardarropa de fresno en varios cuerpos, con todos los detalles para una completa higiene, lavatorio y baño señorinado con mármol de San Luis, gran bañadera artísticamente decorada y demás muebles pertinentes; es necesario visitarla para darse cuenta exacta del negocio que ofrecemos y que al detallar nos quedamos más bien cortos en relación á la realidad.

El **jueves 5 de mayo**, á las 3 p. m. la venderemos sin base, sobre la hipoteca de 50.000 cédulas que reconoce al Banco Hipotecario Nacional (serie K casi á la par), pudiendo abonarse el resto en dos cuotas iguales, mitad al contado y mitad á 6 meses con interés de 7 o|o anual pagadero adelantado. Mide 18 varas de frente por 32 de fondo, con títulos de primer orden. Seña 8 o|o en el acto del remate, más el 2 o|o de nuestra comisión. Puede visitarse de 2 á 6 y de 8 á 10 p. m.—Enrique D. Lagos y Cía., 79 Piedras 79.
Piedras 79. 45698 a15

PUBLIO C. MASSINI & Ca.

Ventas de HOY

A LAS 3 P. M.

EN NUESTRA CASA SAN MARTIN 81

EN SAN JUAN—30.000 hectáreas divididas en 19 lotes cuyas superficies varían entre 1220 y 4972 hectáreas. Ubicadas en el departamento Iglesia, próximo á las poblaciones de Iglesia, Rodeo y Jachal. Base ínfima, $ 1.50 la hectárea.

HOY á las 3 p. m., en nuestra casa, San Martín 81.

COSTA RICA 171|73—Buena casa, al norte, en un barrio comercial con toda clase de comodidades, afirmados, tranvías. Mide 10 varas por 40 y consta de un buen edificio en perfecto estado de conservación, compuesto de salón de negocio, comedor, 4 habitaciones, cocina, w. c., 2 patios de mosaicos, entrada independiente para familia, cielos rasos de yeso, pisos, pino tea, etc. Venta con la ínfima base de pesos 19.000. A plazos.

HOY á las 3 p. m., en nuestra casa, San Martín 81.

MALABIA 1438—Entre Cabrera y Gorriti, muy buen barrio; consta de sala, vestíbulo, 3 dormitorios, gran comedor, patio y otro dormitorio, 2 piezas de servicio, gallinero, cocina, baño, w. c., pozo semisurgente y dependencias. Construída con materiales de primer orden, cielos rasos de yeso, celosías, banderolas, mosaicos, etc., etc. Base ínfima, $ 16.000, incluyendo una hipoteca de $ 6000 al 8 o|o de interés que vence dentro de un año, y que podrá tomar ó no á su cargo el comprador, abonando el excedente al contado.

El **miércoles 4 de mayo**, á las 3 p. m., en nuestra casa, San Martín 81, venderemos esta buena casa que recomendamos. Títulos perfectos. Seña, 8 o|o. Comisión, 2 o|o. Más datos en nuestra casa.—Publio C. Massini y Ca.
46829 a20

Casa al norte. Costa Rica 1713 entre Medrano y Almagro, muy buen barrio comercial con toda clase de comodidades, afirmados, tranvías, etc. Mide 10 varas de frente por 40. Ad corpus y consta de un buen edificio en perfecto estado de conservación, compuesto de salón de negocio, comedor, cuatro habitaciones, cocina, w. c., dos patios de mosaicos, entrada independiente para familia, cielos rasos de yeso, pisos pino de tea, etc. Venta llave en mano con la ínfima base de 19.000 $, pudiendo pagarse el importe una mitad al contado y la otra 2 un año con garantía hipotecaria y 7 1|2 por ciento de interés.

El **miércoles 4 de mayo**, á las 3 de la tarde, en nuestra casa, San Martín 81, venderemos esta propiedad cuya adquisición se recomienda y puede visitarse fácilmente de 8 a. m. á 12 y de 2 á 6 p. m. Títulos perfectos. Seña, 8 por ciento. Comisión, 2 por ciento. Más datos en nuestras oficinas, San Martín 81.—Publio C. Massini y Ca.
46380 a21

Casa Zabala 2340 entre Cabildo y Obli- gado, el barrio más lindo de Belgrano, sobre las Barrancas. Tranvías eléctricos á 20 varas. Mide 10 varas de frente por 22.50, contrafrente 10 varas 10, consta de un lindo edificio con jardín al frente, 3 habitaciones y dependencias, todo muy bien construído y en perfecto estado de conservación. Base, 5000 pesos.

El **domingo 8 de mayo**, á las 4 de la tarde, en la misma propiedad, venderemos esta linda casita, puede visitarse de 2 á 4 de la tarde. Títulos perfectos. Seña, 8 o|o. Comisión, 2 o|o. Más datos en nuestras oficinas, San Martín 81.—Publio C. Massini y Ca.
47148 a22

Casa Palpa 3281, entre Conde y Mar- tínez, á 2 cuadras del bulevar Colegiales, con adoquinado y tranvía á 1 cuadra del bulevar Alvarez Thomas (también con tranvía), barrio todo edificado. Mide 10 varas de frente por 19.50 y consta de un edificio nuevo, compuesto de salón, dos habitaciones, pieza de cocina y w. c., todo construído con buenos materiales. Base, 5000 pesos.

El **domingo 8 de mayo**, á las 3.30 de la tarde, en la misma propiedad, venderemos esta casita ubicada en el barrio que adelanta rápidamente. Títulos perfectos. Seña, 8 o|o. Comisión, 2 o|o. Más datos en nuestras oficinas, San Martín 81.—Publio C. Massini y Ca.
47151 a22

Judicial. Salta 307 al 311, entre Mo- reno y Belgrano, ubicación excepcional que no requiere comentarios. Venta por orden del señor juez doctor de la Torre (secretaría Paspiur) en los sautos sucesorios de doña Juana Farías de Bellocq. Mide 11.47 metros de frente al este por 25.98 metros de fondo, teniendo un martillo en su contra á la altura de los 9.55 por el costado norte de 3.46, prolongándose 4.33 hacia el fondo y terminando á los 12 metros 16 desde donde sigue ensanchando hasta dar con el terreno del señor Tallaferro, donde termina éste en 8.72, ó lo más ó menos que resulte dentro de muros. Consta de dos salas al frente, ocupadas por negocios, 7 piezas y dependencias. Base, 35.000 pesos.

El **miercoles 11 de mayo**, á las 3 de la tarde, en nuestra casa, San Martín 81, venderemos esta propiedad, cuya brillante ubicación la recomienda ampliamente. Títulos perfectos. Escrituras ante el escribano señor Spinosa. Seña, 8 o|o. Comisión, 2 o|o. Más datos en nuestras oficinas, San Martín 81.—Publio C. Massini y Ca.
47150 a22

Judicial. Brandzen 1612-14, frente á la plaza Vértiz, muy buen barrio, con toda clase de comodidades. Venta por orden del señor juez de primera instancia, doctor de la Torre (secretaría Larguir), en los autos sucesorios de doña Juana Farías de Bellocq; mide 8 metros 50 de frente al NO. 28.30 en el costado NE. y 28.30 en el SO. Consta de un edificio de ocho habitaciones y dependencias, todo en muy buen estado de conservación. Base, 20.000 pesos, incluyendo en esta suma una hipoteca en cédulas nacionales serie F, por 5000 pesos que el comprador tomará á cargo.

El **miercoles 11 de mayo**, á las 3 de la tarde, en nuestra casa, San Martín 81, venderemos esta propiedad muy bien ubicada. Títulos perfectos. Escrituras ante el escribano señor Spinosa. Seña, 8 o|o. Comisión, 2 o|o. Más datos en nuestras oficinas, San Martín 81.—Publio C. Massini y Ca.
47149 a22

Casa Cochabamba 3536, entre Maza y Boedo, muy buen barrio, á 1 cuadra del bulevar San Juan, con doble vía de eléctrico. Casa moderna, muy bien construída, nueva, mide 9 varas por 48. Ad corpus y consta de sala, 6 habitaciones y dependencias, cielos rasos de yeso, pisos de pino tea, mosaicos, carpintería de cedro, muy lindo frente, etc. Venta decidida, base, 18.000 pesos.

El **domingo 8 de mayo**, á las 4 de la tarde, en la misma propiedad.

Recomendamos visiten esta casa, lo que puede hacerse fácilmente, de 3 á 5 de la tarde, que dada su construcción y aspecto, llenará toda exigencia. Títulos perfectos. Seña, 8 o|o. Comisión, 2 o|o. Más datos en nuestras oficinas, San Martín 81.—Publio C. Massini y Ca.
47819 a27

Hotel privé moderno, recién termina- do, Talcahuano 722, sobre la plaza Lavalle, tribunales y teatro Colón. Edificio nuevo construído bajo la dirección del arquitecto C. Schindler ajustados á las exigencias del gusto moderno, es una casa de habitación confortable y lujosa, todo allí es seleccionado y rico, tanto los detalles de su edificación como lo pormenores de su esmerada distribución. Se compone de dos pisos altos y piso bajo de servicio con garage, rentada de mármol amarillo, escalera de roble, cielos rasos decorados, pisos de parquet, decoraciones de cartón pierre, paseaux de seda y techo vitraux cristales, mosaicos extranjeros, calefacción central, etc., etc. Base, 90.000 pesos, pagaderos tercera parte al contado, tercera á un año y tercera á dos años de plazo, con garantía hipotecaria y 7 o|o de interés. Mide 8 1|2 varas de frente por 29 varas de fondo. Ad corpus.

El **miercoles 11 de mayo**, á las 3

...lton y la de conservas de Watson y Ca. y ...los grandes talleres de Lutz y Schultz. Ven...dos sin base, á tanto la vara cuadrada, pagade...rta parte al contado y el resto en tres ...ales, á 6, 12 y 18 meses de plazo, con ...o de interés y pagarés hipotecarios.
El **domingo 8 de mayo**, á las 3 p. m., ...s mismos terrenos, venderemos estos 6 ...que son los únicos disponibles en este pa...privilegiado, pues todo está vendido y edi...ándose. Títulos perfectos. Escritu...ado ó edificándose. Títulos perfectos. Escritu...ación inmediata. Escribanía del ...ante los señores Magau y López. Seña, ...o. Comisión, 2 o|o. Más datos y planos en ...estras oficinas, San Martín 81.—Publio C. ...ssini y Ca. 46827 a20

Ofrecemos particularmente terrenos, por mensualidades, saldos de remates anteriores, venta á precios moderados y en los siguientes puntos:
EN SAENZ PEÑA—Entre Villa Devoto y Santos Lugares. En el límite del municipio de la capital. Frente á los grandes talleres de esta empresa. A tres cuadras justas de la estación Saenz y todo el pueblo iluminado por alcohol carburado. El tranvía eléctrico de Lacroze Hnos. y Ca. pasa por todo un frente de estos terrenos. Venta en 80 mensualidades, sin interés.
EN NUEVA POMPEYA—A 3 cuadras de la avenida Saenz, con tranvía eléctrico, 5 de la estación Nueva Pompeya y 3 del Riachuelo. Rodeados de mucha edificación, ubicación de mucho porvenir por tratarse de barrio de grandes fábricas. Con frente á las calles Ferré, O'Gorman, Ferrocarril Sur y otras. Venta en 60 mensualidades, sin interés.
EN VILLA BALLESTER—A dos cuadras de la estación. En lo más valioso y edificado de ese pueblo de porvenir cierto é inmediato. Con frente á las calles Vicente López, Victoria, Pueyrredón y Belgrano. Todos los lotes con árboles frutales y plantaciones de mérito. Venta en 60 mensualidades.
EN VILLA LURO—Lo mejor de la parroquia de Vélez Sársfield. A 2 cuadras de Rivadavia y á 4 del tranvía eléctrico, en un barrio que ha progresado de una manera extraordinaria, lo único que queda allí por venderse, con frente á las calles Milton, Lope de Vega, Becacay, Bogotá y Gaona. Venta en 30 mensualidades, sin interés.
EN EL CABALLITO—Terreno Centenera entre Río Cuarto y Don Cristóbal. Barrio completamente edificado. La calle Centenera es la calle directa á la plaza Primera Junta. Dista tres cuadras al sur de Rivadavia. Venta en 30 mensualidades, sin interés. San Martín 81.—Publio C. Massini y Ca. 48415 31

Pampa y Triunvirato. Los últimos 90 lotes con frentes á estas importantes avenidas y calles Bella Vista, Pacheco, Juramento y Echeverría. El punto más alto de Belgrano, con tranvía eléctrico al frente (compañía Lacroze) y el número 96 del Anglo-Argentino, á 3 cuadras por la calle Acha, y el número 98 por el bulevar Monroe, á 4 cuadras del terreno en venta. Son los mejores terrenos que han salido á la venta, pues las calles están abiertas y abovedadas, todas las manzanas cercadas de alambre tejido, veredas hechas y luz eléctrica, adoquinados y tranvías al frente. La venta se hace en 60 mensualidades, sin interés, sin base, á tanto la vara cuadrada, por orden y cuenta de la oficina de tierras de Volpi y Ca., B. Mitre 345 al 55 y sin más desembolso que 2 mensualidades de garantía en el acto del remate y dos más para retirar el título provisorio que será dado en la oficina de tierras de Volpi y Ca.
El **domingo 8 de mayo**, á las 3 de la tarde, sobre los mismos terrenos, venderemos estos 90 lotes, que serán otros tantos edificios para un corto plazo de tiempo; pues tengan presente que no adquirir hoy estos terrenos es desperdiciar una ocasión que no se presentará otra vez, tanto por adelantos antes mencionados, como por las fáciles condiciones de pago que los ponen al alcance del más modesto bolsillo. Títulos perfectos. Posesión inmediata. Escrituración ante el escribano señor Regino Letchos. El día del remate pondremos tranvía gratis, de Entre Ríos y Chile á la 1.40 p. m. y de Corrientes y Callao á la 1.50 p. m. Por más datos planos y boletos á la oficina de Volpi y Ca., 6 en nuestra casa, San Martín 81.—Publio C.Massini y Ca. 48538 m2

En Monte Grande. 83.000 varas cuadradas, divididas en 16 cuartos de manzanas de 4800 á 5800 v. c. cada uno, con frente á la vía de Rondeau, á 600 m. aproximadamente de esa vía de ferrocarril y en medio de mucha edificación y grandes quintas. Terrenos altos, muy á propósitos para la construcción de chalets y para subdividir en pequeños lotes de muy fácil colocación. Venta forzosa por división de condominio, con la infima base de 20 centavos la vara cuadrada, á pagarse una mitad al contado y mitad á 6 meses de plazo, sin interés y con pagarés hipotecarios.
El **miércoles 11 de mayo**, a las 3 de la tarde, en nuestra casa, San Martín 81, venderemos estos bien situados terrenos, cuyo porvenir es muy cierto é inmediato. Títulos perfectos. Escrituras ante el señor escribano Navarro Beitrán. Seña, 8 o|o. Comisión, 2 o|o. Más datos y planos en nuestras oficinas, San Martín 81.—Publio C. Massini y Ca.
48418 m1

Terreno calle King entre Díaz Vélez y Potosí, á 30 varas del bulevar Díaz Vélez y una cuadra de Gazcón, ambas con adoquinado y tranvías eléctricos, barrio todo edificado y de inmenso porvenir. Mide 10 varas de frente por 33, con un martillo á favor, total 355 varas cuadradas. Venta sin base, á tanto la vara cuadrada, pagadero la mitad al contado y mitad á un año de plazo, sin interés y con garantía hipotecaria.
El **domingo 8 de mayo**, á las 2 de la tarde, sobre el mismo terreno, venderemos esta gran oportunidad, cuya inmejorable ubicación lo recomienda. Títulos perfectos. Seña, 8 o|o. Comisión, 2 o|o. Más datos y planos en nuestras oficinas, San Martín 81.—Publio C. Massini y Ca.
48537 m2

CAMPOS

En el Neuquen, sección 24, lotes 2 y 4 en el Valle de Nagueira, con una legua de frente al río Limay, 3700 hectáreas divididas en dos lotes, uno de 2100 hectáreas y el otro de 1600 hectáreas, con opción. El río Limay es navegable continuamente por tres vapores del ferrocarril del Sur, los cuales tiene Xicluna de Errea y en el mismo campo hay una casa de comercio, que paga de alquiler 500 pesos anuales, sin derecho á campo, está á 10 leguas de las poblaciones de Cabo Aiarcón y Piedra del Aguila, es muy rico campo, con abundantes aguadas naturales. Se encuentra comprendido en los valles de la ley de irrigación. Venta forzosa, con hipoteca por 15.000 $, en cédulas argentinas, que el corirpador tomará á la par de plaza, donando el excedente si lo hubiere, de la siguiente manera: la cuarta parte al contado, tercera parte á 6 meses y tercera parte á 12 meses de plazo, con 7 o|o de interés.
El **miercoles 11 de mayo**, á las 3 de la tarde, en nuestra casa, San Martín 81, venderemos este buen campo, cuyo porvenir es grandioso, pues la continuación del F. C. S. á Chile pasará muy inmediato al campo en venta. Títulos perfectos. Seña, 8 o|o. Comisión, 2 o|o. Más datos y planos en nuestras oficinas, San Martín 81.—Publio C. Massini y Ca.
46673 a19

E. de Chapeaurouge

PUEBLO Y COLONIA SAN MAURICIO

Los afamados campos de San Mauricio, partido de General Villegas, lindando con el de Trenque-Lauquen, sobre la zanja Alsina y la estación San Mauricio (F. C. O.).

2000 hectáreas, divididas en chacras, quintas y lares, tierra alfalfada y refinada, especial para pupas, maíz, trigo y toda clase cereales, sin seca y agua dulce á 4 metros, en el centro de producción más exuberante de la provincia. El pueblo de San Mauricio con sus edificios públicos ya construidos está llamado á ser uno de los más importantes de la república por la riqueza de sus tierras, por lo potable de sus aguas, y por el gran radio de agricultura que abarca.
El **domingo 8 de mayo**, después de obsequiar á la concurrencia con un almuerzo campestre, se venderán sin base estas tierras bajo las condiciones siguientes: solares en 48 mensualidades, sin interés; quintas en 36 mensualidades, también sin interés, chacras, 10 o|o al firmar el boleto, 15 o|o el 8 de junio, al escriturar, 25 o|o el 8 de junio de 1911, 25 o|o el 8 de junio de 1912 y 25 o|o el 8 de junio de 1913, con 7 o|o de interés y garantía de la misma tierra. Por más datos á mi escritorio, Reconquista 545 y para revisar el pueblo y chacras concurrir en San Mauricio, á don Mauricio Durán.
—E. de Chapeaurouge. 45499 vm7

ANGEL M. DEVOTO

Avenida Santa Fe 5160, terrenos excepcionales. A 3 años de plazo. Como situación, en la gran arteria, como dimensiones, 11 varas de frente por 56 uno y 11 varas por 63 el otro, lo mismo que como condiciones de pago no hay nada ofrecido en ese barrio de importancia, donde la construcción para habitar ó para renta, tiene aseguradas las mejores perpectivas. Venta-liquidación á cualquier precio, un lote con opción al otro. En base, Cuarta parte al contado y el saldo en tres cuotas iguales, á uno, dos y tres años de plazo, con garantía hipotecaria, 6 por ciento al año.
El **domingo 8 de mayo**, á las 3.30 de la tarde, en los terrenos.
Títulos perfectos. Escrituras por ante el escribano señor Antonio Solari. Seña, 8 o|o. Comisión, 2 o|o. Informes y planos en mi escritorio, Avenida de Mayo 564.—Angel M. Devoto. 48164 a29

Casa Cuyo 3169, entre Bulnes y Salsuero, á 1 cuadra de Corrientes y Medrano. En el más lindo barrio de familias. Tranvía y adoquinado al frente. Buen edificio, sala, dos dormitorios, comedor, una pieza en altos, baño y dependencias, balcones y celosías al frente, zaguán con cancel, cielos rasos, pisos de tea y mosaico, servicio de cloacas, aguas corrientes, etc. Mide 9 varas por 21. Base, 11.000 pesos.
El **domingo 8 de mayo**, á las 3 de la tarde. Títulos perfectos. — Angel M. Devoto, Avenida de Mayo 564. 48452 m1

Magnífica casa al norte, Avenida Canning 2550, al lado de Santa Fe. Mide 9.50 vs. por 47 de fondo. Base, 35.000 $, inclusive 21.000 m. argentinas. Ofrecen 300 $ con contrata. Cuenta con sala y comedor que cuadra sus patios, 4 dormitorios, baño con agua caliente, 2 piezas de servicio, otras de altos, galpón de 6 por 3, cocina económica, excusado, gas, agibe, y aguas corrientes, azotea, cielos rasos decorados, pisos de tea, celosías y carpintería de cedro, mayolicas, mosaicos, mármoles, revestimientos, etc. Frente moderno con balconcitos, veredas de piedra, arboledas, adoquinado y eléctrico núm. 73 y 87. Barrio embellecido por soberbias construcciones y predilecto de las familias pudientes. Vistase. Más datos, Bmé. Mitre 537.—RISSO-PATRON & Ca.
El DGO. 8 de MAYO, á las 3.30.
47732 a26

Perfectamente situada. La casa Arenales 2329, entre Azcuénaga y Larrea. De altos y perfectamente construida. Base, 28.000 pesos, pudiendo el comprador tomar $ 15.000 en hipoteca. Está á 100 metros de las avenidas Santa Fe y Pueyrredón. El piso bajo consta de sala, 3 dormitorios, comedor, sótano con mucha luz y ventilación, baño, cocina y w. c. con revestimiento de azulejos. El piso alto, 2 piezas al frente, 1 dormitorio, 2 piezas chicas y gran terraza, y baño grande con w. c. Techos de azotea, tirantes de hierro, cielos rasos de yeso pisos pino de tea, muros empanelados, carpintería y celosías de cedro, etc. Vístase de 3 á 5. Datos, B. Mitre 537.—RISSO-PATRON & Ca.
El **dgo. 8 de mayo**, á las 5. 47505 a24

Sobre la Avenida Santa Fe, la casa Anchorena 1481, entre Santa Fe y Arenales. Está en uno de los barrios preferidos de la capital, por la importancia de sus construcciones y por el vecindario que lo habita. Base, 25.000 $. Es edificio de altos y consta de 3 departamentos. Hay 4 piezas en el piso de altos y 4 en el bajo y 4 en el fondo con cielos rasos de y de más comodidades. Renta $ 200. Es especial para obtener gran renta. Datos, B. Mitre 537.—RISSO-PATRON & Ca.
El **dgo. 8 de mayo**, á las 4.30. 47508 a24

Espaciosa, casa en Palermo. Calle Acevedo 2153, entre Paraguay y Guatemala. Base, $ 18.000. Mide 10 varas de frente por 71 de fondo; consta de jardín al frente, 5 amplias habitaciones, cuarto de baño y un galponcito, frescos de azotea, cielos raso de yeso, pisos pino de tea, puertas y celosías de cedro, umbrales de mármol, gas, pozo semisurgente y gran parral con zazzo de hierro. Barrio de edificación moderna, que cuenta con adoquinado y tranvías para todas direcciones. Los Nos. 64, 68 y Lacroze pasan por frente á esta propiedad. Datos, B. Mitre 537.—RISSO-PATRON & Ca.
El **dgo. 8 de mayo**, á las 3. 47509 a24

Casa al norte. Calle Cabrera 2980, entre Laprida y Anchorena. Es el punto más alto de la capital. Base, 15.000 $. Es de estilo moderno, instalación sanitaria. Consta de sala con balconcitos, 2 piezas, cocina, w. c., cloacas, gas, aguas corrientes calle con adoquinado, acera con árboles tranvías y vecindario excelente; está inmediata á las importantes avenidas Córdoba y Pueyrredón. Inmediata. Escrituras ante el escribano señor Regino Letchos. El día del remate pondremos tranvía gratis, de Entre Ríos y Chile á la 1.40 p. m. y de Corrientes y Callao á la 1.50 p. m. Por más datos planos y boletos á la oficina de Volpi y Ca., 6 en nuestra casa, San Martín 81.—Publio C.Massini y Ca.
48538 m2

En Monte Grande. 83.000 varas cuadradas, divididas en 16 cuartos de manzanas de 4800 á 5800 v. c. cada uno, con frente á la vía de Rondeau, á 600 m. aproximadamente de esa vía de ferrocarril y en medio de mucha edificación y grandes quintas. Terrenos altos, muy á propósitos para la construcción de chalets y para subdividir en pequeños lotes de muy fácil colocación. Venta forzosa por división de condominio, con la infima base de 20 centavos la vara cuadrada, á pagarse una mitad al contado y mitad á 6 meses de plazo, sin interés y con pagarés hipotecarios.
El **miercoles 11 de mayo**, a las 3 de la tarde, en nuestra casa, San Martín 81, venderemos estos bien situados terrenos, cuyo porvenir es muy cierto é inmediato. Títulos perfectos. Escrituras ante el señor escribano Navarro Beitrán. Seña, 8 o|o. Comisión, 2 o|o. Más datos y planos en nuestras oficinas, San Martín 81.—Publio C. Massini y Ca.
48538 m2

Terreno calle King entre Díaz Vélez y Potosí, á 30 varas del bulevar Díaz Vélez y una cuadra de Gazcón, ambas con adoquinado y tranvías eléctricos, barrio todo edificado y de inmenso porvenir. Mide 10 varas de frente por 33, con un martillo á favor, total 355 varas cuadradas. Venta sin base, á tanto la vara cuadrada, pagadero la mitad al contado y mitad á un año de plazo, sin interés y con garantía hipotecaria.
El **domingo 8 de mayo**, á las 2 de la tarde, sobre el mismo terreno, venderemos esta gran oportunidad, cuya inmejorable ubicación lo recomienda. Títulos perfectos. Seña, 8 o|o. Comisión, 2 o|o. Más datos y planos en nuestras oficinas, San Martín 81.—Publio C. Massini y Ca.
48537 m2

CAMPOS

En el Neuquen, sección 24, lotes 2 y 4 en el Valle de Nagueira, con una legua de frente al río Limay, 3700 hectáreas divididas en dos lotes, uno de 2100 hectáreas y el otro de 1600 hectáreas, con opción. El río Limay es navegable continuamente por tres vapores del ferrocarril del Sur, los cuales tiene Xicluna de Errea y en el mismo campo hay una casa de comercio, que paga de alquiler 500 pesos anuales, sin derecho á campo, está á 10 leguas de las poblaciones de Cabo Aiarcón y Piedra del Aguila, es muy rico campo, con abundantes aguadas naturales. Se encuentra comprendido en los valles de la ley de irrigación. Venta forzosa, con hipoteca por 15.000 $, en cédulas argentinas, que el corirpador tomará á la par de plaza, donando el excedente si lo hubiere, de la siguiente manera: la cuarta parte al contado, tercera parte á 6 meses y tercera parte á 12 meses de plazo, con 7 o|o de interés.
El **miercoles 11 de mayo**, á las 3 de la tarde, en nuestra casa, San Martín 81, venderemos este buen campo, cuyo porvenir es grandioso, pues la continuación del F. C. S. á Chile pasará muy inmediato al campo en venta. Títulos perfectos. Seña, 8 o|o. Comisión, 2 o|o. Más datos y planos en nuestras oficinas, San Martín 81.—Publio C. Massini y Ca.
46673 a19

E. de Chapeaurouge

PUEBLO Y COLONIA SAN MAURICIO

Los afamados campos de San Mauricio, partido de General Villegas, lindando con el de Trenque-Lauquen, sobre la zanja Alsina y la estación San Mauricio (F. C. O.).

2000 hectáreas, divididas en chacras, quintas y lares, tierra alfalfada y refinada, especial para pupas, maíz, trigo y toda clase cereales, sin seca y agua dulce á 4 metros, en el centro de producción más exuberante de la provincia. El pueblo de San Mauricio con sus edificios públicos ya construidos está llamado á ser uno de los más importantes de la república por la riqueza de sus tierras, por lo potable de sus aguas, y por el gran radio de agricultura que abarca.
El **domingo 8 de mayo**, después de obsequiar á la concurrencia con un almuerzo campestre, se venderán sin base estas tierras bajo las condiciones siguientes: solares en 48 mensualidades, sin interés; quintas en 36 mensualidades, también sin interés, chacras, 10 o|o al firmar el boleto, 15 o|o el 8 de junio, al escriturar, 25 o|o el 8 de junio de 1911, 25 o|o el 8 de junio de 1912 y 25 o|o el 8 de junio de 1913, con 7 o|o de interés y garantía de la misma tierra. Por más datos á mi escritorio, Reconquista 545 y para revisar el pueblo y chacras concurrir en San Mauricio, á don Mauricio Durán.
—E. de Chapeaurouge. 45499 vm7

ANGEL M. DEVOTO

Avenida Santa Fe 5160, terrenos excepcionales. A 3 años de plazo. Como situación, en la gran arteria, como dimensiones, 11 varas de frente por 56 uno y 11 varas por 63 el otro, lo mismo que como condiciones de pago no hay nada ofrecido en ese barrio de importancia, donde la construcción para habitar ó para renta, tiene aseguradas las mejores perpectivas. Venta-liquidación á cualquier precio, un lote con opción al otro. En base, Cuarta parte al contado y el saldo en tres cuotas iguales, á uno, dos y tres años de plazo, con garantía hipotecaria, 6 por ciento al año.
El **domingo 8 de mayo**, á las 3.30 de la tarde, en los terrenos.
Títulos perfectos. Escrituras por ante el escribano señor Antonio Solari. Seña, 8 o|o. Comisión, 2 o|o. Informes y planos en mi escritorio, Avenida de Mayo 564.—Angel M. Devoto. 48164 a29

Casa Cuyo 3169, entre Bulnes y Salsuero, á 1 cuadra de Corrientes y Medrano. En el más lindo barrio de familias. Tranvía y adoquinado al frente. Buen edificio, sala, dos dormitorios, comedor, una pieza en altos, baño y dependencias, balcones y celosías al frente, zaguán con cancel, cielos rasos, pisos de tea y mosaico, servicio de cloacas, aguas corrientes, etc. Mide 9 varas por 21. Base, 11.000 pesos.
El **domingo 8 de mayo**, á las 3 de la tarde. Títulos perfectos. — Angel M. Devoto, Avenida de Mayo 564. 48452 m1

Magnífica casa al norte, Avenida Canning 2550, al lado de Santa Fe. Mide 9.50 vs. por 47 de fondo. Base, 35.000 $, inclusive 21.000 m. argentinas. Ofrecen 300 $ con contrata. Cuenta con sala y comedor que cuadra sus patios, 4 dormitorios, baño con agua caliente, 2 piezas de servicio, otras de altos, galpón de 6 por 3, cocina económica, excusado, gas, agibe, y aguas corrientes, azotea, cielos rasos decorados, pisos de tea, celosías y carpintería de cedro, mayolicas, mosaicos, mármoles, revestimientos, etc. Frente moderno con balconcitos, veredas de piedra, arboledas, adoquinado y eléctrico núm. 73 y 87. Barrio embellecido por soberbias construcciones y predilecto de las familias pudientes. Vistase. Más datos, Bmé. Mitre 537.—RISSO-PATRON & Ca.
El DGO. 8 de MAYO, á las 3.30.
47732 a26

Perfectamente situada. La casa Arenales 2329, entre Azcuénaga y Larrea. De altos y perfectamente construida. Base, 28.000 pesos, pudiendo el comprador tomar $ 15.000 en hipoteca. Está á 100 metros de las avenidas Santa Fe y Pueyrredón. El piso bajo consta de sala, 3 dormitorios, comedor, sótano con mucha luz y ventilación, baño, cocina y w. c. con revestimiento de azulejos. El piso alto, 2 piezas al frente, 1 dormitorio, 2 piezas chicas y gran terraza, y baño grande con w. c. Techos de azotea, tirantes de hierro, cielos rasos de yeso pisos pino de tea, muros empanelados, carpintería y celosías de cedro, etc. Vístase de 3 á 5. Datos, B. Mitre 537.—RISSO-PATRON & Ca.
El **dgo. 8 de mayo**, á las 5. 47505 a24

Sobre la Avenida Santa Fe, la casa Anchorena 1481, entre Santa Fe y Arenales. Está en uno de los barrios preferidos de la capital, por la importancia de sus construcciones y por el vecindario que lo habita. Base, 25.000 $. Es edificio de altos y consta de 3 departamentos. Hay 4 piezas en el piso de altos y 4 en el bajo y 4 en el fondo con cielos rasos de y de más comodidades. Renta $ 200. Es especial para obtener gran renta. Datos, B. Mitre 537.—RISSO-PATRON & Ca.
El **dgo. 8 de mayo**, á las 4.30. 47508 a24

Espaciosa, casa en Palermo. Calle Acevedo 2153, entre Paraguay y Guatemala. Base, $ 18.000. Mide 10 varas de frente por 71 de fondo; consta de jardín al frente, 5 amplias habitaciones, cuarto de baño y un galponcito, frescos de azotea, cielos raso de yeso, pisos pino de tea, puertas y celosías de cedro, umbrales de mármol, gas, pozo semisurgente y gran parral con zazzo de hierro. Barrio de edificación moderna, que cuenta con adoquinado y tranvías para todas direcciones. Los Nos. 64, 68 y Lacroze pasan por frente á esta propiedad. Datos, B. Mitre 537.—RISSO-PATRON & Ca.
El **dgo. 8 de mayo**, á las 3. 47509 a24

Casa al norte. Calle Cabrera 2980, entre Laprida y Anchorena. Es el punto más alto de la capital. Base, 15.000 $. Es de estilo moderno, instalación sanitaria. Consta de sala con balconcitos, 2 piezas, cocina, w. c., cloacas, gas, aguas corrientes calle con adoquinado, acera con árboles tranvías y vecindario excelente; está inmediata á las importantes avenidas Córdoba y Pueyrredón. Inmediata. Escrituras ante el escribano señor Regino Letchos. El día del remate pondremos tranvía gratis, de Entre Ríos y Chile á la 1.40 p. m. y de Corrientes y Callao á la 1.50 p. m. Por más datos planos y boletos á la oficina de Volpi y Ca., 6 en nuestra casa, San Martín 81.—Publio C.Massini y Ca.
48538 m2

En Monte Grande. 83.000 varas cuadradas, divididas en 16 cuartos de manzanas de 4800 á 5800 v. c. cada uno, con frente á la vía de Rondeau, á 600 m. aproximadamente de esa vía de ferrocarril y en medio de mucha edificación y grandes quintas. Terrenos altos, muy á propósitos para la construcción de chalets y para subdividir en pequeños lotes de muy fácil colocación. Venta forzosa por división de condominio, con la infima base de 20 centavos la vara cuadrada, á pagarse una mitad al contado y mitad á 6 meses de plazo, sin interés y con pagarés hipotecarios.
El **miercoles 11 de mayo**, a las 3 de la tarde, en nuestra casa, San Martín 81, venderemos estos bien situados terrenos, cuyo porvenir es muy cierto é inmediato. Títulos perfectos. Escrituras ante el señor escribano Navarro Beitrán. Seña, 8 o|o. Comisión, 2 o|o. Más datos y planos en nuestras oficinas, San Martín 81.—Publio C. Massini y Ca.
48538 m2

Terreno calle King entre Díaz Vélez y Potosí, á 30 varas del bulevar Díaz Vélez y una cuadra de Gazcón, ambas con adoquinado y tranvías eléctricos, barrio todo edificado y de inmenso porvenir. Mide 10 varas de frente por 33, con un martillo á favor, total 355 varas cuadradas. Venta sin base, á tanto la vara cuadrada, pagadero la mitad al contado y mitad á un año de plazo, sin interés y con garantía hipotecaria.
El **domingo 8 de mayo**, á las 2 de la tarde, sobre el mismo terreno, venderemos esta gran oportunidad, cuya inmejorable ubicación lo recomienda. Títulos perfectos. Seña, 8 o|o. Comisión, 2 o|o. Más datos y planos en nuestras oficinas, San Martín 81.—Publio C. Massini y Ca.
48537 m2

CAMPOS

En el Neuquen, sección 24, lotes 2 y 4 en el Valle de Nagueira, con una legua de frente al río Limay, 3700 hectáreas divididas en dos lotes, uno de 2100 hectáreas y el otro de 1600 hectáreas, con opción. El río Limay es navegable continuamente por tres vapores del ferrocarril del Sur, los cuales tiene Xicluna de Errea y en el mismo campo hay una casa de comercio, que paga de alquiler 500 pesos anuales, sin derecho á campo, está á 10 leguas de las poblaciones de Cabo Aiarcón y Piedra del Aguila, es muy rico campo, con abundantes aguadas naturales. Se encuentra comprendido en los valles de la ley de irrigación. Venta forzosa, con hipoteca por 15.000 $, en cédulas argentinas, que el corirpador tomará á la par de plaza, donando el excedente si lo hubiere, de la siguiente manera: la cuarta parte al contado, tercera parte á 6 meses y tercera parte á 12 meses de plazo, con 7 o|o de interés.
El **miercoles 11 de mayo**, á las 3 de la tarde, en nuestra casa, San Martín 81, venderemos este buen campo, cuyo porvenir es grandioso, pues la continuación del F. C. S. á Chile pasará muy inmediato al campo en venta. Títulos perfectos. Seña, 8 o|o. Comisión, 2 o|o. Más datos y planos en nuestras oficinas, San Martín 81.—Publio C. Massini y Ca.
46673 a19

E. de Chapeaurouge

PUEBLO Y COLONIA SAN MAURICIO

Los afamados campos de San Mauricio, partido de General Villegas, lindando con el de Trenque-Lauquen, sobre la zanja Alsina y la estación San Mauricio (F. C. O.).

2000 hectáreas, divididas en chacras, quintas y lares, tierra alfalfada y refinada, especial para pupas, maíz, trigo y toda clase cereales, sin seca y agua dulce á 4 metros, en el centro de producción más exuberante de la provincia. El pueblo de San Mauricio con sus edificios públicos ya construidos está llamado á ser uno de los más importantes de la república por la riqueza de sus tierras, por lo potable de sus aguas, y por el gran radio de agricultura que abarca.
El **domingo 8 de mayo**, después de obsequiar á la concurrencia con un almuerzo campestre, se venderán sin base estas tierras bajo las condiciones siguientes: solares en 48 mensualidades, sin interés; quintas en 36 mensualidades, también sin interés, chacras, 10 o|o al firmar el boleto, 15 o|o el 8 de junio, al escriturar, 25 o|o el 8 de junio de 1911, 25 o|o el 8 de junio de 1912 y 25 o|o el 8 de junio de 1913, con 7 o|o de interés y garantía de la misma tierra. Por más datos á mi escritorio, Reconquista 545 y para revisar el pueblo y chacras concurrir en San Mauricio, á don Mauricio Durán.
—E. de Chapeaurouge. 45499 vm7

ANGEL M. DEVOTO

Avenida Santa Fe 5160, terrenos excepcionales. A 3 años de plazo. Como situación, en la gran arteria, como dimensiones, 11 varas de frente por 56 uno y 11 varas por 63 el otro, lo mismo que como condiciones de pago no hay nada ofrecido en ese barrio de importancia, donde la construcción para habitar ó para renta, tiene aseguradas las mejores perpectivas. Venta-liquidación á cualquier precio, un lote con opción al otro. En base, Cuarta parte al contado y el saldo en tres cuotas iguales, á uno, dos y tres años de plazo, con garantía hipotecaria, 6 por ciento al año.
El **domingo 8 de mayo**, á las 3.30 de la tarde, en los terrenos.
Títulos perfectos. Escrituras por ante el escribano señor Antonio Solari. Seña, 8 o|o. Comisión, 2 o|o. Informes y planos en mi escritorio, Avenida de Mayo 564.—Angel M. Devoto. 48164 a29

Casa Cuyo 3169, entre Bulnes y Salsuero, á 1 cuadra de Corrientes y Medrano. En el más lindo barrio de familias. Tranvía y adoquinado al frente. Buen edificio, sala, dos dormitorios, comedor, una pieza en altos, baño y dependencias, balcones y celosías al frente, zaguán con cancel, cielos rasos, pisos de tea y mosaico, servicio de cloacas, aguas corrientes, etc. Mide 9 varas por 21. Base, 11.000 pesos.
El **domingo 8 de mayo**, á las 3 de la tarde. Títulos perfectos. — Angel M. Devoto, Avenida de Mayo 564. 48452 m1

Magnífica casa al norte, Avenida Canning 2550, al lado de Santa Fe. Mide 9.50 vs. por 47 de fondo. Base, 35.000 $, inclusive 21.000 m. argentinas. Ofrecen 300 $ con contrata. Cuenta con sala y comedor que cuadra sus patios, 4 dormitorios, baño con agua caliente, 2 piezas de servicio, otras de altos, galpón de 6 por 3, cocina económica, excusado, gas, agibe, y aguas corrientes, azotea, cielos rasos decorados, pisos de tea, celosías y carpintería de cedro, mayolicas, mosaicos, mármoles, revestimientos, etc. Frente moderno con balconcitos, veredas de piedra, arboledas, adoquinado y eléctrico núm. 73 y 87. Barrio embellecido por soberbias construcciones y predilecto de las familias pudientes. Vistase. Más datos, Bmé. Mitre 537.—RISSO-PATRON & Ca.
El DGO. 8 de MAYO, á las 3.30.
47732 a26

Perfectamente situada. La casa Arenales 2329, entre Azcuénaga y Larrea. De altos y perfectamente construida. Base, 28.000 pesos, pudiendo el comprador tomar $ 15.000 en hipoteca. Está á 100 metros de las avenidas Santa Fe y Pueyrredón. El piso bajo consta de sala, 3 dormitorios, comedor, sótano con mucha luz y ventilación, baño, cocina y w. c. con revestimiento de azulejos. El piso alto, 2 piezas al frente, 1 dormitorio, 2 piezas chicas y gran terraza, y baño grande con w. c. Techos de azotea, tirantes de hierro, cielos rasos de yeso pisos pino de tea, muros empanelados, carpintería y celosías de cedro, etc. Vístase de 3 á 5. Datos, B. Mitre 537.—RISSO-PATRON & Ca.
El **dgo. 8 de mayo**, á las 5. 47505 a24

Sobre la Avenida Santa Fe, la casa Anchorena 1481, entre Santa Fe y Arenales. Está en uno de los barrios preferidos de la capital, por la importancia de sus construcciones y por el vecindario que lo habita. Base, 25.000 $. Es edificio de altos y consta de 3 departamentos. Hay 4 piezas en el piso de altos y 4 en el bajo y 4 en el fondo con cielos rasos de y de más comodidades. Renta $ 200. Es especial para obtener gran renta. Datos, B. Mitre 537.—RISSO-PATRON & Ca.
El **dgo. 8 de mayo**, á las 4.30. 47508 a24

Espaciosa, casa en Palermo. Calle Acevedo 2153, entre Paraguay y Guatemala. Base, $ 18.000. Mide 10 varas de frente por 71 de fondo; consta de jardín al frente, 5 amplias habitaciones, cuarto de baño y un galponcito, frescos de azotea, cielos raso de yeso, pisos pino de tea, puertas y celosías de cedro, umbrales de mármol, gas, pozo semisurgente y gran parral con zazzo de hierro. Barrio de edificación moderna, que cuenta con adoquinado y tranvías para todas direcciones. Los Nos. 64, 68 y Lacroze pasan por frente á esta propiedad. Datos, B. Mitre 537.—RISSO-PATRON & Ca.
El **dgo. 8 de mayo**, á las 3. 47509 a24

Casa al norte. Calle Cabrera 2980, entre Laprida y Anchorena. Es el punto más alto de la capital. Base, 15.000 $. Es de estilo moderno, instalación sanitaria. Consta de sala con balconcitos, 2 piezas, cocina, w. c., cloacas, gas, aguas corrientes calle con adoquinado, acera con árboles tranvías y vecindario excelente; está inmediata á las importantes avenidas Córdoba y Pueyrredón. Inmediata. Escrituras ante el escribano señor Regino Letchos. El día del remate pondremos tranvía gratis, de Entre Ríos y Chile á la 1.40 p. m. y de Corrientes y Callao á la 1.50 p. m. Por más datos planos y boletos á la oficina de Volpi y Ca., 6 en nuestra casa, San Martín 81.—Publio C.Massini y Ca.
48538 m2

HOY
NECOCHEA
TERRENOS CERCA DEL MAR
64 lotes de 3.333 varas
BASE $ 12 POR MES EL LOTE
EN 60 MENSUALIDADES SIN INTERES
16 lotes de 15.695 varas
BASE: 6 CENTAVOS LA VARA
MITAD AL CONTADO Y MITAD A 6 MESES SIN INTERES
POSESION Y ESCRITURAS INMEDIATAS
HOY MIERCOLES A LAS 3 P. M.
EN Bme. MITRE 530
GUERRICO & WILLIAMS
48964 14

CASAS Y TERRENOS

En Necochea. Negocio de gran porvenir y poco dinero. La chacra 72, de 16 lotes, de 15.665 varas, á 6 cuadras del mar y muy inmediato á las pintorescas grutas y á uno de los paseos favoritos del balneario. Interesante negocio para especuladores, que con insignificante desembolso pueden realizar un brillante beneficio por la valorización que se opera día agigantada en la localidad. Base, 6 centavos la vara cuadrada, mitad al contado y mitad á 6 meses de plazo, sin interés, con garantía hipotecaria. Escrituras por el señor Manuel Rois. Títulos perfectos.
El **miércoles 4 de mayo**, á las 3 de la tarde, en nuestra casa, Bmé. Mitre 530, donde pueden solicitar planos. Seña, 8 o|o. Comisión, 2 o|o.—Guerrico y Williams. 46090 a15

Recordamos á los interesados, en concurrir al remate á efectuarse mañana, que deben tomar el tren que sale esta noche á las 8 del Once.

Guerrico & Williams

48962 14

Sansinena. Por cuenta de la Compañía de Tierras de Oeste. 3.000 hectáreas en solares, quintas y chacras rodeando la estación Sansinena, F. C. O., partido de General Villegas, en la línea de Roberts á Intendente Alvear. Es mejor tierra de la región para agricultura. Este campo está mensurado y dividido en lotes amojonados y su título perfecto está libre de todo gravamen, de manera que puede entregarse y escriturarse cuando los compradores lo deseen. Han sido colocados los lotes bonitos en el campo á fin de que los interesados puedan cerciorarse de la bondad del agua.
Sin base. El pueblo en 60 mensualidades, sin interés, exigiéndose solamente 2 mensualidades en el acto del remate y otras 3 dentro de las 48 horas al entregarse las libretas. Las quintas y chacras: 10 o|o al contado y el resto en 5 años de plazo con 7 o|o de interés anual, pagadero por semestres adelantados y garantía hipotecaria, pudiendo el comprador hacer s

JOAQUIN F. CANO

4 chalets en Belgrano. Lo mejor y más á propósito para vivir. En el barrio de las elegantes viviendas y el preferido por la colectividad anglo-sajona. A 2 cuadras de la estación del F. C. B. A. y R. Frente al colegio ingles y próximos al adoquinado. Donde se vive bien y comodamente ó se obtiene una renta bien lagadora. Echeverría 3488 y 3498, esquina Melián 1967 y 1981. A un paso de la plaza Castelli y en la más alta, hermosa y sana situación de Belgrano.

Con cédulas nacionales que el comprador tomará á estilo de plaza devolviendo al vencimiento las sumas amortizadas. Son casas cómodas, elegantes y sobrias que responden á las exigencias del más refinado buen gusto. Ad corpus. Visítense de 1 á 5, debiendo hacerlo por la casa señalada con el número 1967 de la calle Melián.

El JUEVES 5 de MAYO (fiesta), á las 3 de la tarde, en las mismas propiedades.

DETALLE

ECHEVERRIA 3488—Consta en la planta baja de verja y jardín al frente, vestíbulo, salón con gran portada, comedor, escritorio, despensa, cocina, pieza de servicio, w. c., pileta de lavar, etc.

PLANTA ALTA—Escalera de cedro, vestíbulo con cristales, 4 dormitorios, cuarto de baño, w. c., etcétera.

Base, 20.000 pesos, incluyendo 13.700 cédulas L. Renta $ 200.

ECHEVERRIA 3498 esq. MELIAN—Planta baja: jardín con verja al frente, vestíbulo, salón, comedor, escritorio, despensa, cocina, pieza servicio, w. c., pileta lavar, etc.

PLANTA ALTA—Escalera de acceso, 4 hermosos dormitorios, vestíbulo, cuarto de baño, w. c., etc. Base, 23.000 pesos, incluyendo 16.300 cédulas L. Renta, $ 250.

MELIAN 1967—Planta baja: zaguán con mayólicas, cancel, vestíbulo, sala, comedor, escritorio, despensa, cocina, pieza de servicio, w. c., pileta lavar.

PLANTA ALTA—Escalera cedro, vestíbulo, 4 dormitorios, gran cuarto de baño, w. c., etc.

Base, 20.000 pesos, incluyendo 12.500 cédulas L. Renta $ 200.

MELIAN 1981—Planta baja: jardín y verja al frente, zaguán, cancel, vestíbulo, sala, comedor, escritorio, cuarto servicio, despensa, cocina, baño, w. c., pileta lavar, etc.

PLANTA ALTA—Escalera, vestíbulo, 3 dormitorios, cuarto de baño, w. c., etc. Base, pesos 20.000, incluyendo 12.500 cédulas L. Renta $ 200.

CONDICIONES GENERALES—Construcción en cal, con buenos materiales, carpintería de cedro, buenos herrajes, balcones de hierro, cielos rasos de yeso, pisos pino de tea exteriores mosaicos, empapelados, instalación de campanillas eléctricas, azulejos, vitraux, mármoles, todo de primer orden, cloacas internas, agua corrientes. Títulos perfectos. Seña, 5 o|o. Comisión 2 o|o. Informes, Rivadavia 545 y Cabildo 2077.—Joaquín F. Cano. 46204 a16

Echeverría 3618 y 3628. Dos chalets bajos de idénticas construcción. En un barrio de adelanto y progreso, residencia de familias, construidos con materiales de primer orden y con sobrado buen gusto arquitectónico. En cal, carpintería cedro, cielos rasos de yeso, pisos pino de tea, exteriores mosaicos, buenos herrajes, verja y puertas de hierro al frente. Base, 13.000 $ cada una. Tienen 7500 cédulas L. cada una. Renta 125 pesos mensuales. Ad corpus.

El JUEVES 5 de MAYO (fiesta), á las 4 de la tarde, en las mismas propiedades.

Miden 10 varas por 38 cada una.

Constan de jardín y verja al frente, zaguán, sala, escritorio, 3 dormitorios, comedor cuadrado al patio y en el segundo patio, baño, cocina, pieza servicio, w. c., pileta lavar, etc. Títulos perfectos. Seña, 5 o|o. Comisión, 2 o|o. Informes, Rivadavia 545 y Cabildo 2077.—Joaquín F. Cano. 46205 a16

FELIX LORA y Ca.

Judicial. Campo en Córdoba—5202 hectáreas con todo lo en él edificado, clavado y plantado; en el departamento San Justo, pedanía Libertad, conocido por «Crihuela», rodeado de estaciones de ferrocarril Central Córdoba, con agua á poca profundidad, á 6 ó 7 leguas al oeste de la estación Porteña (F. C. B. A. y Rosario), ramal á Morteros, á 10 leguas al norte de la estación Francia (F. C. C. Córdoba), á 1 legua al norte de la estación Idem Pines á la Laguna de Paiba) y á 1|2 legua al sur de la Laguna Mar Chiquita, lindando al norte con Jose R. Franco, al sur y al este con colonia de propiedad de los señores Gutiérrez y Lavarello, y al oeste con el campo de Las Vacas con 2 leguas, propiedad de don C. Diehl, antes E. del Castillo.

Tasación, $ 104.040 m|n. Base de venta: las dos terceras partes ó sean 69.360 $ m|n (únicamente 13.333 la hectárea).

El **miércoles 11 de mayo**, á las 3 p. m., en esta ciudad, en nuestro salón de ventas, calle San Martín 172, por orden del señor juez de primera instancia doctor Nicanor González del Solar, en el juicio seguido por división de condominio entre los señores Devoto y Piola y don Carlos A. Vezano (hoy su concurso) cuyos autos se hallan por la secretaría del doctor Eduardo M. Naón. Por orden judicial exigiremos en efectivo en el acto del remate el 8 por ciento de seña y á cuenta de precio y el 2 o|o de nuestra comisión á cargo del comprador. Por planos y más datos á los rematadores, Felix Lora y Ca., San Martín 172 (altos). 48408 m|

AYERZA CULLEN & SEOANE

Socios: Isaac Ayerza, Huberto Cullen Ayerza, Ramón M. Seoane

Los lunes y jueves, á la 1 p. m., rema- te de comestibles, bebidas, ferretería, artículos rurales, tienda y mercaderías, en nuestra casa, Defensa 185 al 193. 48411 p| ml

En Belgrano (Saavedra y Núñez). 17 lotes de terreno, entrando 6 esquinas; buena ubicación, en lo más central de la localidad, con facilidades de pago.

El **domingo 8 de mayo**, sobre los mismos terrenos.

A las 3.30—Esquina Moldes y Núñez, 12v71 de frente á Núñez por 40 v. á Moldes, cercado de pared, alambre tejido y portón de hierro. A una cuadra de 2 Repúblicas puestas y á tres de Cabildo, con eléctricos. Sin base.

A las 3.45—2 lotes, Núñez entre Amenábar y Moldes. Compuesto de 10 varas de frente por 74 de fondo cada uno. A 1|2 cuadra de Repúblicas y á 2 de Cabildo, lotes á propósito para chalet ó casa-quinta, por estar unidos y rodeados de edificación. Sin base.

A las 4—Esquina Cuba y Guayra, en 3 lotes de 338.52 varas cuadradas la esquina y 256.30 varas cuadradas cada uno de los otros lotes. Dan frente á la calle Cuba, con eléctrico número 35, á 4 cuadras del Cabildo y á 2 de la estación Núñez con 74 trenes diarios á 12 y 15 minutos del Retiro. Barrio de edificación moderna y mucho porvenir. Sin base.

A las 4.15—Esquina Arcos y Guayra, en 2 lotes. Compuestos de 193.21 varas cuadradas la esquina y 173.60 varas cuadradas el lote contiguo, á 2 1|2 cuadras de la estación Núñez y á 1|2 del eléctrico núm. 35 á plaza de Mayo. Sin base.

A las 4.30—Esquina Amenábar y Manuela Pedraza, en 3 lotes compuestos de 357.30 varas cuadradas la esquina y 196.06 varas cuadradas cada uno de los otros dos lotes contiguos. Quedan á 2 cuadras de Cabildo y Republiquetas con eléctrico, á media cuadra del colegio y rodeado de edificios modernos. Sin base.

A las 4.45—Esquina Cuesada y Amenábar, 12 varas de frente á la primera por 24.30 varas á la segunda y 13v95 en su contrafrente al fondo. Entre las calles de dos lotes contiguos, bulevares Congreso y Cabildo, los dos con eléctrico á todas direcciones. Posición inmejorable. Barrio de familia. Sin base.

A las 5—Un lote, Obligado entre Republiquetas y Núñez, compuesto de 10 varas de frente por 40 de fondo, cercado de pared, á una cuadra de Cabildo y á media de Republiquetas, las dos adoquinadas y con tranvías eléctricos y á tres de la estación Núñez. Sin base.

A las 5—2 lotes, García del Río y Manzanares entre Couesa y Zapiola, compuestos cada uno de 10 varas de frente por 31 varas de fondo. Manzana 17. A dos cuadras del tranvía núm. 35 y á una del Parque Sanvedra. Sin base.

A las 5.15—Esquina Crámer y Republiquetas, lote 1, 12v23 á Republiquetas por 31v18 á Crámer.

Lote 4—En la misma manzana frente á Republiquetas, compuesto de 10 varas de frente por 31v18 de fondo. Los dos con adoquinado pago y dan frente al eléctrico núm. 35. Entre edificios. Barrio de progreso y mucho porvenir por dar frente al bulevar Republiquetas, arteria importante que se une en su prolongación con la Avenida General Paz, con luz eléctrica. Sin base.

El **domingo 8 de mayo**, se rematarán sobre los mismos terrenos á las horas indicadas. Seña, 5 o|o. Comisión, 2 o|o. Planos y datos á nuestra casa, Defensa 185 al 193.—Ayerza, Cullen y Seoane. 48412 m|

Casa en Belgrano (Núñez), Arcos nú- mero 3130, 3 habitaciones, hall, comedor, baño, cocina, jardín, etc. Edificada en terreno de 352.87 varas cuadradas. Base, 6000 $.

El **domingo 8 de mayo**, á las 4.15 p. m., se rematará pasando su base, esta bien ubicada casa, á 3 cuadras de la estación Núñez y á una cuadra del tranvía núm. 35 á plaza de Mayo. Seña, 5 o|o. Comisión, 2 o|o.—Ayerza, Cullen y Seoane. 48413 m|

Arturo Barros & Ca.

SAN MARTIN 50

Sucursal en Lomas de Zamora, Avenida Meeks 150, á cargo de Eduardo Casaravilla Vidal. Atiende de 9 á 12 a. m. y en la casa principal de 2 á 4.

40 CHACRAS

2000 hectáreas divididas en 40 cha- cras de 50 hectáreas cada una, en la colonia Sol de Mayo, á 1 1|2 leguas de la estación y pueblo Quemú Quemú, sección II, fracción B, parte del lote 9, Pampa Central. Espléndido campo parejo, sin desperdicio alguno de riquísima tierra, con agua dulce de 3 á 4 metros, de condiciones excelentes para agricultura, no sólo por la calidad del terreno, rico en humus, sino por las grandes facilidades del transporte que ofrece y por su ubicación inmediata á los pueblos más prósperos de la Pampa. Es la región más fértil del territorio, con 200.000 hectáreas en pleno cultivo que dan una producción sorprendente, siempre en mayor escala en cada cosecha estando en comunicación directa con los mercados de Bahía Blanca, Buenos Aires, Chile, etc. Son 40 chacras de 50 hectáreas cada una que se venderán con opción. Base, 70 pesos la hectárea. Tercera parte al contado, tercera parte á un año y tercera parte á dos años con garantía hipotecaria y 7 o|o de interés anual.

El **domingo 15 de mayo**, á las 2 p. m. en General Pico, en la casa de los señores Cambra y Cía. Escrituras por la oficina del señor Enrique Maqueda en la capital federal ó por la del señor Juan Forns y Artigas en Santa Rosa de Toay. Puede revisarse el campo por las estaciones Quemú Quemú ó Trili, que están á igual distancia. En Quemú Quemú, dirigirse al Sr. Marcelino Artiga, que dará todas facilidades. Seña 8 o|o. Comisión 2 o|o. Planos é informes, San Martín 50.—Arturo Barros y Ca. 48344 m|

LA PLATA

Casa y terrenos en La Plata—Casa calle 2 número 794, entre 47 y 48. A un paso del soberbio edificio de la universidad, á 2 cuadras de la escuela normal y á 3 de la estación. Es uno de los barrios más interesantes de La Plata, bajo todo punto de vista. La casa es de muy buen aspecto, cómoda, bien tenida y consta de sala, comedor, 3 dormitorios, baño, cocina, vestíbulo y 2 patios. Cielos rasos de yeso, pisos pino de tea, buenos papeles, luz eléctrica, etc. Base, 8000 pesos. Mitad al contado mitad á 6 meses, con hipoteca. Mide 8m20 de frente por 25.50 metros de fondo.

TERRENOS—Tres lotes en la calle 60, entre 20 y 21. Con tranvía al frente próximamente con empedrado. Cada lote mide 8 metros de frente por 36 de fono. Base, 2 pesos el metro cuadrado.

El **viernes 6 de mayo**, á las 4 de la tarde, en nuestro salón de ventas, calle San Martín 50.

Títulos perfectos. Seña, 8 o|o. Comisión, 2 o|o. Informes, San Martín 50.—Arturo Barros y Ca. 47863 a28

Terreno central

Paraguay 725. Casa baja en buen esta- do, en el terreno más soberbio que puede ofrecerse en ese barrio valiosísimo. Entre Maipú y Esmeralda. Es decir allí donde es más intensa la transformación de la ciudad y dentro de un marco formado por los palacios más costosos y modernos. La casa consta de 7 habitaciones, dependencias, 2 patios, etc; construida en un terreno de 10 varas de frente por 32 de fondo. Las dimensiones ideales, que bajo la dirección de un arquitecto hábil responden á todo lo que se quiera edificar. Base $ 55.000. Reconoce una hipoteca de 40.000 $ por un año, que el comprador puede cegular á su no. La propiedad se entregará libre de inquilino.

El **domingo 8 de mayo**, á las 4.30 p. m., en la misma propiedad. Título perfecto. Seña, 8 por ciento. Comisión, 2 o|o. Informes, San Martín 50.—Arturo Barros y Ca. 46202 a16

Campo en el Chubut. Liquidación co- mo judicial. 5000 hectáreas. La mitad este del lote 17, sección I. 2a. fracción C. En una región floreciente, á la que el beneficio del ferrocarril abre nuevos horizontes asegurándola alta valorización. Linda con campos de Gall y Lagrande y está á pocas leguas de los campos de Norton, Dillon, Colonia San Martín y otros nombres conocidos, ubicados en la zona de colonización. Los informes respecto á las condiciones del campo son todos favorables. Base, 3.50 pesos la hectárea.

El **viernes 6 de mayo** á las 4 p. m. en nuestro salón de ventas, San Martín 50. Títulos perfectos. Seña 8 o|o. Comisión 2 o|o. Planos é informes en nuestra casa, San Martín 50.—Arturo Barros y Ca. 47910 a28

EN MUÑIZ

En 80 mensualidades

500 lotes en Muñiz. En 80 mensualida- des. Con escrituras inmediatas. En un pueblo formado, de vida propia, de 1 mil progresistas de la vía Pacífico. Espléndidos terrenos de todas dimensiones, ubicados á 4 cuadras de la estación, en un precioso paraje, muy pintoresco, con magníficas quintas á su alrededor. Dan frente á la avenida de la estación, á la avenida Gaspar Palacios, calle que medio con el Hotel Volkes y á la calle Basavilbaso, teniendo á una cuadra el Parque de Aclimatación. Muñiz está en comunicación con la capital federal por 60 trenes diarios y por el tranvía rural de Lacroze. Los lotes están todos amojonados según plano aprobado por la municipalidad. Hay allí todos los atractivos que hacen agradable la vida en la casa propia y todas las perspectivas que contribuyen á valorizar la tierra. Base, 2.50 $ mensuales por lote.

El **domingo 8 de mayo** á las 2 p. m. en los mismos terrenos. Tren gratis del Retiro á la 1.20 p. m. La entrega de los lotes se efectuará por el agrimensor don Federico Benavides. Escrituras inmediatas por la oficina de don Marcelino D. Dhers, calle B. Mitre 556. Dodnte pueden revisarse los títulos.

3 mensualidades de seña en el remate y 3 al escriturar inmediatamente. Las mensualidades restantes se pagarán en el Banco Francés del Río de la Plata, del 1 al 5 de cada mes. Comisión 2 o|o. Planos é informes, San Martín 50.—Arturo Barros y Ca. 48060 a29

Billinghurst 1625 y 1633

Billinghurst 1625 y 33. Edificio de al- tos y bajos, moderno, elegante y confortable, en el barrio mejor edificado del norte. Entre Charcas y Güemes. A una cuadra de Santa Fe, con tranvías á la mano y con acceso inmediato á los paseos más atrayentes de la capital. Consta de dos casas de familia, en terreno de 14 v. 65 de frente por 44 v. 80 en un costado, 45 v. 03 en el otro y 7 v. 20 en el contrafrente. La casa baja tiene sala, escritorio, comedor, vestíbulo, 4 dormitorios, cocina, despensa, baño, 2 piezas de servicio y 3 patios. La alta tiene además hall y terraza. Todos los demás detalles, como buenos pisos, empapelados, cielos rasos decorados, servicio de agua caliente, escaleras de mármol, celosías metálicas y de cedro, etc., forman en conjunto una propiedad de primer orden para renta y para la propia habitación. Base 50.000 pesos. Reconoce una hipoteca á oro por el equivalente de 30.000 pesos moneda nacional al 7 1|2 por ciento, á vencer en octubre de 1914, cancelable.

El **domingo 8 de mayo**, á las 4 p. m., en la misma propiedad. Título perfecto. Seña 8 por ciento. Comisión 2 por ciento. Informes San Martín 50. — Arturo Barros y Ca. 48099 a29

Terrenos centrales en Lanús. 9 lotes en la manzana comprendida entre las calles Madrid (hoy A. del Valle), Milán, (hoy Gobernador Irigoyen), Italia (hoy 20 de Septiembre), y España (hoy 2 de Mayo). A 3 cuadras al este de la estación y á 2 del tranvía. Terrenos altos, entre edificios, en el punto de mayor importancia de Lanús. Cada lote mide 10 varas de frente por 30 de fondo. Base 3 pesos la vara cuadrada, mitad al contado y mitad á un año, con garantía hipotecaria, sin interés. Escrituras por la oficina del señor E. J. de Elía, calle San Martín 76.

El **domingo 8 de mayo**, á las 3.30 p. m., en los mismos terrenos. Seña 8 por ciento. Comisión 2 por ciento. Planos é informes, San Martín 50.—Arturo Barros y Ca. 48100 a29

Thorne 575, con cédulas. Casa moder- na en Flores. Nueva, alegre, bien construida, con mucha luz y sol y de muy lindo aspecto. A 5 cuadras de Rivadavia y á una de Curapaligüe, en el mismo pleno centro de Flores. Consta de jardín al frente con verja art nouveau, 2 dormitorios, amplio corredor, cuarto de baño, cocina, estando esta última parte preparada para artefactos, galería en toda la casa, mosaicos, celosías, pisos pino de tea, cielos rasos de yeso, cañerías y gallinero, cloacas propias, pozo semisurgente, etc. Mide 10 varas de frente por 43 de fondo. Base, 12.000 pesos. Reconoce 8000 pesos en cédulas argentinas. Puede visitarse. El tranvía núm. 88 por Curapaligüe queda á una cuadra y el 42 por Río IV á 2 cuadras.

El **domingo 8 de mayo**, á las 3 de la tarde, en la misma.

Título perfecto. Seña, 8 o|o. Comisión, 2 o|o. Informes, San Martín 50.—Arturo Barros y Ca. 48543 m2

En Lanús—Dos notables esquinas so- bre las calles Carlos Casares y Felipe Llavallol. Terrenos altos entre edificios en el punto de mayor importancia de Lanús. Mide 15v12 de frente á la calle C. Casares por 27v15 á la de Llavallol por 11v55 á la calle número 1 el otro. Base, 1.60 $ vara cuadrada.

El **domingo 8 de mayo**, á las 4 de la tarde, sobre los mismos terrenos. Título perfecto. Seña, 8 por ciento. Comisión, 2 por ciento. Informes, San Martín 50.—Arturo Barros y compañía. 48662 m3

Rodolfo Collet

Garage particular, calle Córdoba nú- mero 315, entre Reconquista y Paseo de Julio. Con cédulas. Precioso edificio estilo chalet. Construcción moderna, á todo costo, con riquísimos materiales y de umcho gusto que con poco gasto puede convertirse en una linda propiedad. Su terreno mide 9.04 varas de frente por 8.89 varas en el contrafrente por 21.62 varas de fondo en el costado oeste y 21.17 varas en el costado O. y superficie 191.75 v. c. Compuesto de espléndidas cocheras, caballerizas, depósito, 4 piezas para peones y 2 preciosas habitaciones en la parte alta; gas, aguas corrientes, cloacas, etc. Renta, 400 pesos mensuales. Base, 25.000 pesos. Incluídas 10.650 cédulas préstamos convertidos al Banco Hipotecario Nacional, con las que el comprador cargará á tapar, abonando lo que tiene amortizado.

El **domingo 8 de mayo**, á las 3 de la tarde, en la misma propiedad.

Visítese en todo momento. Títulos perfectos. Seña, 8 o|o. Comisión, 2 o|o. Informes, San Martín 142.—Rodolfo Collet. 48078 a29

En Río IV. Estanzuela "La Unión", provincia de Córdoba. Pedanía San Bartolomé, A 12 leguas al NO. de la ciudad de Río IV, á 30 cuadras de Alpa Corral; compuesta de 502 hectáreas de rico campo apto para agricultura y ganadería, todo alambrado con 6 hilos (2 de púa). Con frente á los ríos El Talita y Las Moras, de aguada permanente. Con población principal de 7 piezas, galpones, tinglado, galvanizados de madera, cocina, inodoro, galpón, corral y quinta con riego, de variados frutales; otra población de 2 piezas con huerta y 2 hectáreas de alfalfa, cerrados y una ensenada de maíz. Con capacidad para 500 vacunos. El campo está cruzado por un arroyo con riquísima agua permanente; tiene mejoras por valor de 8000 pesos. Las mensajerías de Río IV hacen su recorrido hasta Alpa Corral. Hay actualmente en el campo 300 vacunos y 50 yeguarizos, los que podrá adquirir el comprador á precio convencional. Base, 9000 pesos.

Pagadero mitad al contado y mitad á un año de plazo, con pagarés hipotecarios y 6 o|o de interés. El remate tendrá lugar en mi casa, San Martín 142, Buenos Aires.

El **martes 10 de mayo**, á las 3 de la tarde.

Títulos perfectos. Seña, 8 o|o. Comisión, 2 por ciento. Para visitar el campo dirigirse al señor don Emiliano Irusta, calle Constitución 118, Río IV. Informes y planos, San Martín 142. —Rodolfo Collet. 47955 a28

En Mira Mar, valiosa ubicación, á pla- zos. Para especuladores. 22.000 varas cuadradas en un lote, que comprende la quinta número 24. Frente á la estación del ferrocarril del Sur, en construcción, y á la importante Avenida Mar del Plata, 6 sea, la calle Florida de Mira Mar, donde están establecidas las principales casas de negocio; excepcional terreno para fraccionarlo en pequeños lotes y triplicar su valor. Base, 1.20 pesos la vara cuadrada. Venta forzosa para liquidar un condominio. Pagadero 1|4 parte al contado, 1|4 parte á 3 meses, 1|4 á 6 meses y 1|4 á 9meses de plazo, con garantía hipotecaria y 7 o|o de interés.

El remate tendrá lugar en mi casa, San Martín 142, Buenos Aires.

El **martes 10 de mayo**, á las 3 de la tarde.

Títulos perfectos. Seña, 8 o|o. Comisión, 2 por ciento. Planos y datos, San Martín 142.—Rodolfo Collet. 48079 a29

PEDRO FRAGUEIRO

HOY

El mobiliario de la Sra. A. G. de Obligado

En su casa habitación, Arenales 1074

HOY **A las 8 de la noche** HOY

PEDRO FRAGUEIRO.

48071 14 RIVADAVIA 5235

De la señora A. G. de Obligado, parte del mobiliario que adorna su casa-habitación, Arenales 1074, por abandonarse para Europa.

Elegantes juegos de sala Luis XV nogal y oro y lampás de seda con sillones bergéres, espejos, vitrina, mesa de centro Luis XV nogal y oro, piano perpendicular Hasselas gran formato, phonola Bernard, músicos, en perfecto estado, cortinados de seda, stores de hilo, gran alfombra, adornos, salita laqué artnoveau, 9 espejos y cortinados, candelabros bronce, estufa Salamandra, juego laqué, felpa, 9 aplicaciones, lámpara pie de bronce, cortinado, gran tapicería para, comedor nogal y roble, con espejos y silletería de felpa, cortinados, reloj bronce para chimenea, metales, alfombra, bonito dormitorio fresno, ropero de 3 cuerpos, cama de bronce, dosel fantasía, dormitorios de nogal y lacarado, bibliotecas, muebles escritorio, juegos vestíbulo laqué y felpa, mesas de centro, jardineras de mayólicas, juego de Viena madera estampada, armarios laqué.

El **miercoles 4 de mayo**, á las 8 de la noche.

En exposición desde el MARTES de 9 a. m. á 10 de la noche. Comisión, 10 o|o.—Pedro Fragueiro. 48136 a29

Julio M. Pestaña

Al norte. Soberbia propiedad. Sadi Carnot 1268. Entre los bulevares Córdoba, Charcas y Santa Fe. Magnífica ubicación. Notables dimensiones. 10 varas de frente por 57.84 varas de fondo en el costado norte, 53.62 varas en el sur y 10.45 en el contrafrente. Ad corpus. Con llave en mano y listo para entrar á habitarla inmediatamente. A plazos. Con 17.000 cédulas nacionales serie L. Base, $ 34.000 m|n.

El **domingo 8 de mayo**, á las 4 p. m., venderé en la misma esta gran propiedad, cuyo edificio sólido, de material y recién pintado á empapelado y decorado, consta de hermoso frente al óleo, zaguán con mayólicas, hall, 11 preciosas habitaciones, cielo rasos de yeso, pisos de pino de tea, puertas de cedro, pisos exteriores de mosaico, galerías de cristales, instalación de luz eléctrica de todo completo, en caño Bergman, campanillas eléctricas, baño con todas las comodidades modernas, cocina con económica é instalaciones para agua caliente, despensa con estantería de cedro, zócano, gran molino, instalación de cloacas hasta la puerta de calle, etc., etc.

Tratándose de una propiedad como esta, toda recomendación está demás, limitándome á pedir á los interesados la inspeccionen detenidamente, lo que podrán hacer todos los días de 9 á 12 y de 2 á 4 p. m. Títulos perfectos. Seña, 8 o|o. Comisión, 2 o|o. Informes, Maipú 69.

Nota—Los artefactos eléctricos y sanitarios y los muebles de la despensa, etc., etc., se venderán por separado.—Julio M. Pestaña. 47932 a28

Avenida Colegiales. A pocas varas de esta gran avenida y á un paso de la Avenida Alvarez Thomas. Calle Giribone, entre Avenida Colegiales y Olleros. Espléndida ubicación.

Tres lindos lotes con superficies ideales. 313 varas, 351 varas y 359 varas cuadradas cada uno. Tranvía en todas direcciones por Colegiales, Alvarez Thomas y Chacarita. Barrio de incalculable porvenir. Sin base.

El **domingo 8 de mayo**, á las 2.30 p. m. venderé sobre los mismos, con orden terminante de liquidar, sin base, á la más alta oferta, y sin limitación alguna, estos tres soberbios lotes, cuya magnífica ubicación y preciosas dimensiones eximen comentarios. Títulos perfectos. Seña, 8 por ciento. Comisión, 2 o|o. Informes, Maipú 69. —Julio M. Pestaña. 47931 a28

Casa central

AVENIDA DE MAYO 672 al 682

BUENOS AIRES

Flores, Rivadavia 6624; Belgrano, Cabildo 1455; Almagro, Rivadavia 4108; Villa Devoto, Gualeguaychú esq. Morán; Barracas, Avenida Montes de Oca 1709-15; Mar del Plata, San Martín 269; y Rosario de Santa Fe, Córdoba 820.

En Florencio Varela, Villa Susana, 440 terrenos, en 50 mensualidades. Sobre el andén de la estación. Base, 5 $ por mes el lote. La más espléndida ubicación de este importante y progresista pueblo que dista sólo 30 minutos de Constitución y que está en contacto con la capital por medio de 30 trenes diarios, número que será considerablemente aumentado una vez que el ferrocarril del Sur inaugure su línea de circuito, la que es ya un hecho y electrifique las vías del servicio urbano. Florencio Varela es una de las poblaciones modelo, cuenta con una edificación moderna que aumenta cotidianamente, con hermosas y amplias calles bien pavimentadas, alumbrado, teléfonos, telégrafo de la Nación y de la Provincia, bancos, escuelas superiores, fábricas importantísimas y otros elementos de progreso que son una garantía segura de la vida próspera de un pueblo. El tranvía eléctrico Otto Francke, que cruza el pueblo y el de la concesión F. Doll y Cía., que pasará por frente á los terrenos en venta, recorriendo la gran Avenida San Martín, dejan entrever el enorme adelanto á que está destinado este hermoso pueblo, considerado como lo mejor de todos los alrededores de la capital. La fracción en venta es lo más notable y lo más alto de Florencio Varela y no necesita ser recomenadada por hallarse sobre el mismo andén de la estación, frente al bulevar San Martín, adoquinado, rodeado de hermosas casas-quintas y en una palabra, con todos los atractivos de esa pintoresca localidad. Una vez inaugurada la línea del circuito del F. C. del Sur, se obtendrá además del mayor número de trenes (cada 10 minutos), la ventaja de viajar indistintamente por la vía de Quilmes ó Temperley. La sociedad anónima Instituto Biológico Argentino, ha establecido en este importante pueblo una gran fábrica de productos alimenticios, cerveza malteada y otra clase de artículos químicos, medicinales. El grandioso edificio de este establecimiento va á inaugurarse en breve y su éxito eminentemente positivo y seguro contribuirá á afianzar el porvenir de Florencio Varela. Existen además, establecimientos en los que se invierten capitales ingentes, como la gran fábrica de azúcar refinada á base de remolacha en la que se emplearán miles de obreros y las que se instalarán de acuerdo con los últimos adelantos de la industria y que llamarán, seguramente la atención por sus colosales proporciones, de acuerdo con sus proyectos de concesión aprobados por el superior gobierno de la provincia. Florencio Varela, por su seguridad agricultura, por los grandiosos adelantos por las vías de comunicación que lo ligarán á la capital y á los demás modernos pueblos que lo rodean, además de la constante valorización de sus tierras, es el pueblo adonde deben dirigir sus miras los que buscan una ubicación de progreso inmediato en que invertir ventajosamente sus ahorros. Condiciones de la venta: 3 mensualidades en el acto del remate y el 2 o|o de nuestra comisión y otras 3 mensualidades dentro de los 30 días. Escrituras definitivas una vez abonadas 15 mensualidades consecutivas por ante el escribano señor Juan C. Sernada, calles abiertas y dentro de líneas municipales. Posesión inmediata.

Trenes gratis de Constitución y de La Plata, que saldrán á las 11.15 y 1 a. m., respectivamente y planos y boletos á Avenida de Mayo 672 y 682 ó sucursal Barracas, Avenida Montes de Oca 1709 y 15 y en La Plata calle 7, 737 y 7, 48-49.—Bacigaluppi y Rúa. R. 1270

El **domingo 8 de mayo**, á las 2 de la tarde, sobre los mismos terrenos y el JUEVES 12 de mayo, á las 8 de la noche, en los salones de nuestra casa central, Avenida de Mayo 672 y 682. 47525 a24

En Villa Devoto, capital federal. En 80 mensualidades. 26 ideales terrenos. Base, 7 pesos al mes el lote. En lo mejor de esa progresista Villa. Con frente á la Avenida San Martín con eléctrico en breve y calles Esperanza y Ladines. Lo que quiere decir á 6 cuadras al norte de la estación del F. C. C. A. de la plaza y á 3 de la estación Devoto, del tranvía Lacroze á plaza Mayo y á igual distancia de la estación y talleres de Lynch. Barrio de compacta edificación y rodeando el emporio de los pobres millones edificios. Después mayores detalles. Tranvías gratis. Planos y de Mayo 672-82 ó sucursal Villa Devoto.—Bacigaluppi y Rúa. R. 1379.

El **domingo 8 de mayo**, á las 2 de la tarde. 47523 a24

Campo en el Azul, 592 hectáreas en el cuartel 6o. Es conocido por la Gaviota de Zárate, y dista 6 leguas de la estación Coliman del F. C. C. A., 6 de la estación Cachari, pueblo del Azul y 6 cuadras del camino de Rauch á Paris. Base, 100 pesos la hectárea. Actualmente arrendado para invernada, á 12 pesos la cuadra, con contrato hasta 1912 que el comprador deberá respetar. Por mas inmejorables condiciones, especial para invernada, con desperdicio, alambrado en todos sus costados, con pastos tiernos y agua dulce, corriendo además muy próximo el arroyo Los Huesos. Linda al NE. con J. Berastein y testamentaría M. Maldonado; al SE., con el Castro y Santa Cruz; al SO. con J. M. Benvenuto y Hs. Martinez y al NO. con M. Mendoza. Mayores datos á nuestra casa central, Avenida de Mayo 672-82 ó al hotel Otto, en el Azul.—Bacigaluppi y Rúa. R. 1412.

El **lunes 9 de mayo** (fiesta), á las 3 de la tarde, en hotel Otto, del Azul. 48169 a29

Avenida Cabildo entre Avenida Cole- giales y Olleros. Un ideal terreno que mide 10 por 42.86 varas en un costado y 45.15 varas en otro, superficie 440.50 varas cuadradas. Sin base. Pagaderos su importe mitad al contado y mitad á un año de plazo. Con adoquinado, eléctricos, gas y agua corriente en su frente y en el paraje más elegante de Belgrano. Rodeado de espléndidos edificios y en el barrio más comercial de esa zona. Con eléctricos á todos rumbos de la ciudad, á muy corta distancia de la estación Colegiales, del F. C. C. R., con infinidad de trenes diarios. Planos y datos á Av. de Mayo 672-82 ó sucursal Belgrano, Cabildo 1485. —Bacigaluppi y Rúa. R. 1473

El **domingo 8 de mayo**, á las 4. 48489 m1

En Villa Devoto. En 36 mensualida- des, sin interés. 7 magníficos lotes en la parte más alta de la capital, entre las paradas del Talar y Av. Tres Cruces del tranvía Lacroze, entre San Martín y plaza de Mayo. Calle Lacar entre Condarco y Bolivia y la esquina Bolivia y Lacar en tres lotes. Base 2.00 $ v. c. Miden 15 varas de frente por fondo que varían de 29 á 49 varas. Como ubicación es inmejorable, á muy corta distancia de las paradas del tranvía, en un barrio completamente poblado y de gran porvenir. Seña, 3 mensualidades en el acto del remate y el 2 o|o de nuestra comisión y 3 mensualidades más al escriturar que se pagarán en nuestra casa central y las subsiguientes del 1o. al 10 de cada mes que se abonarán en el Banco Alemán Transatlántico. Descuento del 20 o|o sobre la parte á plazos al que abone al contado. Tranvías gratis que saldrán de Corrientes y Callao á la 1 p. m. Planos y datos á Av. de Mayo 672-82 ó sucursal Belgrano, Cabildo 1435 y V. Devoto frente á la estación del F. C. R.—Bacigaluppi y Rúa. R. 1379

El **domingo 8 de mayo**, á las 2 p. m. 48491 m1

En Belgrano. Casa moderna, parte pa- gaderos en mensualidades, rodeada de avenidas, calle Quesada entre Moldes y Vidal. Base, pesos 5000, incluído 54 mensualidades de 53.52 $ cada una y el excedente al contado. Mide 10 por 23 varas, con edificio bien construído en cal, con frente imitación piedra. Consta de 2 amplios dormitorios, otro id chico, cocina, w. c., pisos de tea, cielos rasos de yeso, mosaicos, galería, carpintería moderna de cedro, agua semisurgente, cañería de gas, balaustrada, cerrada de pared, etc. A 300 metros de la Av. Cabildo y 100 de Crámer y Congreso, con eléctricos á todos rumbos de la ciudad. Visítese. Las llaves enfrente. Datos á Av. de Mayo 672-82 ó sucursal Belgrano, Cabildo 1435.—Bacigaluppi y Rúa. R. 1414

El **domingo 8 de mayo**, á las 3.30. 48492 m1

En Villa Devoto. En 36 mensualida- des, sin interés. El triángulo formado por la Av. Circunvalación, Gualeguaychú y Griveo, dividido en 5 ideales terrenos que varían sus superficies de 200 á 360 v. c. Base 3.50 $ v. c. Nota—Los artefactos eléctricos y sanitarios y los muebles de la despensa, etc., etc., se venderán por separado.—Julio M. Pestaña. 47932 a28

Avenida Colegiales. A pocas varas de esta gran avenida y á un paso de la Avenida Alvarez Thomas. Calle Giribone, entre Avenida Colegiales y Olleros. Espléndida ubicación.

Tres lindos lotes con superficies ideales. 313 varas, 351 varas y 359 varas cuadradas cada uno. Tranvía en todas direcciones por Colegiales, Alvarez Thomas y Chacarita. Barrio de incalculable porvenir. Sin base.

El **domingo 8 de mayo**, á las 2.30 p. m. venderé sobre los mismos, con orden terminante de liquidar, sin base, á la más alta oferta, y sin limitación alguna, estos tres soberbios lotes, cuya magnífica ubicación y preciosas dimensiones eximen comentarios. Títulos perfectos. Seña, 8 por ciento. Comisión, 2 o|o. Inform

CON FRENTE A LOS BULEVARES

BELLA VISTA, OLAZABAL, ALVAREZ THOMAS y PAMPA

Con dos líneas de tranvías de Lacroze y el número 96 del Anglo-Argentino á una cuadra de los terrenos.

387 LOTES - SIN BASE

EN 60 MENSUALIDADES

Títulos perfectos y definitivos, otorgados por el escribano señor Dámaso Salvatierra. Las mensualidades se abonan en el Banco Español del Río de la Plata.

Terrenos rodeados de edificación moderna, chalets, quintas, establecimientos industriales, lo mejor y de más valor de la parroquia de Belgrano.

A 3 cuadras de la estación GENERAL URQUIZA, con dos líneas de tranvías eléctricos sobre los mismos terrenos, desde la Plaza de Mayo: el número 96 y el tranvía Lacroze.

Este remate, de la más grande importancia, por la ubicación de los terrenos que ponemos en venta, representa

El negocio más importante y el verdadero acontecimiento del día

Nunca se han puesto en venta terrenos mejor ubicados y en condiciones tan liberales.

El Domingo 8 de Mayo, á las 2 de la tarde

SOBRE LOS MISMOS TERRENOS

Tren gratis de la nueva estación Retiro, á la 1.30 ó tranvías gratis de Corrientes y Callao á la 1 en punto y de Córdoba y Callao á la 1 en punto. Estos coches recogerán pasajeros en el camino.

Pidan planos, San Martín 337

Leoni & Beretta.

48925 14

Carlos Olmi

Judicial—Una venta excepcional—

A pasos. El palacio central de la metrópoli. En plena City. Sobre la calle únicamente aristocrática, de prestigios inamovibles, es decir, sobre la calle Florida, esquina á la de Tucumán. Se trata de la mansión que habitó el gran estadista doctor Bernardo de Irigoyen. Ubicación privilegiada. Tiene dos cualidades que raramente se vinculan: está, por una parte, en pleno mundo de los negocios; y, por la otra, en la misma planta aristocrática de la capital. No ha salido á la venta durante estos últimos tiempos, una propiedad en plena City, en condiciones tan excepcionales de ubicación, área y construcción, como la que hoy se ofrece. Los que busquen una residencia señorial, los capitalistas que persiguen inversiones de interés jugoso y al amparo de todo riesgo, deben visitar esta gran propiedad y estudiar el interesante negocio que representa. Para oficinas nacionales, bancos, compañías ú otros, se presta admirablemente el palacio que ofrecemos. El edificio se levanta sobre 1191 metros 41 decímetros cuadrados (1588.54 varas cuadradas), cuyas medidas y detalles de distribución son como sigue:

MEDIDAS—29 metros 55 centímetros de frente á Florida por 25 metros 80 centímetros á Tucumán, con un martillo de norte á sur de 15.04 por 29.75 metros en el costado sur, teniendo en el costado opuesto, ó sea el norte, un fondo de 55.40 metros, con un contrafrente de 14.83, lo que arroja un total de 1191 metros cuadrados con 41 decímetros cuadrados, según planos que tenemos á disposición de los interesados. Venta ad corpus, con lo más ó lo menos que resulte entre muros.

DETALLES

PLANTA BAJA—La esquina Florida 601 y Tucumán, está ocupada desde hace muchos años, por la «Singer Sewing Machine Co.» Es un amplio almacén con grandes vidrieras, sótanos con pisos de portland y todas las oficinas necesarias. Construcción sólida y á todo costo. El otro almacén, designado con el número 625, está ocupado por el comercio de calzado del señor Castelucci. Es un amplio local con sótano y todas las oficinas necesarias. Ambos locales están alquilados sin contrato. Corresponde el número 621 á la entrada del palacio.

PLANTA BAJA—Dos salones, una antesala, 10 dormitorios y un amplio cuarto de baño completo. Para el servicio, hay todas las dependencias necesarias. En el fondo, circundando el jardín, una galería de mosaicos con zócalos de mármol.

PLANTA ALTA—Una amplia y cómoda escalera de mármol de Carrara, da acceso á la planta alta, donde están convenientemente distribuidos los salones y demás habitaciones del palacio. El gran salón de recepción de 29 metros de largo, sobre la calle Florida, es único, en plena City aristocrática.

Sigue el amplio comedor, con capacidad para 60 personas, dos salones, escritorio, 9 dormitorios, dos anchos cuartos de baño y 4 habitaciones con oficinas necesarias para el servicio. La gran cocina con económica, tiene capacidad para 60 personas.

OTROS DETALLES—Toda la construcción del palacio es sólida, hecha á todo costo. Herrajes y carpintería de primer orden, mosaicos extranjeros y empapelados selectos. Hermosas galerías en la planta alta y baja. Amplias escaleras, independientes, para la familia y servicio. Decoraciones severas, tapices de alto precio y elegantísimos, soberbios artefactos á gas y luz eléctrica, estatuas, etc.

Todos estos regios adornos, que por sí solos representan fuertes sumas, entran en el edificio por el precio de base—850.000 $—con que sale á la venta la propiedad.

Venta judicial por disposición del señor juez en lo civil, doctor Andrés Baires, secretaría del doctor Felipe M. Amoedo, en la testamentaría del doctor Bernardo de Irigoyen.

CONDICIONES DE VENTA—Base, 850.000 pesos. 8 o|o de seña en el acto del remate, 32 por ciento al firmar las escrituras, 30 o|o á un año y 30 o|o á dos años de plazo, contados desde el día del remate, con pagaré hipotecario é interés del 7 o|o anual, pagaderos por semestres adelantados, debiendo el comprador firmar pagarés singulares y proporcionales á la parte que corresponde á cada heredero.

El **jueves 26 de mayo**, á las 3 de la tarde, en nuestro hall, Reconquista 353.

Los títulos pueden examinarse en la secretaría del doctor Amoedo. Con el propósito de evitar retardos en la escrituración, se hace saber como condición del remate, que toda objeción sobre el título dará derecho á los vendedores á atenderla ó á desistir de la venta, devolviendo la seña al comprador.

El palacio puede visitarse todos los días de 1 á 5 p. m., con una tarjeta de nuestra casa. Más datos: Carlos Olmi, Reconquista 353. La comisión del 2 o|o es á cargo del comprador.

47518 a24

Carlos Olmi 82

Judicial—Finca Boedo 1417 al 1419—

Entre Pavón y Garay. Cuatro habitaciones y oficinas. En la puerta y esquina, tranvía eléctrico. 8.66 metros por 17.34. Base, 6500.10 $. Mandato del señor juez doctor Ponce y Gómez, secretaría Rocha, de el juicio Figallo con Marino.

El **domingo 8 de mayo**, á las 4 de la tarde, en la finca. Seña, 8 por ciento. Comisión, 2 por ciento. Datos Reconquista 353.

47630 a25

A dos cuadras de Santa Fe—

Lindo lote de 11,547 varas de frente por 43,880 varas de fondo. Calle Soler entre Arguibel y Arévalo, frente al colegio de María Auxiliadora. En plena ubicación. Unico lote en la cuadra sin edificar. Calle adoquinada. Base, 11 $ vara cuadrada. Con adoquinado pagos.

El **domingo 8 de mayo**, á las 2 de la tarde, en el mismo terreno. Seña, 8 por ciento. Comisión, 2 por ciento. Datos, Carlos Olmi y Ca. Reconquista 353. U. T. 3290 (Avenida).

48361 m1

El gran molino Palma—

El conocido molino del Sur, cuya valiosa instalación se levanta sobre 2000 varas cuadradas, con sótano y 3 pisos, en la esquina Castro Barros y Agrelo. Venta en detalle, en lotes grandes y chicos, de todas las maquinarias y accesorios. Todo en buen estado. Motor Corlis, Ruston, Proctor, caldera tubular Babcock Wilcox, condensador, dinamo, balanza de 10.000 kilos, transmisiones, poleas, cilindros, embolsadoras automáticas, remasor de 3 cintas, campanas de hierro, saseur, cernidores, elevadores, zarandas, segadoras, ventilador, grandes depósitos para agua, pozo semisurgente con bomba, máquinas en general de molienda y demás enseres del valioso establecimiento, que puede visitarse todos los días de 8 á 11 a. m. y de 1 á 5 p. m.

El **domingo 15 de mayo** y días subsiguientes, á la 1 p. m., en el mismo local.

Los compradores deberán retirar dentro de 10 días á contar desde el día de la compra. Para el inventario completo y otros datos, Reconquista 353. Seña, 20 o|o. Comisión, 10 o|o. —Carlos Olmi y Ca. U. T. 3290 (Avenida).

Nota: Hasta la víspera del remate se reciben ofertas particulares para comprar ó alquilar, con contrato, el todo ó parte del establecimiento.

48603 m2

S. A. CREMONA

Cuatro lindos lotes en Villa Devoto, calle Crivco entre Mercedes y Gualeguaychú, á cuatro cuadras al NO. de la estación del tranvía Lacroze, en medio de edificación moderna. Mide cada uno 10 varas por 57.70. Base, 2 $ la vara cuadrada.

El **domingo 8 de mayo**, á las 2 de la tarde, sobre los mismos. Escrituras ante Wroght y Gamboa. Seña, 8 por ciento. Comisión, 2 por ciento. Datos San Martín 367. 48678 m3

Terreno bien situado, calle Thompson entre Convención y Directorio, á una cuadra de Río Cuarto con eléctrico ida y vuelta, parada libre y rodeado de inmensa edificación. Mide 10 varas por 57. Base, 5.50 $ la vara cuadrada.

El **domingo 8 de mayo**, á las 4 de la tarde, sobre el mismo. Seña, 8 por ciento. Comisión, 2 por ciento. Datos, San Martín 367.—S. A. Cremona. 48679 m3

CALVO ERNESTO

En Belgrano, Zapiola, Pino, Los Incas y El Cano, en 30 meses. Seis lindos lotes de terreno ubicados en el gran barrio moderno de Belgrano. A una y media cuadras de la estación Belgrano Oeste y rodeados ya de lujosa edificación. Tres de los lotes forman esquina sobre bulevares de 30 metros de ancho, futuro gran centro del Belgrano nuevo. Se dará título definitivo dentro de los 30 días por ante el escribano Tulio Méndez.

El **domingo 8 de mayo**, á las 3 de la tarde, sobre los terrenos, venderé estos buenos lotes, sin base y con orden terminante de liquidar por división de condominio. El pago se efectuará 25 o|o al contado y el resto en pagarés hipotecarios iguales, á 6, 12, 18, 24 y 30 meses, con interés de 5 o|o anual. Comisión, 2 o|o. Seña, 8 o|o. Pidan planos é informes, 130 25 de Mayo 140.—Ernesto Calvo. 48397 m1

Rodolfo Bollini y Ca.

Reconquista 325

Cerrito núm. 1131 entre Santa Fe y Arenales. Para arquitectos ó constructores. En el centro del gran barrio aristocrático. Medidas ideales para un petit hotel. 7.30 varas de frente por 32 de fondo, enagostando en el contrafrente, ó todo lo más ó menos que resulte dentro de los muros divisorios. Base, 30.000 $, sin tener en cuenta para la venta, el edificio que contiene á pesar de que produce renta, por no ser el que corresponde á tan lujoso, central y aristocrático barrio de familias.

El **domingo 8 de mayo**, á las 4 p. m., sobre la misma propiedad. Seña, 8 o|o. Comisión, 2 o|o. Visítese. Datos, Reconquista 325.—Rodolfo Bollini y Ca. 48231 a30

PARA QUINTAS

EN

Villa Rawson

Situada en La Plata, á 15 minutos del centro de la ciudad, entre Hernández y Melchor Romero y á 6 cuadras del camino empedrado que ligará este punto con la ciudad.

En las lomas más altas y pintorescas de los alrededores de La Plata.

En 80 mensualidades—Sin interés

El Jueves 5 de Mayo, á la 1.30

remataré 250 lotes de 1300 a 2700 varas cada uno, con la ínfima base de

6 $ mensuales el lote

de la más fértil tierra que se conoce

Los títulos definitivos se otorgarán dentro de los cuarenta días del remate.

Hay dos lotes con edificios, uno de ellos tres y el otro cuatro piezas, con las demás dependencias y 5949 y 5333 varas cuadradas, respectivamente, que se venderán con la base de 50 centavos la vara cuadrada, 25 por ciento al contado y el resto, á uno, dos y tres años, con el 7 por ciento de interés.

Títulos perfectos, á disposición de los interesados.

Por más datos, en la sección de avisos y al martillero

Antonio Santa María

Calle 51, núm. 611, La Plata. Teléfono 941. 18637 38

Capurro y González

HOY

A LAS 4

En nuestra casa

San Martín 56

CON CEDULAS

Andes y Charcas

Moderno y lujoso edificio de renta y habitación, en la ubicación más interesante del norte, á pocos pasos de la Avenida Santa Fe. Toda la propiedad está construida con materiales de lo mejor, en estilo moderno y elegante, carpintería de primer orden, herrajes finos, mosaicos extranjeros, cielos rasos decorados, cristales biselados, etc. Se venderá en 2 grupos, á saber:

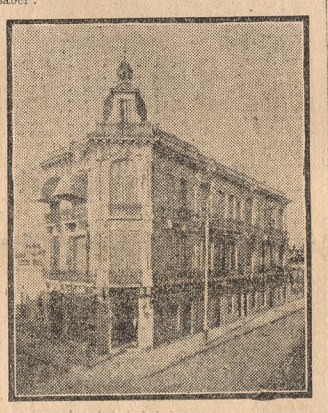

PRIMER GRUPO—

Andes 1003, esquina Charcas 2191 al 2189. lo componen un espléndido petit hotel por Andes con gran entrada, escalera y friso de mármol amarillo, revestimiento de yeso; cancel de roble, hall con vitraux, sala, antesala, comedor, lavatorio, todo con pisos de Parquet, en el primer piso. Hall, 4 dormitorios y 2 cuartos de baño en el segundo y cocina con ascensor, antecocina, 2 piezas servicio y terraza en el tercer piso. Todo con detalles del más refinado buen gusto. Renta 450 pesos mensuales, sin contrato. Un negocio en la esquina compuesto por almacé con subsuelo, 2 piezas, cocina y patio. Renta 220 pesos mensuales con contrato. Otro petit hotel con entrada por Charcas, compuesto de sala, comedor, cocina y pieza de servicio en el primer piso y 3 dormitorios y cuarto de baño en el segundo. Renta, 170 pesos mensuales, con contrata. Este grupo mide 11.06 varas de frente á Andes por 19.80 á Charcas y 12.13 en su contrafrente. Renta total de este grupo, pesos 10.800 anuales, con alquileres suceptibles de aumento. Base, 75.000 pesos. Reconoce pesos 30.000 en cédulas L.

SEGUNDO GRUPO—

Charcas 2177, 2181 y 2185. 3 casas, compuesta cada una de hall, sala, antesala, comedor 3 dormitorios, cuarto de baño, cocina y pieza de servicio. Puertas de roble, escaleras y frisos de mármol, revestimiento de yeso, mosaicos, cielos rasos decorados, instalaciones de agua caliente. Mide 15.88 varas de frente por 12.70 de fondo. Renta la casa baja, 160 pesos mensuales, el primer piso 200 pesos y el segundo, 195 pesos. Produce en conjunto este grupo, 6660 pesos anuales, en contrata, con alquileres muy bajos. Base, 50.000 pesos. Reconoce 20.000 pesos en cédulas serie L.

El remate se efectuará

El **miercoles 4 de mayo**, á las 4 de la tarde, en nuestra casa, San Martín 56.

Títulos perfectos. Seña, 8 o|o. Comisión, 2 por ciento. Las casas pueden visitarse de 3 á 5 todos los días. Informes, San Martín 56.—Capurro González. 47884 a27

Matheu 1109, 1111 y 1113. Entre Humberto I y San Juan. Propiedad de renta, en la parte central del barrio sur, á pocos pasos del bulevar San Juan á inmediata á los de Entre Ríos é Independencia, tranvías en todas direcciones, calle adoquinada. Edificio de casa alta y baja, todo construído de material, cielos rasos de yeso, pisos de pino tea, mosaicos, cloacas, etc. La casa baja se compone de salón negocio al frente, 4 piezas, cocina y w. c., gana, 110 pesos mensuales. La casa alta tiene zaguán con mayólicas, vestíbulo, sala, comedor, 4 dormitorios, cocina, pieza de servicio, w. c.; gana, 150 pesos mensuales. Base, 21.000 pesos. Produce en conjunto 3120 pesos anuales, ó sea, 15 por ciento anual, con contratas hasta abril del año entrante.

El **domingo 8 de mayo**, á las 3 de la tarde, en la misma.

Mide 8.72 varas de frente por 22 de fondo y 9 en su contrafrente. Títulos perfectos. Seña, 8 o|o. Comisión, 2 o|o. Informes, en nuestra casa, San Martín 56.—Capurro y González. 48454 m1

Antonio Santa María

Calle 51, núm. 611, La Plata, Telef. 941

En 80 mensualidades

El jueves 5 de mayo (día festivo), á la 1.30 p. m. En Villa Rawson. Las verdaderas lomas de La Plata. A 15 minutos del centro de la ciudad, en el paraje más alto y pintoresco. Dominando toda la hermosa ciudad. 250 grandes lotes, de la mejor tierra que se conoce. Muy próximos á la estación La Granja, del ferrocarril La Plata, y entre las de Hernández y Melchor Romero, del ferrocarril del Sur, que quedan también á pocas cuadras.

Rodean á Villa Rawson hermosos chalets y numerosas quintas, entre las que se cuentan las de los doctores Lazcano, Fonrouge, Paz, García Vieyra, Gil, Orzábal, Ameghino, Albarracín, Gregorio Lazcano, Scelso, Schulze y los señores Samuel y Carlos Saravi, Pividal, Marfi, Paola, Suárez, Monti, Zambonini, Olier, Villamayor, Gamboa, Oris, Tetamanti, Boffi, Risso y muchos otros.

Lotes de 1300 á 2700 varas cada uno. Especialísimos para quintas, Agua dulce y riquísima en todas partes. Base 6 $ mensuales el lote, á pagar en 80 mensualidades, sin interés. El lote 9 de la manzana G, contiene un edificio de material de tres piezas, cocina, w. c., corredor con piso de mosaico, pozo semisurgente, plantaciones, etc., y su terreno tiene una superficie total de 5949 varas. El lote 13 de la manzana F, con superficie de 5333 varas cuadradas, contiene también un edificio de material, compuesto de cuatro piezas, cocina, w. c., corredor con mosaico, pozo semisurgente, plantaciones, etc. Estos dos lotes se rematarán con la base de 0.50 $ la vara, á pagar 25 por ciento al contado, 25 por ciento á un año, 25 por ciento á dos años, y el 25 por ciento restante á los tres años, con garantía hipotecaria é interés del 7 por ciento anual.

A 6 cuadras del empedrado y tranvía eléctrico. Estos terrenos quedan á seis cuadras justas del camino empedrado que va á construirse desde el centro de La Plata hasta el hospital Melchor Romero. Trenes expresos gratis para llevar á los interesados hasta los mismos terrenos. A las 12.45 saldrá un tren expreso de la estación del ferrocarril del Sur, regresando al terminarse el remate. Este tren parará donde va á construirse la nueva estación. A los que encuentren más cómodo ir por el ferrocarril La Plata, pueden tomar el tren que sale á la 1 p. m. de la estación Colegio, F. C. La Plata, calle 51 y 18. Para ambos trenes deben solicitarse previamente boletos de pasaje en el escritorio del martillero, calle 51 núm. 611, La Plata.

Condiciones de venta: Todo comprador abonará en el acto del remate el importe de tres mensualidades, las que se considerarán como pago de las tres últimas cuotas que corresponden al precio. Las setenta y siete mensualidades restantes, deben abonarse en el Banco de la Provincia del 1o. al 10 de cada mes, á contar desde el 1o. de junio próximo. Los títulos definitivos serán otorgados dentro de los cuarenta días del remate por ante el escribano don Diego Santa María, en cuyo poder se encuentra el título de propiedad. La posesión pueden tomarla los compradores inmediatamente que tengan en su poder el título provisorio que les entregará el martillero.

Todos los lotes están medidos y amojonados, por el agrimensor don Félix Lenzi. Mi comisión del 2 por ciento es por cuenta de los compradores y debe abonarse en el acto del remate. Por más informes y pasajes gratis para el tren, ocurran á mi escritorio, calle 61 núm. 611, La Plata, Tel. 941. 48162 a29

GUILLERMO T. ESCALADA

Alhajas, brillantes, relojes, cadenas de oro y plata, armas, instrumentos de música, máquinas de coser, de escribir y fotográficas, bicicletas y una gran cantidad de mercaderías en general.

El **lunes 9 de mayo**, á las 8.30 de la noche remataré por cuenta de sus dueños y por orden de la casa de préstamos La Sud América, en su local Ensenada 278-90.

En exposición el SABADO 7 y LUNES 9. No terminado el remate en el mismo día se continuará en los días subsiguientes. 29333 m2

Rafael Fernández Blanco y Ca.

En Villa del Parque. El saldo de los 200 lotes de Cambiasso. A una cuadra de la estación Villa del Parque, del ferrocarril al Pacífico, y sobre las calles Nogoyá, Helguera, Cuenca, Balcarce, Campana y Marcos Sastre. Sin base. A tanto la vara.

El **jueves 5 de mayo** (fiesta), á las 2 p. m. Entre los núcleos de población que en este último tiempo se han formado en los alrededores de la capital, Villa del Parque se destaca con caracteres propios.

Es que allí todo se suma: proximidad á Buenos Aires, fáciles medios de comunicación por el ferrocarril que tiene allí cien trenes diarios, altura del terreno, gas y demás comodidades que se puedan desear.

Los terrenos que se compraron en la primera época á precios que ya entonces se consideraron elevados, han sido materia de operaciones duplicándose su valor. Todos los terrenos que rodean la estación han sido ya subdivididos y vendidos, y hoy sólo quedan disponibles los que ofrecemos en venta, algo más distantes del anterior.

La venta se efectuará con las mismas facilidades de pago, esto es, en 80 mensualidades, sin interés, debiendo abonarse tres cuotas en el acto del remate y tres más al otorgarse el título definitivo por ante el escribano don Regino Letchós, 25 de Mayo 194. Posesión inmediata. Títulos perfectos. Tren expreso gratis de Retiro (estación nueva) á la 1.30 p. m. parando en Palermo y Paternal. Pidan planos, datos y boletos á nuestra casa, Cuyo núm. 517. Un. Tel. 1730, Avenida 47365 a24

Giribone esquina á Céspedes, entre las avenidas Colegiales, Alvarez Thomas y Forest.

Una esquina y dos lotes de dimensiones excepcionales, 350 á 380 varas cuadradas cada lote. Posición inmejorable, rodeados de tranvías eléctricos á plaza de Mayo, Belgrano, Saavedra, Villa Urquiza y Flores.

Entre edificios y donde la tierra se valoriza cada día más. Terrenos altos y de ubicación excepcional.

Los lotes reconocen una hipoteca sin interés alrededor de 1200 $ cada uno con la que cargará el comprador, pudiendo amortizarla en doce cuotas mensuales El saldo se abonará al contado.

Base, 7 $ vara cuadrada.

El **domingo 8 de mayo**, á las 3 de la tarde. Pidan planos y datos á nuestra casa, Cuyo 517. Unión Telefónica 1730, Avenida.

48367 m1

ROTONDARO y BOURGEOIS

Judicial—Fábrica de muebles y demás existencias del concurso formado al señor José Scodelaro calle Independencia 4359, de acuerdo con el siguiente edicto:

Por disposición del señor juez de comercio doctor Ricardo Seeber se hace saber que en el concurso formado á don José Scodelaro se ha designado á los martilleros Rotondaro y Bourgeois para que en el día que ellos tijen procedan á la venta de todas las existencias de este concurso en el local calle Independencia 4359. —*Mariano Grandoli*, secretario.

El 10 DE MAYO, á la 1 de la tarde. Señas á satisfacción y el 10 por ciento de comisión.

29841 m8

Banco Hipotecario

Calle 50 entre 6 y 7—Antigua estación

Condiciones generales

1o. Los remates se verificarán de ordinario en el vestíbulo del Banco, en La Plata, á menos que resulte lo contrario del aviso particular relativo al remate de que se trata. La hora es fijada en dicho aviso.

2o. La comisión del remate es de 1 por ciento cuando la operación no exceda de 100.000 $ moneda nacional, de 1 1/2 por ciento por el excedente de dicha cantidad en efectivo y se liquidará sobre la base de precio de venta, reducidas las cédulas ó cupones á moneda nacional al tipo de plaza, el día del remate, debiendo ser ésta depositada en el Banco dentro de los veinte días de firmar el boleto. Todo comprador está obligado á asegurar el cumplimiento de sus obligaciones con la seña á arras que establece la escala, puesta de manifiesto con las demás condiciones de venta en el vestíbulo del establecimiento como asimismo el que desee continuar con la hipoteca deberá hacer el servicio trimestral sobre la hipoteca originaria, la que tendrá á su favor la amortización que en cada aviso de remate se indica.

3o. Las ventas se efectuarán á la más alta postura y al contado, debiendo abonarse en dinero efectivo todo lo que exceda de la base de venta.

4o. Anunciado el remate no se suspenderá sino en el caso de que un día antes del fijado para la venta la deuda fuese puesta al día.

5o. El directorio se reserva el derecho de aprobar ó desaprobar el remate, según conviniere á los intereses del establecimiento.

En cualquier tiempo que se cancelen las hipotecas de préstamos cuyos remates se hayan efectuado con bases compuestas de valores del banco.

MANUEL M. PAEZ

En La Plata. Números hipotecarios 13.506-13.507 y 13.508, serie L.

El **viernes 6 de mayo** de 1910, á las 1.30 p. m., procederé á vender por separado tres lotes de terreno, señalados en un plano especial con las letras c, e y f, que forman parte de la chacra 69, de la sección C, la cual linda al NE., chacras 76 y 77, al SE., bulevar 72, al SO., chacras 61 y 62 y al NO. bulevar 64 y se componen cada uno de ellos de 17.802 metros cuadrados.

Base de venta del lote c, $ 597 m|n.
Base de venta del lote e, $ 589 m|n.
Base de venta del lote f, $ 594 m|n.
Más datos al banco ó al martillero. No. de orden 884. 47161 a22

FELIX J. TETTAMANTI

En Avellaneda. Número hipotecario 13.306, serie O.

El **viernes 6 de mayo** de 1910, á las 2.30 p. m., procederé á vender sin base, á la más alta postura y al contado: dos fracciones de terreno, calles Chacabuco y Aldao, que son sobrantes del lote número 14, de los terrenos de la testamentaría de don Ignacio Hornos; compuestas estas fracciones, según emplazamiento y plano, levantado por el ingeniero Anselmo Sáenz Valiente, de una superficie total de 189 metros 779 milímetros cuadrados en dos triángulos designados en el plano con las letras A y B.

Para plano y demás datos, al archivo del banco. No de orden 885. 47162 a22

TOMAS CASAS

En La Plata (Villa Garibaldi)—números hipotecarios 13.371, 13.389, 13.934, 13.397 al 400, 13.407, 13.445, 13.446, 13.447, 13.448 y 13.449.

El lunes 16 de mayo de 1910, á la 1.30 p. m., procederé á vender, por separado, los terrenos que más abajo se detallan, de acuerdo con la planilla que á continuación se describe:

Número hipotecario	Manzanas		Superficie mts.² c|u.	Base $ m|n
13.371	223 y 224		7500	490
13.389	274 y 275		7500	457
13.394	394 y 395		7500	450
13.397	384 y 414		7500	419
13.398	403 y 404		7500	458
13.399	392 y 393		7500	480
13.400	351 y 352		7500	450
13.407	264 y 265		7500	480
13.445	AA	— 6 manzanas	7500	1.054
13.446	BB	— 6 manzanas	7500	874
13.447	CC	— 6 manzanas	7500	1.054
13.448	DD	— 6 manzanas	7500	1.054
13.449	EE	— 6 manzanas	7500	578

Más datos al Banco ó al martillero.
Número de orden 886. 48582 m. 1o.

ANIMALES, FERIAS

Adolfo Bullrich y Ca.

3000 novillos y vacas—

8000 CAPONES Y OVEJAS.

100 YEGUARIZOS.

Liquidación total de la hacienda vacuna y parcial de la lanar y yeguariza existente en el establecimiento El Pinchu, distante doce leguas de la ciudad de Tres Arroyos, ferrocarril Sur, por desalojo del campo.

El **domingo 8 de mayo**, á las 12 del día. Por cuenta y orden de su dueño señor Inocencio Ruiz, en el mismo establecimiento y después de un almuerzo campestre, venderemos las haciendas arriba indicadas, de acuerdo con el siguiente detalle:

400 novillos de 3 1|2 y 4 1|2 años, tipo frigorífico, bien preparados para invernada.
200 novillos de 2 1|2 años, id id id id id.
100 novillitos de 1 1|2 años, mestizos Durham en buen estado.
1100 vacas de vientre, buen mestizo Durham, en muy buen estado y apropiadas para toros, procedencia de la cabaña Los Hnos. del señor Iraldi, en Balcarce.
360 vacas al corte (180 vacas y 180 terneros) buen mestizo Durham en buen estado.
250 vaquillonas de 1 1|2 y 2 1|2 años, buen mestizo Durham, en muy buen estado.
2000 capones de cuatro dientes Lincoln definido mente preparados para invernada.
2000 capones Lincoln definido, de cuatro dientes, listos para frigorífico.
3000 ovejas de vientre Lincoln definido, especiales para cría y en muy buen estado, habiendo 1000 gordas.
25 yeguas percheronas, manada de las tordillas.
25 yeguas id id de las zainas.
50 yeguarizos percherones al corte.
1 padrillo Clydesdale importado, en muy buen servicio.
2 padrillos percherones, procedencia de la Barrancosa.

De otra procedencia:

610 novillos de 2 1|2, 3 1|2 y 4 1|2 años, buen mestizo Durham, muy preparados para invernada.
200 vacunos al corte, buen estado y clase.
1000 lanares al corte, mestizos Lincoln, en buen estado.

Comisión, 4 por ciento á cargo del comprador. Por informes ocurrir en Tres Arroyos á nuestro representante señor J. Pedro Puchulu y en Buenos Aires á nuestra casa central, Florida 269 y 273.—Adolfo Bullrich y Ca. a22

Gimenez Zapiola, Panelo y Ca

EN EL TIGRE

JUDICIAL—8 lotes, calle Rocha esquina Colón.—Base pesos 2.40 y $ 4.20 v. c.

MAÑANA

A LAS 3 P. M.

En los mismos—En el Tigre, ocho espléndidos lotes sobre las calles Rocha y Colón. Superficies entre 292 y 405 varas cuadradas. A seis cuadras de la estación, cuatro del tranvía y lindando con la iglesia. Rodeados de preciosas quintas. Uno de los parajes más altos de este aristocrático pueblo. Bases: 2.40 $ vara cuadrada los lotes 1, 2, 3, 4, 5 y 6, y 4.20 $ los lotes 8 y 9.

Por orden del señor juez del departamento de la capital de la provincia de Buenos Aires, doctor Dermidio A. Lazcano, secretaría del doctor Ballesteros, en los autos sucesorios de don Juan Rebagliatti y Justina Poggi, á propuesta de partes.

El **jueves 5 de mayo**, á las 3 de la tarde, en los mismos.

Seña, 10 por ciento. Comisión, 2 por ciento. En caso de resultar varios compradores, las escrituras de traspaso se extenderán por el escribano señor L. G. Montes de Oca.

Planos, Florida 239.—Giménez Zapiola, Panelo y Ca. 47336 a24

Petit hotel. Araoz 2439. Entre Santa Fe y Güemes. 7.38 varas por 21.69 varas, total 160 varas cuadradas. Ad corpus. Recién construído con materiales de primer orden. Frente imitación piedra. Frentes de hierro con relieves rasos de yeso, persianas de acero, puertas de roble, etc. Subsuelo: Entrada independiente para el servicio, despensa, carbonera. Primer piso: Sala, escritorio, comedor, hall, cocina, antecocina y dos piezas de servicio. Segundo piso: 4 dormitorios, hall, 2 cuartos de baño, gas, luz eléctrica, etc. Situado en uno de los barrios más modernos del norte. Rodeado de casas de lujo, á 50 metros de Santa Fe. Base, $ 20.000. Tiene una hipoteca de $ 10.000 en cédulas L.

El **martes 10 de mayo**, á las 3 p. m., en nuestro hall.

Seña, 8 o|o. Comisión, 2 o|o. Puede visitarse de 9 á 11 a. m. y de 3 á 5 p. m.—Giménez Zapiola, Panelo y Ca. 48312 m1

En Colegiales. En 48 mensualidades. Dos esquinas, Freyre y Palpa. 33.46 varas sobre Freyre y 10.84 varas sobre Palpa. Freyre y Céspedes: 27.84 varas sobre Cespedes y 12.77 varas sobre Freyre. Este lote está cercado con alambre tejido. Están rodeados por edificios recién construídos. Situados á dos cuadras de la estación y de la Avenida Colegiales. Uno de los mejores barrios de Belgrano. Base, $ 9 vara cuadrada.

El **domingo 8 de mayo**, á las 2.30 p. m., en los mismos.

3 mensualidades en el acto del remate y tres al recibir la boleta. Comisión, 2 o|o. Pagando al contado 15 o|o de descuento.—Giménez Zapiola, Panelo y Ca., Florida 239. 48311 m1

MARIANO ARAU

En Cañuelas, F. C. S. A seis cuadras de la estación, una espléndida quinta con toda clase de árboles frutales, un edificio de material compuesto de 7 piezas, cocina, w. c., galpón en muy buen estado de conservación. Superficie 24.566 metros cuadrados. Base, $ 0.30 el metro.

Una chacra en el mismo pueblo, alambrada por sus cuatro costados y dividida en 5 lotes. Base, $ 0.10 el metro. Seña, 8 o|o. Comisión, 2 por ciento.

El **sábado 7 de mayo**, á las 3 p. m., en mi local de remates, Perú 175 (altos), donde pueden pedir más detalles. Para [illegible] preguntar en Cañuelas por el señor J[illegible] tiferro. 41 a29

LEONI & BERETTA

En General Urquiza, 387 lotes, sobre las calles Bella Vista, bulevar Alvarez Thomas, Paraguay, Sucre, Echeverría, Juramento, Mendoza y Olazábal. Los terrenos que vendemos en la fracción más deseada que estaba sin subdividir y que hoy su propietario la entrega á la venta, para que los numerosos interesados puedan adquirir un lote de terreno y aprovechar comprando tierra para edificar su casa propia en un barrio llamado á ser uno de los más importantes de la capital; allí todo es progreso y el valor de la tierra aumenta día por día. Lo que ofrecemos está ubicado en un centro de edificación moderna, regias casas-quintas, chalets, establecimientos industriales, á 3 cuadras de la estación Villa Urquiza, servida por 62 trenes diarios de ida y vuelta en 15 minutos y dos líneas de tranvías que rodean los terrenos en venta: el número 96 del Anglo-Argentino y el tranvía de Lacroze. Recomendamos muy especialmente una visita á los terrenos en venta; es la mejor ponderación que podemos hacer de la tierra que ofrecemos. La venta es sin base, á tanto la vara cuadrada, á pagar en 60 mensualidades, sin interés, de las cuales el comprador pregará dos mensualidades en el acto del remate, dos más al retirar la libreta respectiva en nuestro escritorio y el 2 por ciento de nuestra comisión. Las mensualidades restantes se abonarán del 1 al 15 de cada mes en el Banco Español del Río de la Plata. Títulos perfectos, definitivos, sin gravamen ni hipotecas de ninguna clase. Escrituras definitivas ante el escribano señor Dámaso Salvatierra. El remate se efectuará

El **domingo 8 de mayo**, á las 2 de la tarde, en los mismos terrenos, pudiendo tomar los interesados el tren gratis que sale de la nueva estación Retiro, á la 1.30. Tranvías gratis de Corrientes y Callao á la 1.30 y de Córdoba y Callao á la 1.20. Pidan planos y boletos por los teléfonos U. T. 33 (Avenida) y Coop. Telefónica 4696 (Central).—Leoni y Beretta. 47247 a23

B. Alchourron Hnos

Campo en el partido de Juárez, F. C. S. 900 hectáreas de muy buen campo, apto para agricultura y ganadería. En 4 lotes de 200 á 300 hectáreas, con opción, á 10 leguas del pueblo de Laprida y 6 de Paraguil. Con una nueva línea férrea ya en construcción, que pasará muy cerca. Buenas comodidades, poblaciones de material, aguadas, laguel y abundantes pastos. Base ínfima $ 80 la hectárea.

El **sabado 14 de mayo**, de 1910, á las 3 de la tarde, en nuestra casa, B. Mitre 451. Buenos Aires, remataremos por cuenta y orden de su dueño. Títulos de Laprida, dirigiéndose allí á los señores Arnaude Hnos., quienes proporcionarán los medios para conducirse al campo. Más adelante detalles completos. Datos á dichos señores en Laprida, ó á nuestra casa, B. Mitre 451, Buenos Aires. 47208 a23

2800 hectáreas, buen campo en arrendamiento, en un lote hasta fin de diciembre próximo. A 4 leguas de La Madrid, F. C. S., en dicho partido. Dividido en 4 potreros, establecimiento denominado «La Legua».

El **sabado 14 de mayo** de 1910, á las 3.30 de la tarde, en nuestra casa B. Mitre 451.

Pasando la ínfima base de 5 $ la hectárea, remataremos dicho arrendamiento, por cuenta y orden de sus dueños. Para ver el campo, dirigirse por La Madrid al señor Carlos Echegoin, quien lo enseñará. Después detalles. Más datos á nuestra casa, Bmé. Mitre 451, Buenos Aires.—B. Alchourrón y Hnos. 47835 a27

Como judicial. Por orden de la sucesión de don Juan Cañás. 674 hectáreas, 93 áreas y 40 centiáreas, campo especial en su gran mayoría, á 1 1|2 leguas de la estación La Sofía, de la Compañía General de Ferrocarriles, á librarse al servicio público en junio próximo. A 4 leguas de Carlos Casares, F. C. O., en dicho partido. Con grandes facilidades de pago; 1|3 al contado, 1

Haciendas de LA ALICIA

EN CORDOBA

El tren de esta noche—

Esta noche á las 8 p. m. sale de Retiro (este) el tren que deben tomar los concurrentes al remate que efectuaremos **MAÑANA** en el establecimiento La Alicia, distante 1 1|2 leguas de la estación Rosales (F. C. P.)

El remate comprende **5250 VACUNOS** al corte, incluso **550 NOVILLOS** de 1 1|2 años, tipo frigorífico; **63 YEGUAS CLYDESDALE** en tres manadas con su padrillo importado, cada una; **48 POTROS y POTRANCAS** Clydesdale de 1 1|2 y 2 1|2 años; 45 yeguas, potrillos y potrancas mestizos de carrera y 80 caballos de tiro y silla (pesados y livianos); 500 ovejas y 100 capones.

Venta-liquidación por haberse vendido el campo. Se efectuará á la 1 p. m. después de un almuerzo campestre. Detalles en el aviso por separado.

ADOLFO BULLRICH y Cía.

48927 14

Las haciendas de La Alicia, en Córdoba—

A 1 1|2 y 2 1|2 leguas respectivamente de las estaciones Rosales y Salas, de la línea á Villa Mercedes y á una y media de la estación Laguna del Monte, del ramal á Villa María. Liquidación total por haberse vendido el campo.

VACUNO—
650 novillos 1 1|2 años, tipo frigorífico.
1610 vacas de vientre, para cría.
200 vacas de vientre, gordas.
155 vaquillonas de 2 años, especiales.
380 vaquillonas 2 1|2 años.
684 vaquillonas de 1 1|2 años.
105 vacas con 106 crías.
250 vacas con 250 crías.
52 vacas lecheras con 40 crías.
60 toros.
1100 terneros.

YEGUARIZO—
Tiro pesado: 6 yeguas Clydesdale importadas con cuatro crías de 1 1|2 años.
20 yeguas Clydesdale con un padrillo importado.
31 yeguas Clydesdale con un padrillo importado.
12 yeguas Clydesdale con un padrillo importado.
27 potrancas Clydesdale de 1 1|2 y 2 1|2 años.
21 potros Clydesdale de 1 1|2 años.
Tiro liviano: 18 yeguas y potrancas mestizas de carrera.
37 potrillos y potrancas mestizas de carrera.
80 caballos de tiro y silla (pesado y liviano).

LANAR—
500 ovejas muy buen estado.
100 capones ídem ídem.

La hacienda vacuna es todo de buena mestización y se halla en muy buen estado. La yeguariza Clydesdale es de muy buena sangre y tipo. Para la venta se clasificará previamente en lotes que estarán á la vista. El remate se efectuará en el mismo establecimiento.

El **jueves 5 de mayo** (fiesta), á la 1 de la tarde, después de un almuerzo campestre.—Los interesados al remate que vayan de la capital, deben tomar el tren que saldrá la víspera, miércoles 4, á las 8 p. m. de Retiro (Oeste), hasta la estación Rosales, donde habrá carruajes para trasladarse al campo.

Los pasajeros de Chacabuco, Junín, Alberdi y Rufino, deben tomar el tren que pasa por allí á la madrugada del día 5, á la 1.18, 2.30, 4.40 y 6.55 a. m. respectivamente.

Los que vengan de Villa Mercedes deberán tomar el tren que sale de allí el día 4, á las 3.20 p. m., llegando á Rosales á las 8.51 p. m., ó siguiendo viaje hasta Rufino para pernoctar allí y tomar el tren de las 6.55 a. m. del jueves. Los de Justo Daract el que sale el mismo día 4 á las 4.17 p. m.

Los que vengan de Villa María y trayecto tienen tren que sale de allí el miércoles 4, á las 3.35 p. m. y llega á Rufino á las 9.30 p. m., donde podrán pernoctar y tomar el jueves el tren que pasa á las 6.55 a. m. para Rosales.

Para mayor comisión del 4 o|o es á cargo de los compradores.—Adolfo Bullrich y Cía.

Feria en Chascomús—

17o. remate-feria de haciendas generales en las instalaciones de la Sociedad Rural de Chascomús (F. C. S.).

El **miércoles 11 de mayo**, á las 12 m. Informes y pedidos de local á nuestro representante en Chascomús Sr. Guillermo Mc Innes, y en nuestra casa, San Martín 254 y Florida 269 y 273.—Adolfo Bullrich y Ca. mi

---

Caballos, coches y guarniciones—

Espléndida yunta de padrillos Hackney, dos coupés, uno de ellos casi sin uso, y una guarnición para yunta, se rematarán en nuestro patio, Florida 269 y San Martín 254, el MARTES 3 de mayo, á las 2.30 p. m.—Adolfo Bullrich y Ca. m1

TATTERSALL

José M. de Yriondo y Ca.

Remate semanal en nuestra casa, San Martín 153. Los MIERCOLES, á las 2 de la tarde. Caballos de tiro y silla, carruajes, guarniciones, etc., y animales de raza.

POTROS

Diez y seis espléndidos potro procedentes de Cachari, perfectamente palenqueados. Se rematarán

El MIERCOLES 4 DE MAYO, á las 2 de la tarde, en nuestro patio, San Martín 153, donde están en exposición.—José M. de Yriondo y Ca. 48830 m3

Dos yuntas de tiro y seis padrillos, procedentes del establecimiento Los Arenales, del doctor Benito Villanueva.

El **sábado 7 de mayo**, á las 2 de la tarde en nuestro patio, San Martín 153.

YUNTAS—
Mercurio, padrillo colorado, 8 1|2 años, Hackney, talla 1m60 y Saturno, padrillo alsaciano, 8 1|2 años, sangre Hackney y Trakenen, talla 1m59.
Alí, alazán, castrado, 2 1|2 años, mestizo de carrera y Hackney, talla 1m57 y Suizán, alazán, castrado, 2 1|2 años, mestizo de carrera y Hackney.

PADRILLOS—
Nerón, alazán, Suffolk Punch, 3 1|2 años.
Glauco, alazán, 3 1|2 años, Suffolk Punch.
Vulcano, obscuro, 2 1|2 años, Clydesdale.
Profeta, alazán, 2 1|2 años, Suffolk Punch.
Pelituf, alazán, 3 1|2 años, Suffolk Punch.
Otelo, obscuro, 3 1|2 años, Ruso, Percherón.
Catálogos con mayores detalles en nuestro escritorio.—J. M. de Yriondo y Ca. 48830 m8

B. Alchourrón y Hnos.

Liquidación del plantel Durham y la hacienda yeguariza de la cabaña «Los Paraísos», conocida por del señor Miguel Nazar. En Merlo (F. C. Oeste)

El **miércoles 11 de mayo**, á la 1 p. m., en Merlo, en el local de ferias de los señores Landa y Ca., galantemente cedido por los citados señores, venderemos por cuenta y orden de su dueño, por arrendarse el campo: 200 piezas que componen el plantel Durham; 10 toros Durham hijos del plantel.

El plantel Durham, es de gran sangre, de inmemorial origen, conocido por las innumerables ventas de toros en esta plaza. Actualmente las vacas están servidas en su mayoría por Prince of Roses, hermano de uno de los grandes campeones adquiridos en Inglaterra, por don Manuel J. Cobo. Hay varias lecheras con terneros chicos, que se venderán por separado.

Hacienda yeguariza: 100 piezas la mayor parte Percherón; 8 potros mestizos Percherón, de 4 años; 12 potros y padrillos de 2 y 3 años, varios lotes de potrancas y yeguas con cría y otras sin cría.

Las vaquillonas se venderán en pequeños lotes, lo mismo las vacas sin cría y con cría. Después detalles. Más datos á nuestra casa, Bmé. Mitre 451, Buenos Aires.—B. Alchourrón y Hnos.

Vacas lecheras de estas haciendas con terneros chicos al pie. Venderemos en pequeños lotes. El día 11 de mayo, en Merlo. Detalles en aviso por separado.—B. Alchourrón y Hnos. 48215 a30

Haciendas de "La Peregrina", á 6 leguas de Mar del Plata. 500 vacas, vaquillonas y toros alta mestización Durham.

18.000 lanares, incluso 15.000 capones; carneros; borregos y ovejas Lincoln.

35 padrillos y potros Clydesdale y Percherón.

El **domingo 15 de mayo**, á las 12 m., remataremos en el citado establecimiento por cuenta y orden de su dueña, señora Petrona H. de Bordeu, las haciendas arriba indicadas, á saber:

75 vaquillonas de 2 y 1|2 años; 220 vacas mestizas Durham, con 127 terneros; 80 toros Durham.

LANAR—15.000 capones; 1500 borregas, 2 dientes, para cría; 1150 ovejas con 485 corderos señalados, 150 carneros Lincoln de dos dientes.

YEGUARIZO—15 padrillos y 28 potros Clydesdale y Percherón.

Las haciendas se venderán en lotes. Después detalles. Por más datos, á nuestra casa, Bmé. Mitre 451, Buenos Aires.—B. Alchourrón y Hos. 48032 a28

Liquidación — 10.000 vacunos, buen mestizo Durham, de una sola marca.

8000 ovejas buen mestizo Lincoln, en 8 majadas.

800 yeguarizos, incluso 80 caballos de silla y tiro, yeguas, potros y mulas.

El **domingo 8 de mayo**, á las 11.30 a. m., remataremos, después de un almuerzo campestre, en el establecimiento San José, á 4 leguas de Carlos Casares, ferrocarril Oeste, por cuenta y orden de la sucesión de don Juan Cañás.

DETALLE

HACIENDA VACUNA—
800 novillos 3 1|2 y 4 1|2 años, buen mestizo Durham, gordos, listos para frigorífico, mayor parte mochos.
800 novillos 3 1|2 años, buen mestizo Durham, carne gorda y gordos, mayor parte mochos.
400 novillos 2 1|2 años, buen mestizo Durham, buena carne y carne gorda, mayor parte mochos.
800 novillos 2 1|2 y 3 1|2 años, buen mestizo Durham, buena carne, mayor parte mochos.
700 novillos 1 1|2 años, mochos, buen mestizo Durham.
800 vaquillonas 2 1|2 años, buen mestizo, buen estado, mochas.
1000 vaquillonas 1 1|2 años, buen mestizo, buen estado, mochas.
1500 vacas de vientre, buen estado, habiendo 100 gordas, resto algo buena carne y buen estado, invernada.
4000 vacas incluso 2000 terneros, descornados y castrados al mes de nacer. En varios lotes.
188 toros Durham, puras pss cruza.

HACIENDA LANAR—
1500 ovejas incluso 80 carneros buen mestizo Lincoln, en muy buen estado, «La Victoria».
1130 ovejas incluso 28 carneros, buen mestizo Lincoln, en muy buen estado, «La María».
1020 ovejas incluso 28 carneros, buen mestizo Lincoln, en muy buen estado, «San Luis Sur».
1029 ovejas incluso 28 carneros buen mestizo Lincoln, en muy buen estado, «Sofía Norte».
930 ovejas incluso 28 carneros buen mestizo Lincoln, en muy buen estado, «Estancia».
28 carneros Lincoln.

HACIENDA YEGUARIZA—
15 potros tiro liviano.
65 potrillos 1 1|2 y 2 1|2 años, enteros tiro liviano.
260 yeguas incluso 110 potrillos al pie, se venderán en manadas.
50 potrancas 2 años.
60 yeguarizos al corte.
117 yeguas incluso 27 mulas al pie, manada del Burro.
5 padrillos en servicio.
80 mulas de 1 1|2, 2 1|2 y 3 años.
2 burros.
11 caballos incluso yegua y un potrillo, tropilla «La Mora».
10 caballos incluso yegua y un potrillo, tropilla «La Alazana».
38 caballos de silla sueltos, en lotes.
28 caballos de tiro sueltos, en lotes.

Notas: Las haciendas se venderán en lotes según formas y condiciones que especificaremos en el acto de la venta.

Los concurrentes de Buenos Aires que deseen asistir al remate deberán tomar el tren que sale del Once el sábado 7 de Mayo, á las 9.00 p. m., llegando á Carlos Casares el 8, á las 4.20 a. m. Los concurrentes de Toay, Catriló, Trenque Lauquen, Pehuajó y trayectos á Carlos Casares, deberán tomar el tren que sale de Toay el 7, á las 5.20 a. m., llegando á Carlos Casares el 8, á las 12.25 a. m. A las 6 a. m. saldrán los coches para el establecimiento, de la estación del F. C. conduciendo la concurrencia por el precio de 5 $ por pasajero ida y vuelta ó ida solamente. En Carlos Casares quedará un coche dormitorio donde los concurrentes podrán pernoctar, solicitándolo á la estación Once hasta el 7, á las 9 p. m, debiendo cada uno abonar su correspondiente cama. Hay hoteles en Carlos Casares donde podrán hospedarse y cenar.

Para el regreso pasa el tren por Carlos Casares el 9, á las 12.40 a. m., llegando al Once el 9, á las 8.10 a. m.

Seña, 10 por ciento. Comisión 4 por ciento á cargo del comprador. Más datos á nuestra casa, Bmé. Mitre 451, Buenos Aires.—B. Alchourrón y hermanos. 47834 a27

M. M. CALDERON

18o. remate-feria en 25 de Mayo. El jueves 19 de mayo, á la 1 de la tarde. Oportunamente detalles. Por órdenes y pedidos de local dirigirse á mis escritorios en 25 de Mayo, representante señor Juan Otharán y en Buenos Aires, Bmé. Mitre 1791. 47949 a28

53o. remate-feria en Los Toldos. El JUEVES 5 DE MAYO, á las 2 de la tarde, venderé en lotes 1510 vacunos, 400 lanares y 50 yeguarizos, clasificados en la siguiente forma:

250 novillos para invernada, de 3 1|2 años.
150 novillos de 2 1|2 años.
250 novillos gordos.
250 vacas gordas.
100 vacas para invernada.
50 vacas carne gorda.
90 vacas secas buena clase.
130 vacunos al corte.
100 vaquillonas gordas y para cría.
120 terneros buena clase.
80 bueyes gordos y de trabajo.
200 capones gordos.
200 ovejas para matadero.
40 yeguas mestizas.
10 mulas especiales mansas de tiro.

Y otras haciendas que se me consiguen hasta el día de mi remate.

Por órdenes y pedidos de local dirigirse á mis escritorios en Los Toldos, representante señor Arnolfo M. Rocca, y en Buenos Aires, Bartolomé Mitre 1791. 45705 a13

J. C. CASALINS

15o. remate-feria, en Laboulage, El JUEVES 5 de mayo (fiesta), venderé por cuenta y orden de sus dueños:

800 vacunos gordos y para invernada.
500 lanares gordos.
100 yeguarizos.
45 mulares. 28793 629

BARTOLOME NOVARO

5o. remate-feria en C. Casares, F. C. O. El jueves 5 de mayo (fiesta), á las 2 p. m.

DETALLE

170 novillos mestizos 3 y 4 años gordos.
400 novillos mestizos Durham 3 1|2 años, invernada (una marca).
230 novillos mestizos Durham 2 1|2 años, carne gorda.
255 novillos mestizos Durham, 2 1|2 años, buen estado invernada.
310 novillos mestizos Durham, 1 1|2 años, buen estado invernada.
115 novillos mestizos Durham, 1 1|2 años, gordos.
65 bueyes gordos y de trabajo.
240 vacas mestizas gordas y carne gorda.
82 vacas mestizas especiales.
230 vacas mestizas buen estado invernada.
120 vacas mestizas con
120 terneros al pie.
90 terneros especiales.
135 vaquillonas mestizas.
170 capones gordos.
180 ovejas gordas.

El día del remate, con seguridad habrá mayor número de haciendas.

Por datos é informes á mi escritorio en C. Casares ó á los señores Luro Hnos., Victoria 618, Buenos Aires. 46959 a21

Manuel M. Barrena y Ca.

Martilleros, Pedro Estrugamou & Cía.

EN PEHUAJO

F. C. O.

IIo GRAN REMATE FERIA

El Jueves 5 de Mayo (fiesta)

A la 1 p. m.

Venderemos las siguientes consignaciones:

VACUNOS—
80 bueyes gordos y de trabajo.
230 novillos de 4 años, sobresalientes en gordura y clase de 720 kilos en pie y especial carne para frigorífico.
500 novillos de 4 años, especial clase, casi listos para frigorífico, una marca.
300 novillos de 3 á 4 años, muy mestizos, medio engorde, una marca, procedentes de La Clementina, del doctor Calviño, en Cachari.
600 novillos de 3 á 4 años, buen mestizo y estado para invernada.
400 novillos de 3 á 4 años, buen mestizo y medio engorde.
250 novillos alta mestización, procedentes del establecimiento La Paisana, en Las Flores.
300 novillos de 3 años, buen mestizo y estado.
250 novillos de 2 1|2 años, mestizos generales, buen estado.
235 novillos de 2 1|2 y 3 años, buena clase, dos marcas.
285 novillos de 2 1|2 y 3 años, buena clase y estado.
300 novillos de 3 años, mestizos generales.
90 novillos de 3 y 4 años, muy gordos, para matadero.
80 novillos de 3 y 4 años, especial gordura y clase.
200 novillitos de 1 1|2 años, buena clase y especial estado.
225 vacas muy gordas para matadero.
210 vacas buena clase y muy gordas.
540 vacas al corte, buena clase y estado, procedentes del establecimiento Santa Elena.
400 vacas al corte, buena clase y estado.
280 vacas muy buena clase para invernada.
250 vacas al corte, en varios lotes.
200 vacas secas para invernar, alta mestización.
45 vaquillonas, tipo plantel, del establecimiento Los Amigos, del señor Gutiérrez.
185 vaquillonas muy mestizas y buen estado.
245 terneros mamones gordos, en varios lotes.

LANARES—
2000 capones alta mestización Lincoln, de especial desarrollo y casi listos, procedentes del establecimiento San Vicente, en General Alvear, del señor Carlos Casal.
1800 capones, ovejas y borregos, clasificados en lotes para frigorífico y matadero.

YEGUARIZOS—
125 caballos y yeguas de pecho y silla.
3 reproductores Clydesdale, procedentes del establecimiento Nueva Escocia.
Más datos á Pedro Estrugamou y Ca., Salta número 558, Buenos Aires.

Facilitamos boletos gratis á los interesados, solicitándolos con anticipación en nuestro escritorio, Salta 558.

v m4

Avila & Ca.

28o. remate-feria en Pergamino, F. C. C. A. y C. G. B. A.

El **jueves 5 de mayo** (fiesta), á las 2 p. m. En nuestras amplias instalaciones, con gran aguada, movida á fuerza motriz, venderemos:

3350 novillos y vacas 3350
200 yeguarizos 200
200 capones y ovejas 200

Según detalle:
580 novillos de 3 y 4 años, tipo frigorífico, buen estado, en lotes.
50 novillitos 1 y 2 años, en buen estado.
900 terneros 10 meses, machos y hembras, buena clase y buen estado.
10 bueyes especiales en gordura.
180 vacas gordas, para matadero, en lotes.
1000 vacas mestizas para invernada, en lotes.
550 vacas buena clase y buen estado, invernada.
80 vaquillonas 2 y 2 1|2 años.
200 caballos gordos, mansos de tiro y silla, en 16 potros Percherón, tiro pesado.
8 potros tiro liviano.
200 capones y ovejas gordos.

Datos y pedidos de local á nuestros escritorios, en Buenos Aires Cuyo 579, Azul, Burgos y Bolívar, 6 Pergamino F. C. C. A. Comisión 2 por ciento en vacunos y lanares y 3 por ciento en yeguarizos y otros al comprador y vendedor respectivamente.—Avila y Ca. 47834 a23

LIBORIO TISEYRA y Ca.

66o. remate-feria de haciendas, vacunas, lanares y yeguarizos.

El **domingo 8 de mayo**, á las 2 de la tarde, en nuestras instalaciones en Los Toldos, ferrocarril Oeste, lotes grandes y chicos:

1150 vacunos, varios novillos gordos y de invernada, vaquillonas, terneros y bueyes.
480 lanares, comprendiendo ovejas y capones gordos.
30 yeguarizos, caballos, yeguas y potros mestizos de tiro y silla y otras consignaciones que estarán á la vista el día del remate.

Informes y pedidos de local á nuestro escritorio en Los Toldos y en Buenos Aires, 25 de Mayo 130.—L. Tiseyra y Ca. 48531 m2

En González Chaves. 7o. remate feria en mis instalaciones de dicho pueblo.

El **domingo 8 de mayo**, á la 1 p. m. Por avisos ó consignaciones, á mi escritorio, Alsina 114, Juárez.—Francisco Cosentino. 48281 a30

RIVERO Y VIALE

Importante liquidación de las haciendas del establecimiento Polvaredas Grandes, de Del Carril, por arrendarse el campo.

El **jueves 5 de mayo**, á las 2 de la tarde, en nuestro local de ferias en Saladillo, F. C. S. Remate especial. 2300 vacunos, 100 yeguarizos.

DETALLE—700 novillos mestizos, una marca, de 2 1|2 y 3 1|2 años, buen estado; 600 vacas con 600 terneros gordos; 400 vacas de vientre gordas, carne gorda y muy buen estado, invernadas, entrando vaquillonas muy mestizas para cría de 2 1|2 á 3 1|2 años, 50 bueyes de trabajo y gordos; 70 yeguas; 20 potrillos y 15 mulas nuevas.

Recomendamos muy especialmente este remate por tratarse de haciendas todos de una marca, buen mestizo Durham, buen estado, servida toda por toros puros de Pedigree y los terneros y vacas son hijos de reproductores de las cabañas Martínez de Hoz, Foges, Cárdenas, Jiménez Paz, Ramírez, Virot, Olivera Hnos y Yeomans. Las yeguas mestizas Trakney, los mulos de buen garañón y los potrillos de padrillo percherón de Sáenz Valiente. Las haciendas las venderemos en lotes, siendo la comisión del 4 o|o en el vacuno y el 6 o|o en el yeguarizo por cuenta de los compradores. Los trenes salen de Constitución y Once Septiembre, á las 7.25 y 7.5 a. m. respectivamente. Por datos é informes á nuestros escritorios en Saladillo, F. C. S. 6 en Buenos Aires, San Martín 22. 46985 a21

COMERCIO

Bolsa—Productos y ganados—Navegación—Mercados

LA PLAZA

Metálico—

Las entradas y salidas de oro que tuvo ayer la Caja de conversión se detallan en el cuadro que se publica á continuación:

Saldo anterior.	196.358.805 :085 $ oro	
Entraron ayer.	2.407 :684 » »	
Suma. . . .	196.361.212 :769 $ oro	
Salieron ayer.	18.864 :400 » »	
Saldo en caja.	196.342.348 :369 $ oro	

En billetes, níquel y cobre la circulación monetaria en toda la república asciende actualmente á 780.230.867 $, habiendo entrado la Caja la suma de 446.232.609 $ papel en cambio del oro que tiene en depósito.

La plaza—

Como anteayer el mercado bursátil ofreció poca animación en sus transacciones. Los valores oficiales mantuvieron precios sostenidos, aunque sin revestir mayor importancia el número de negocios efectuados debido en parte á la falta de órdenes. Para los de especulación la tendencia es variable, pues mientras algunas acciones bancarias é industriales mejoraron sus precios, para otros papeles la plaza ofreció flojedad.

Como en los días anteriores los cambios y descuentos continuaron sin variantes de consideración.

Mejoraron ayer los precios para los productos agrícolas de exportación, cotizándose el maíz de la nueva cosecha á 5.85 $, con repunte los trigos y el lino y al precio del lunes quedó la avena.

Títulos—

Con repunte de medio punto, á 101, se cotizaron para hoy las cédulas nacionales serie J; tuvieron aumento de 102.40 á 102.50 las de la serie L y sin modificar el precio de 97 las de la serie K.

—La cédula hipotecaria argentina de 6 % tuvo mejora de 102.10 á 102.20 para hoy.

—Con laza de 20 centavos, á 98.20, quedaron los títulos de 5 % del Crédito argentino.

—De 98.30 á 98.80 experimentaron descenso los consolidados de 6 % de segunda serie de la provincia.

—Repuntaron medio punto, quedando á 47.50, las acciones de la Compañía General Pobladora.

—Baja de 10 centavos, á 12.40 para hoy, tuvieron las de la empresa de Catalinas.

—Con mejora de medio punto cerraron las de los Quebrachales Fusionados, de 68.70 á 69.20.

—En las de los Quebrachales Chaqueños se operó al precio de 80 para hoy.

—Mejora de 15 centavos, á 2.45, se produjo en las del Trust del Alto Paraguay.

—Disminución de cinco puntos, á 75, tuvieron las del Frigorífico Argentino.

—De 1.10 á 1.50 repuntaron las de Los Bayos.

—En las de la Compañía electricidad de Junín se operó á 75 para hoy.

—Invariables á los precios de 175, 246 y 120 se cotizaron las de los bancos Francés, Español y Popular Italiano.

—Repunte de dos puntos y medio, de 217.50 á 220, se produjo en las del Banco de la Provincia.

—Aumento de medio punto, á 26, tuvieron las del Banco del Comercio.

—De 137.50 á 138 subieron las del Banco de Galicia.

PRIMERA RUEDA—Cédula hipotecaria argentina—Al contado, 20.000 á 202.10, 107.000 á 102.20; total 127.000; íd mayo 4, 10.000 á 102.20, 10.000 á 102.30, 15.000 á 102.20; total 35.000.

Cédulas nacionales serie L—Al contado, 5000 á 102.50; íd serie K, al contado, 47.000 á 97.

Deuda de Buenos Aires, segunda serie de 6 %—Al contado, 5000 á 98.80; íd mayo 4, 5000 á 98.80.

Crédito argentino de 5 %—Al contado, 35.000 á 98.20.

Bonos municipales de pavimentación—Al contado, 21.500 á 89.80.

General Pobladora—Al contado, 100 á 47.50; íd fin de mes, 100 á 48.

Banco Popular Italiano—Al contado, 50 á 120.

Banco de Galicia—Mayo 4, 500 á 138.

Catalinas (oro)—Fin de mes, 1300 á 12.75, 500 á 12.70; total 1800.

Quebrachales Chaqueños—Mayo 4, 100 á 80.

Banco Español—Al contado, 100 á 246.

Banco de la Provincia—Al contado, 50 á 220; íd fin de mes, 50 á 221.

Banco del Comercio—Al contado, 100 á 26.

Quebrachales Fusionados—Al contado, 200 á 69.20, 100 á 69.20, 200 á 69.30, 300 á 69.50; total 800; íd mayo 4, 100 á 69.50; íd fin de mes, 200 á 69.60, 300 á 70, 400 á 70.20, 400 á 69.50; total 1300; íd fin de junio, 400 á 70.70.

Trust del Alto Paraguay (oro)—Al contado, 500 á 2.20, 3000 á 2.30, 500 á 2.35, 3000 á 2.40, 500 á 2.45; total 6500; íd mayo 4, 500 á 2.30; íd fin de mes, 1300 á 2.30.

SEGUNDA RUEDA—Cédula hipotecaria argentina—Mayo 4, 108.000 á 102.20, 60.000 á 102.10, 6000 á 102.20; total 174.000.

Cédulas nacionales serie J—Mayo 4, 66.000 á 101; íd serie L, mayo 4, 1500 á 102.50.

Electricidad de Junín—Mayo 4, 30 á 75.

Banco Francés (oro)—Mayo 4, 20 á 175.

Frigorífico Argentino—Mayo 4, 150 á 75.

Banco del Comercio—Mayo 4, 100 á 26.

Los Bayos (oro)—Mayo 4, 400 á 1.50.

Catalinas (oro)—Mayo 4, 200 á 12.50, 200 á 12.40; total 400; íd fin de mes, 2000 á 12.50, 1500 á 12.40, 1500 á 12.45; total 5000.

Quebrachales Fusionados—Mayo 4, 100 á 69, 100 á 68.20; total 200; íd fin de mes, 1000 á 69.50, 200 á 69.60, 500 á 69.40; total 1700.

General Pobladora—Fin de mes, 100 á 48.20.

AJENJO BERGER

14

Compraventa de títulos—

En compra se solicitaron ayer en la Bolsa los siguientes títulos:

Empréstito municipal de 1897, destilería La Germania (preferidas), Bils, Quebrachales Chaqueños, Electricidad de la provincia, Refinería Argentina, Compañía General de Fósforos, Gas de La Plata, Mercado Central de Frutos, Banco Popular Argentino, Banco Popular Español, Banco de Pigüé, certificados del Banco de la Provincia, cédulas nacionales serie H (sorteadas), El Comercio (compañía de seguros), Los Bayos, Hipotecario Nacional deuda de 5 % de la provincia de Entre Ríos.

En venta se ofrecieron:

La Industrial Paraguaya, Compañía Introductora de Buenos Aires, Cervecería Palermo, Céres (seguros), Muelles de La Plata, La Agrícola (seguros), La Platense (fábrica de ladrillos), La Acero Platense, la Paternal, Banco de la República del Paraguay, Electromóviles, Estancia y quebrachales Puerto Galileo, Compañía Auto-transportes, Forestal del Paraguay, La Edificadora, Compañía S. A. de Billetes de Banco, Quebrachales Chaqueños, Las Palmas del Chaco Austral, aceites La Liguria.

Cambio internacional—

Sin modificarse los precios para los cambios comerciales á 90 días vista, se operó ayer en esta clase de negocios. Los tipos que rigieron fueron los siguientes:

Londres.	48 ⅛	peniques
París.	5.04	francos
Amberes. . . .	5.06 ½	»
Alemania. . . .	4.09 ¾	marcos
R. de Janeiro.	15.150	reis por $

—El telegráfico bancario sobre Londres se cotizó á 5|16 y sobre París á 4.97.

—Para las operaciones á 90 días rigen ahora estos tipos:

BANCOS	Inglaterra	Francia	Alemania	Italia	España
Nación . .	47 7/8	5.01	4.08	C21.2	5.55
Provincia .	47 15 16	5.021/2	4.08	5.051/2	5.55
Londres. .	47 7/8	5.00	4.07	—	—
Británico .	47 7 8	5.01	4.08	—	—
Londres y B.	47 7 8	5.02	4.08	—	—
Español. .	47 15/16	5.021 2	4.08	5.051 2	5.55
Alemán. .	47 7/8	5.021 2	4.041 2	5.04	5.53
Germánico.	47 7 8	5.011/2	4.031 2	5.03	5.52
Italia. . .	47 15 16	5.03	4.081/2	5.44	5.52
N. Italiano.	47 7 8	5.021 2	4.09	5.5	5.56
Francés. .	47 7 8	5.02	4.08	5.04	5.55
Anglo S. A.	47 7/8	5.02	4.81/2	5.04	5.56
Popular A.	47 7 8	5.021 2	4.09	5.05	5.56
Galicia. .	47 7 8	5.01 3 4	4.08	5.04	5.54
Popular E.	48 5 16	5.0	4.0	5.0	5.52
C. Italiano.	47 14 16	5.02	4.07	5.04	5.53

—El Banco de la Nación Argentina mantiene estos tipos para las letras al mostrador, á la vista: sobre Londres, 47 ⅝; París 4.98; sobre Italia, 5.00 ½; sobre Bélgica, 4.99 ½; sobre Alemania, 4.04 ½; sobre España, 5.23 ½; sobre Estados Unidos, 104.50; sobre Chile, 47 ⅝; sobre Bolivia, 47 ⅜.

—En España el oro tenía ayer premio de 106.50 %.

TITULOS Y FONDOS PUBLICOS

ULTIMAS OPERACIONES OFICIALES

(Este cuadro se publica los miércoles y sábados)

DEUDA INTERNA

	Ultima Operación
DE LA NACION—	
Bonos públicos nacionales, bancos garantidos.	95.—
Crédito argentino interno, 5 o|o 1905.	98.20
Bonos obras de salubridad.	92.—
DE LA MUNICIPALIDAD DE LA CAPITAL—	
Deuda municipal consolidada de 1882.	98.—
Deuda municipal consolidada de 1891.	98.—
Empréstito municipal de 1897. . . .	100.—
Empréstito municipal Teatro Colón. .	96.—
Bonos municipales pavimentación. . .	89.80
DE LA PROVINCIA DE BUENOS AIRES—	
Deuda interna consolidada, 5 por ciento de 1800.	93.50
Deuda interna consolidada (primera serie) 6 por ciento.	98.40
Deuda interna consolidada (segunda serie) 6 por ciento.	98.80
Conversión de obligaciones de 5 o|o. Banco de la Provincia.	89.50
Bonos de edificación escolar, de 6 o|o.	98.—
Province of Buenos Aires, 3 o|o oro.	68.60
Province of Buenos Aires, 3 o|o oro.	67.—
Empréstito de desagues.	—
Caminos y afirmados, 5 o|o.	89.30
Obras de saneamiento de La Plata. .	98.—
DE LA PROVINCIA DE SANTA FE—	
Construcción Puerto Santa Fe. . . .	97.—
Deuda interna consolidada de 1866. .	95.—
Deuda interna consolidada de 1893. .	95.—
Edificación Pública.	96.50
Edificación Escolar.	96.—
Empréstito de la municipalidad Rosario, ley 1904.	84.—
Deuda pública de Santa Fe.	92.—
DE LA PROVINCIA DE ENTRE RIOS—	
Deuda consolidada.	80.—
DE LA PROVINCIA DE TUCUMAN—	
Empréstito ley de 1906.	90.50
DE LA PROVINCIA DE MENDOZA—	
Empréstito parimentación.	90.—

DEUDA EXTERNA

DE LA NACION—	
Empréstito conversión de deudas provinciales.	75.60
CEDULAS HIPOTECARIAS NACIONALES—	
Serie A (oro) 5 %.	96.—
» A m|n 7 ».	101.—
» B » 7 ».	100.—
» C » 7 ».	101.50
» D » 7 ».	100.50
» E » 7 ».	104.—
» F » 7 ».	104.50
» G » 7 ».	102.50
» H » 7 ».	105.70
» I » 6 ».	100.—
» J » 6 ».	101.—
» K » 5 ».	97.—
» L » 6 ».	102.50
Cédula hipotecaria argentina, 6 o|o.	102.20
BANCO HIPOTECARIO DE LA PROVINCIA DE BUENOS AIRES—	
Serie A (oro) 6 %.	13.50
» A papel 8 ».	44.—
» B » 8 ».	45.—
» D » 8 ».	45.—
» E » 6 ».	44.—
» E m|n 6 ».	43.50
» G » 7 ».	43.—
» I, J, K, L, M, N, O, P, S %. .	50.—

ACCIONES EN MONEDA LEGAL

Banco del Comercio.	26.—
Banco del Comercio del Azul.	192.—
Banco Popular Italiano.	120.—
Banco Español del Río de la Plata. .	248.—
Banco de la Provincia.	130.—
Nuevo Banco Italiano.	300.—
Banco de la Provincia.	220
Banco de Galicia.	138.—
Banco Popular Argentino.	33.20
Bolsa de Comercio.	500.—
Cervecería Palermo (acciones ordinarias).	106.—
Cervecería Buenos Aires (acciones preferidas).	80.—
Cervecería Río Segundo (acciones ordinarias).	600.—
Crédito Territorial de Santa Fe. . .	40.—
Curtiembre Gaggino Laurent.	104.—
Expreso Villalonga (acciones ordinarias).	136.—
La Argentina de Edificación.	150.—
Electricidad de la Provincia.	122.—
El Arroyo (fábrica de papel).	150.—
El Eje (fábrica de ruedas y ejes). . .	200.—
Compañía General de Fósforos.	240.—
Forestal del Chaco.	1500.—
Gas de La Plata.	130.—
Lloyd Comercial del Plata.	280.—
Hirlanda (hotel).	7.—
Luz y Fuerza de Junín.	75.—
Neuquen Propietary.	4.—
La Acero Platense.	600.—
La Argentina (fábrica de papel). . .	156.—
La Bola de Nieve.	290.—
La Cantábrica.	135.—
Compañía Nacional de Sombreros. . .	100.—
La Edificadora.	140.—
La Inmobiliaria, compañía de seguros.	215.—
La Primitiva (fábrica de bolsas). . .	170.—
La Previsora, compañía de seguros. .	470.

DOMINGO GOTI & Gía.

2o. remate-feria, en Santa Eufemia, F. C. P., provincia de Córdoba.

El **domingo 8 de mayo** de 1910, á las 12 en punto, en nuestras amplias instalaciones, venderemos 1100 animales vacunos y 250 yeguarizos según detalle:

VACUNOS—180 novillos mestizos Durham, 2 años, 100 de 1 1/2 años, 100 vacas mestizas Durham, con 160 terneros al pie, idem 100 novillos, idem 10 de plantel, idem 130 gordas para matadero, 175 vaquillonas mestizas Durham especiales, 2 años, idem 15 puras por cruza, 4 años, idem 50 de 6 meses alta mestización Durham.

YEGUARIZOS—19 potros de carrera, 5 potros tiro pesado, 10 potros criollos, 75 yeguas mestizas pesadas, 37 idem percheronas, idem 49 de tiro, idem 25 criollas, 40 caballos de tiro y silla buenos, 1 padrillo percherón muy bueno.

Seguramente habrá mayor número de haciendas. Comisión, 2 o|o al comprador y 2 o|o al vendedor. En yeguarizo 3 o|o á cada parte. La hacienda se venderá en lotes y no se suspende por mal tiempo. Mayores datos á nuestro representante en Santa Eufemia, señor Pedro B. Oyhanart. 46754 al9

Larrechea Hnos. y Ca.

39º gran remate-feria

QUE REALIZAREMOS EL

Jueves (fiesta) 5 de Mayo 1910

EN NUESTRAS INSTALACIONES EN

RIO CUARTO

Con el concurso de los principales establecimientos de esa región

11.217 Vacunos
1.101 Yeguarizos
264 Lanares

DETALLE

VACUNO—
1800 novillos gordos, mestizos Durham, de 2 á 2 1/2 y 3 años.
780 novillos mestizos Durham, para invernar, de 1 1/2 y 2 años.
430 novillos tipo frigorífico Durham, gordos.
1300 vacas mestizas Durham gordas.
1100 vacas mestizas Durham, para invernada.
2200 vaquillonas mestizas y alta mestización Durham.
1100 vacas al corte.
656 vacas mestizas Durham con
656 crías.
845 terneros.
120 vacas lecheras.
120 bueyes gordos.
10 vacas Durham puras de pedigree, con cría.
90 torunos gordos.
10 toros Durham.

YEGUARIZOS—
105 potros tiro liviano.
88 potros Percherones y Clydesdale.
152 caballos de trabajo, tiro y silla.
380 yeguas de trabajo, tiro y silla.
50 yeguas tiro pesado.
150 yeguas tiro liviano, en 2 manadas con 2 padrillos.
110 yeguarizos al corte.
3 padrillos Percherones, puros de pedigree.
4 yeguas Percheronas, puras de pedigree.
14 yeguas Percheronas, inscriptas en el Registro Preparatorio.
23 mulas.
27 burros y burras.

LANARES—
264 ovejas y carneros Lincoln.

Solícitense catálogos á nuestra casa, Sarmiento núm. 745-47, Rosario.—Larrechea Hnos y Ca. 47782 a27

Francisco Cosentino

"La Esperanza" de Garrués, á 2 leguas de Barker y 3 1/2 de Vela. Liquidación de haciendas, útiles y enseres.

El **jueves 5 de mayo**, á las 12 del día, después de un almuerzo campestre. Por cuenta y orden de sus dueños, los señores L. y Francisco Garrués, por haber resuelto arrendar el campo.

670 novillos y vacas mestizas Durham.
1000 ovejas y capones, buen Lincoln.
130 caballos, yeguas y potros.

Utiles y enseres

HACIENDA VACUNA—
100 novillos de 2 1/2 años, gordos, buen mestizo; 65 id buen estado y clase; 187 novillos de 3 y 4 años, muy buen estado, invernada; 30 invernada; 27 id gordos; 35 id 1 1/2 años, buena clase y estado; 140 vacas al corte, mitad y mitad, siendo de muy buena clase, gordas y servidas por buenos padres; 2 toros procedencia de la sucesión de don Julián Ortiz; 1 toro procedente del establecimiento «Chapaleofú», de Goñi.

HACIENDA LANAR—
265 capones gordos de 2 dientes arriba; 733 ovejas al corte, incluso 80 borregos, hacienda gorda toda, y nueva.

HACIENDA YEGUARIZA—
30 caballos de pecho, gordos; 8 id de silla; 7 potros, de 3 años arriba; 8 yeguas de pecho, gordas; 10 yeguas gordas, chúcaras; 36 id al corte, de 1 1/2 años arriba los potrillos; 34 id al corte, incluso 10 potrillos.

UTILES, ENSERES Y OTROS—
3 cerdos; 1 segadora grande Dubring, 2 rastras hierro, 1 arado ruso, 1 lona nueva grande, como para parva, 1 Villalonga y aperos para dos caballos, 1 carro de pértigo volcador, 1 máquina matar vizcachas, 1 fuelle, 1 máquina de agujerear, 1 bigornia, 12 antojeras, riendas, tiros, etc. La segadora, Villalonga, lona y casi todos estos útiles, están nuevos, ó como nuevos.

NOTAS—La venta se llevará á cabo en lotes, según forma y condiciones que se determinarán en el momento del remate: sin base y al mejor postor. Comisión: 4 o|o.

Los concurrentes de la línea de Tres Arroyos podrán bajar la víspera del remate en Juárez, ó Vela en ambos puntos habrá carruajes para conducir la concurrencia. Los coches de Juárez saldrán de mi escritorio á las 7.30 en punto de la mañana, y los de Vela de la estación del ferrocarril, á la llegada del tren de la mañana, pagando cada pasajero 5 $ los de Vela, y 6 los de Juárez.—Francisco Cosentino. 47580 a25

EDUARDO JOLLY

1800 VACUNOS 1800

INCLUSO

900 NOVILLOS 900

MESTIZOS DURHAM, TIPO FRIGORIFICO

EL JUEVES 5 DE MAYO

A LA 1 DE LA TARDE, EN

GENERAL RODRIGUEZ

F. C. O.

Daré mi 94 remate-feria de haciendas generales,

según el siguiente detalle:

170 novillos gordos
140 vacas gordas
450 novillos de 3 1/2 años mestizos Durham, tipo frigorífico, muy buen estado para invernada.
200 novillos de 2 1/2 años, mestizos Durham, buen estado para invernada.
250 novillos de 1 1/2 y 2 años, mestizos Durham, buen estado para invernada.
300 novillitos y terneros mestizos.
80 vaquillonas tamberas mestizas Durham, 2 1/2 y 3 años, servidas por toros puros, una marca.
120 vaquillonas mestizas.
160 vacas mestizas para invernada.
150 capones gordos.
40 potros mestizos de tiro pesado.

Notas: En la feria hay potreros y personal competente para embarcar ó arrear, todo en condiciones equitativas.

Otra: El tren que sale del Once á las 12.05 de la mañana, parará frente á la feria, como asimismo los que regresan de Luján á las 4.20 y 5.54 de la tarde.

Pedidos de local ó informes dirigirse directamente á la feria ó á mi escritorio en Buenos Aires, 25 de Mayo 12.—Eduardo Jolly. 48414 33

Cardoner y Sarracino

En Lobos—El domingo 8 de mayo daremos nuestro 32o. remate-feria á la 1 de la tarde, en nuestras propias instalaciones.

1200 novillos y vacas 1200. Llamamos la atención de este remate por los buenos lotes de novillos que hay muy bien preparados para frigorífico.

Por más datos dirigirse á nuestro escritorio en Lobos, U. T. núm. 15, Lobos.—Cardoner y Sarracino. 48650 m3
cheur. 48533 62

LANUS & Ca.

Martillero: Ignacio Zubillaga

En Merlo (F. C. O.) 19o. remate-feria de haciendas generales.

El **lunes 9 de mayo**, á la 1 p. m. Oportunamente detalles. Pedidos de local ó informes, á nuestro escritorio Bmé. Mitre 544 ó á nuestro representante en Merlo, señor C. L. Fuentes (U. T. 15 Moreno) 48587 m2

Luis Torres y Ca.
y Lavarello y Curto

2500 vacunos alta mestización Durham, inclusive 600 novillos tipo frigorífico y 100 yeguarizos Percherones, en el establecimiento La Esperanza, estación Alcorta F. C. C. A., por cuenta y orden de sus dueños, los señores P. Echezarreta y Hno., por tener que entregar el campo.

El **jueves 19 de mayo** del corriente año.

Todas las haciendas están debidamente clasificadas en lotes y á la vista de los señores interesados.

Importante: Todo comprador que desee puede dejar la hacienda en el campo hasta fin del mes de mayo, recibiéndola una vez terminado el remate.

Próximamente detalles y por más datos á nuestros escritorios en Buenos Aires y Rosario. —Luis Torres y Ca. y Lavarello y Curto. 45606 a12

JUAN P. CARRICA

En Mackenna, ferrocarril al Pacífico. 1er. remate-feria en las instalaciones del señor L. Ramírez.

El **domingo 8 de mayo**, á la 1 de la tarde, 1000 vacunos gordos y para invernada. 48691 m3

Lamas y Villarino

1338 novillos y vacas alta mestización Durham, definido, por exceso de producción, de los establecimientos María Rosa, Iberia y San Manuel, de la señora Rosa T. de Piñeiro.

El **jueves 5 de mayo**, á la 1 p. m. en punto, en el establecimiento San Manuel, situado á 1 1/4 legua de la estación Marcos Juárez (F. C. C. A.)

376 vacas muy mestizas, especiales para cría, gordas.
274 vacas muy mestizas, marcas líquida, especiales para cría, gordas.
150 vaquillonas alta mestización, marca líquida, gordas.
538 novillos de 1, 2, 3 y 4 años, tipo definido marca, líquida, cal listos.
77 yeguas mestizas, tiro liviano.
65 yeguas mestizas, tiro liviano y pesado.
2 padrillos.
10 mulas mestizas.

Recomendamos muy especialmente las haciendas de estos establecimientos que son especiales para cría, como así los novillos que son tipo definido frigorífico y dentro de dos meses estarán completamente listos. Toda la hacienda está gorda y se venderá en lotes debidamente clasificados. La concurrencia deberá almorzar en Marcos Juárez donde hay buenos hoteles. El día del remate á las 12 en punto del hotel Roma saldrán los coches para el establecimiento. Comisión, 4 o|o á cargo del comprador. Detalles á nuestros escritorios, Córdoba 935, Rosario y San Martín 464, Santa Fe.—Lamas y Villarino. 47780 a27

7500 novillos y vacas gordas. Gran venta de haciendas por exceso de producción, del establecimiento San Eugenio de la Sociedad anónima Eugenio Alemán, Ltd. situado en la estación San Eugenio, F. C. R., vía á Santa Fe.

2500 novillos gordos y carne gorda, de 4 años.
1000 vacas gordas y carne gorda con
1000 terneros al pie.
1500 vacas buen estado para invernar con
1500 terneros al pie.

El **domingo 8 de mayo**, á la 1 p. m. en punto, en el mismo establecimiento, después de un almuerzo.

El establecimiento dará facilidades de pago y pastaje gratis, para lo cual deberán dirigirse con anticipación á nuestro escritorio en Rosario ó Santa Fe. Comisión, 4 o|o á cargo del comprador. Catálogos á nuestros escritorios, Córdoba 935, Rosario y San Martín 464, Santa Fe.—Lamas y Villarino. 47781 a27

2974 hectáreas, 22 áreas, 54 centiáreas que forman el establecimiento conocido por Rincón de Mota, á 8 leguas al norte de la ciudad y puerto de Santa Fe y sobre el camino carretero á Santa Rosa. 2974 hectáreas, 22 áreas, 54 centiáreas de riquísimo campo, especial para agricultura ó ganadería, donde predominan los mejores pastos tiernos, donde los engordes son rapidísimos. Limitados por aguadas naturales y con transportes rápidos y baratos ya sea por la vía fluvial como por la terrestre, pues dista solamente 4 leguas de la estación Rincón, del F. C. P. S. F. y los vapores que hacen la carrera entre Santa Fe y Santa Rosa, tienen puerto en el mismo campo. Tiene poblaciones, galpones, corrales, etc.

El **sábado 7 de mayo**, en nuestro salón de ventas, en la ciudad de Santa Fe, calle San Martín 464.

Base definitiva, $ 15 la hectárea, venta forzosa por división de condominio. Para revisar el campo deberán dirigirse al señor Ramón Vergara, en Santa Rosa, pudiendo ir por la mensajería que sale del Rincón los lunes ó jueves, ó por el vapor que sale de Santa Fe á Santa Rosa, los jueves. Seña, 10 o|o. Comisión, 2 o|o á cargo de los compradores.

Todas las existencias del establecimiento el Tránsito, constantes en 1650 vacunos; 90 yeguarizos y 200 lanares, se rematarán totalmente.

El **domingo 8 de mayo**, en el mismo establecimiento.

Planos é informes á nuestros escritorios, en Rosario, Córdoba 935, 6 en Santa Fe, San Martín 464.—Lamas y Villarino. 47779 a27

Rosas y Ca.

1300 novillos y vacas 1300; 150 lanares 150, remataremos en nuestro 75o. remate-feria en nuestras instalaciones de Lincoln (F. C. Oeste).

El **jueves 12 de mayo**, á las 2 de la tarde, y el siguiente detalle:

400 novillos tipo frigorífico de 3 á 4 años, carne gorda (habiendo 300 una marca); 130 vacas mestizas gordas; 110 id id; 90 vacas buena carne y carne gorda; 50 vacas carne gorda; 45 id buena carne; 20 id carne gorda; 25 id carne gorda; 70 novillos mestizos, 2 1/2 años, buena carne; 40 novillos mestizos 1 1/2 años; 120 vaquillonas mestizas carne gorda, 2 1/2 y 3 años; 60 vaquillonas id id; 85 vacunos al corte, buena carne y carne gorda; 35 terneras gordas especiales; 15 vacas y 15 terneros, carne gorda; 35 vacas y terneros, buen estado; 10 vacas carne gorda; 25 vaquillonas mestizas; 25 bueyes gordos; 150 ovejas gordas, y un padrillo tiro pesado, gran sangre.

Por más datos y pedidos de local, á nuestro escritorio, en Lincol ó Victoria 618, Buenos Aires. 47311 a24

GOMEZ Y FAUCHEUX

(Tapalqué)

El domingo 8 del corriente daremos nuestro 54o. remate-feria en nuestras instalaciones en Tapalqué, á las 2 de la tarde, con 600 vacunos y 100 lanares.

Los compradores que vengan de Buenos Aires del tránsito tomarán el tren del sábado que sale de Constitución á las 7.20 y de Olavarría pueden tomar el tren del domingo para regresar el lunes. Por carteles y detalles, Gómez Fau-

Oscamou y Ca.

A PLAZO — **En nuestra casa, Piedras 252** — **A PLAZO**

HOY MIERCOLES 4 de MAYO, á la 1 en punto

Importante remate por cuenta exclusiva de los Señores

STAUDT & Cía.

El VIERNES 6 por cuenta de otra Casa

47501 13 24

Emilio Vidal

A PLAZO — **115 MAIPU 115** — **A PLAZO**

Gran remate de mercaderías

Miércoles 4 del corriente á la 1 en punto Venderemos un gran surtido de mercaderías por órden de: **UNA CASA INTRODUCTORA. Para Mayoristas y Minoristas; venta por bulto y surtidos. Al mismo tiempo, gran variedad en puntos de lana y algodón.**

48656 23

VIDAL Hnos. & Ca.

En nuestra casa: Bartolomé Mitre 961

LOS DIAS VIERNES 6 Y SABADO 7

Importante remate por cuenta de una casa introductora

ULTIMO DE ESTACION

48497 m1

B. DEL RIO & Ca.

837 VICTORIA 841

Los días Lunes 9 y Martes 10 del corriente

A LA 1 P. M.

IMPORTANTE REMATE DE MERCADERIAS POR CUENTA DE UNA CASA INTRODUCTORA

DESPUES DETALLES.

47537 a24

COMERCIO

(Continuación)

chuelo; Herminius, dique 3; Hellenes, dique 1; H. Brigade, Dock Sur.

Kyarra, dique 2; Kelvingrove, dique 2; Kaiser Wilhelm II, dársena norte; Karma, Riachuelo.

Lynton, dársena sur; Lewisham, Dock Sur; Lavorta, dique 4; Luisa, Riachuelo; Laudy, Dock Sur; Lindisfarne, dársena sur.

Mapi Rose, dique 3; M. Miller, Boca; M. Inventor, Riachuelo; M. Park, Dock Sur; M. City, Dock Sur; M. de Bernaert, dique 2.

Nunima, Riachuelo; Nadia, Dock Sur; Navarra, dique 3; Neuquen, Riachuelo; Netherfield, Dock Sur; Navarra, dique 3; Nile, dársena norte.

Ormazan, dique 2; O. Prince, Dock Sur.

P. Yolanda, dique 3; Puritan, dique 1; Presidente Quintana, dársena sur; Portland, dique 2; Pomona, dársena sur; Pasqualé P., dique 1; Principe Umberto, dique 4.

Queen, Riachuelo; Queen Olga, Riachuelo; Queen Louise, Boca.

Raeburn, dique 3; Royston Grange, Dock Sur; Rembrandt, dique 1; Roatb, Riachuelo; Ravenna, dique 4; Royal Sovereign.

Saussenberg, dique 2; Saturno, dársena norte; S. Prince, Boca; Santa María, dique 1; Saturno, dársena norte; Sparta, dique 3.

Tubingen, dique 3; Tynedale, dársena sur; Thessaly, dique 3; Tijuca, dique 1; Tuddal, Barracas.

Ural, Dock Sur.

Vo taire, dique 4.

Washington, dique 1; Weerhaven, dique 3. Zamora, Boca.

Situación de los vapores postales—

Situación en que se encuentran diariamente los vapores postales que hacen el servicio entre Europa y el Río de la Plata:

Hamburgo Sudamericana y Hgo. Americana

Cap Verde, de Hamburgo salió el 30 de abril para Buenos Aires y escalas, el 1o. de mayo en Boulogne-sur-Mer.

Ipiranga, para Hamburgo y escalas salió el 28 de abril, el 2 de mayo en Río de Janeiro.

Cap Blanco, de Hamburgo entró el 26 de abril en el dique 4, saldrá mañana.

Cap Arcona, en Hamburgo, saldrá el 7 de mayo para Buenos Aires y escalas.

Cap Villano, de Hamburgo salió el 23 de abril para Buenos Aires y escalas, el 24 en Boulogne-sur-Mer, el 29 en Cádiz.

Cap Ortegal, de Hamburgo salió el 16 de abril para Buenos Aires y escalas, el 21 en Lisboa, el 23 en Tenerife, se espera el 9 de mayo.

Koenig Wilhelm II, de Hamburgo entró el 30 de abril en el dique 4, saldrá el 12 de mayo.

Koenig Friedrich August, para Hamburgo y escalas salió el 14 de abril, el 21 en Bahía, el 2 de mayo en Lisboa, el 3 en Vigo, llegará mañana de ésta.

Mala Real Inglesa

Araguaya, para Southampton y escalas salió el 13 de abril, el 20 zarpó de Río de Janeiro en Bahía el 23, en Pernambuco el 24, el 2 de mayo en Madeira, hoy debe tocar en Lisboa.

Asturias, de Southampton salió el 15 de abril para Buenos Aires y escalas, el 21 en Madeira, en Pernambuco el 28, el 29 en Bahía, el 1o. de mayo en Río de Janeiro, el 3 en Santos.

Amazon, para Southampton y escalas salió el 20 de abril, en Santos el 3 de mayo.

Aragón, en Southampton, saldrá el 13 de mayo para Buenos Aires y escalas.

Nile, de Southampton entró el 30 de abril en el dique 4, saldrá el 6 de mayo.

Danube, para Southampton y escalas salió el 22 de abril, en Santos el 26, en Río de Janeiro el 27, el 30 en Bahía, en Pernambuco el 1o. de mayo, el 6 tocará en San Vicente.

Avon, de Southampton salió el 29 de abril para Buenos Aires y escalas, el 1o. de mayo en Vigo, el 2 en Lisboa.

Thames, en Southampton.

The Pacific Steam Navigation Company

Oronsa, en Liverpool.

Orita, salió el 21 de abril de Liverpool para el Pacífico, el 25 en la Coruña, el 27 en Lisboa, el 2 de mayo en San Vicente.

Ortega, de Montevideo salió el 17 de abril para el Callao, el 22 zarpó de Punta Arenas, el 28 en Valparaíso.

Oriana, salió el 16 del Callao para Montevideo y Liverpool, el 26 zarpó de Valparaíso, el 2 de mayo en Punta Arenas.

Orisa, del Callao salió el 30 de abril para Montevideo y Liverpool.

Oroona, salió de Montevideo el 24 de abril para Liverpool y escalas, el 28 en Río de Janeiro.

Oravia, de Liverpool saldrá el 5 de mayo para Montevideo y el Pacífico.

Oropesa, de Liverpool salió el 7 de abril para el Pacífico, el 18 en San Vicente, el 26 en Río de Janeiro, el 30 zarpó de Montevideo.

(Estos vapores salen del puerto de Montevideo).

Pinillos Izquierdo y Ca.

Conde Wifredo, en el dique 3, saldrá el 8 de mayo para Barcelona, Génova y escalas.

Barcelona, de Génova salió el 16 de abril para Buenos Aires y escalas, el 21 en Valencia, el 22 en Almería, el 25 en Cádiz.

Valbanera, de Génova, saldrá el 6 de mayo para Buenos Aires y escalas.

Cádiz para Génova y escalas salió el 18 de abril, el 23 en Santos.

Transatlántica Española

E. de Satrústegui, de Barcelona salió el 3 de mayo para Buenos Aires y escalas.

León XIII, para Barcelona y escalas, salió el 1o. de mayo.

Alfonso XIII salió el 3 de mayo de Cádiz para Buenos Aires.

CONSTRUCCIONES NAVALES

Buques de todo tonelaje. Remolcadores, Dragas de todo tipo. Bombas, Chatas, etc., de Astilleros Holandeses.—Juan P. Bredius, Cuyo 529. 14

Messageries Maritimes

Amazone, en Burdeos, saldrá el 6 de mayo para Buenos Aires y escalas.

Atlantique, de Burdeos entró el 30 de abril en el dique 4, saldrá el 6 de mayo.

Cordillère, salió el 22 de abril de Burdeos para Buenos Aires y escalas, el 24 en Lisboa, el 30 en Dakar, el 8 de mayo tocará en Río de Janeiro.

Chili, en Burdeos, saldrá el 20 de mayo para Buenos Aires y escalas.

Magellan, salió el 22 de abril para Burdeos y escalas, en Río de Janeiro el 27, en Bahía el 29, el 1o. de mayo en Pernambuco, el 6 debe tocar en Dakar.

Società Italia

Ravenna, para Génova y escalas saldrá el 5 de mayo del dique 4.

Siena, salió el 17 de abril de Génova para ésta, el 22 en Tenerife, se espera el 9 de mayo.

Toscana, de Génova saldrá hoy para Buenos Aires y escalas.

Bologna, para Génova y escalas salió el 21 de abril, el 26 en Río de Janeiro.

La Veloce

Italia, salió el 24 de abril de Génova para Buenos Aires y escalas.

Argentina, en Génova.

Brasile, salió el 27 de abril para Génova y escalas, el 2 de mayo en Río de Janeiro.

Savoia, salió el 16 de abril de Génova para ésta, el 22 zarpó de Tenerife, se espera el 6 de mayo.

Lloyd Sabaudo

Principe di Udine, para Génova y escalas salió el 23 de abril, debe llegar el 14 de ésta.

Tomaso di Savoia, de Génova salió el 22 de abril para Buenos Aires y escalas, el 24 zarpó de Barcelona, se espera el 10 de mayo.

Lloyd Italiano

Principessa Mafalda, salió el 30 de abril para Génova y escalas.

Indiana, en Génova.

Cordova, de Génova salió el 30 de abril para Buenos Aires y escalas, el 2 de mayo en Barcelona.

Mendoza, en Génova.

Vapores esperados en mayo

Fecha y nombre	Bandera y procedencia	
4 H. Pride	inglesa	Liverpool
5 Norden	noruega	Hamburgo
5 Loewenburg	alemana	Bremen
5 Tartary	inglesa	Liverpool
6 Elsiar	inglesa	Dunkerque
6 Meadonfield	inglesa	Nueva York
6 Harmonides	inglesa	Liverpool
6 Eemland	holandesa	Amsterdam
6 Mont Cervin	francesa	Marsella
6 Savoia (*)	italiana	Génova
7 Asturias (*)	inglesa	Southampton
6 Santa Elena	alemana	Hamburgo
7 Oriana (**)	inglesa	Callao
7 Pardo	inglesa	Londres
7 A. S. de Lamorn.	francesa	Dunkerque
7 H. Hope	inglesa	Liverpool
7 R. Amazonas	italiana	Génova
9 C. Ortegal (*)	alemana	Hamburgo
9 Siena (*)	italiana	Génova
10 T. di Savoia (*)	italiana	Génova
10 Hydaspes	inglesa	Nueva York
10 Paraná (*)	francesa	Marsella
10 H. Harris	inglesa	Liverpool
11 Hyacinthus	inglesa	Liverpool
12 Nassovia	alemana	Hamburgo
12 Atlanta	austriaca	Trieste
12 Italia (*)	italiana	Génova
12 Amstelland	holandesa	Amsterdam
12 Orcadian	inglesa	Glasgow
12 Salamanca	alemana	Hamburgo
13 Frisia (*)	holandesa	Amsterdam
13 Re Vittorio (*)	italiana	Génova
14 C. Villano (*)	alemana	Hamburgo
14 Cordillera (*)	francesa	Burdeos
14 E. Grange	inglesa	Londres
15 Sarmiento (*)	argentina	P. del Sur
15 Barcelona (*)	española	Génova
15 F. Mitre (*)	argentina	P. del Sur
15 Orita (**)	inglesa	Liverpool
15 Verdi	inglesa	Nueva York
15 Giessen	alemana	Bremen
16 Espagne	francesa	Marsella
17 H. Laddie	inglesa	Liverpool
17 Roompley	inglesa	Liverpool
18 T. Satrústegui (*)	española	Barcelona
19 Cordova (*)	italiana	Génova
19 Gascony	inglesa	Liverpool
19 Hylas	inglesa	Liverpool
20 Ebenburg	alemana	Bremen
20 Himalaya	francesa	Burdeos
20 C. Exchange	inglesa	Amberes
21 S. Prince	inglesa	Londres
21 Avon (*)	inglesa	Southampton
22 H. Royer	inglesa	Londres
22 Italia (*)	francesa	Marsella
22 Orisa (**)	inglesa	Callao
24 Cap Verde (*)	alemana	Hamburgo
24 Turakina	inglesa	Wellington
25 Malte	francesa	Dunkerque
25 Camarones (*)	argentina	P. del Sur
25 Umbria (*)	italiana	Génova
26 P. Ingeborg	sueca	Gothenburg
26 Toscana (*)	italiana	Génova
27 Cap Arcona (*)	alemana	Hamburgo
28 R. Elena (*)	italiana	Génova
28 Oravia (**)	inglesa	Liverpool
28 Anazone (*)	francesa	Burdeos
28 Florida	danesa	Copenhague
30 Pampa (*)	francesa	Marsella

Vapores á salir en mayo

Fecha y nombre	Bandera y destino	
4 Rossetti	inglesa	Liverpool
4 O. Fredrich	sueca	Gothenburg
5 C. Branco (*)	alemana	Hamburgo
5 Francesca	austriaca	Trieste
5 M. City	inglesa	Londres
5 Ravenna (*)	italiana	Génova
6 R. Grange	inglesa	Liverpool
6 Atlantique (*)	francesa	Burdeos
6 Nile (*)	inglesa	Southampton
7 P. Umberto (*)	italiana	Génova
7 Oriana (**)	inglesa	Liverpool
7 Formosa (*)	francesa	Marsella
8 P. Quintana (*)	argentina	Descado
8 C. Wifredo (*)	española	Génova
9 H. Brigge	inglesa	Liverpool
10 Raebuz	inglesa	Liverpool
10 Voltaire (*)	inglesa	Nueva York
10 Camarones (*)	argentina	P. del Sur
10 Hermione	inglesa	Liverpool
11 Drumcliffe	inglesa	Nueva York
11 Savoia (*)	italiana	Génova
12 K. Wilhelm II (*)	alemana	Hamburgo
13 Asturias (*)	inglesa	Southampton
15 Rembbrandt	inglesa	Liverpool
15 Siena (*)	italiana	Génova
15 H. Pride	inglesa	Londres
15 Orita (**)	inglesa	Callao
15 Hesperides	inglesa	Hamburgo
17 T. di Savoia (*)	italiana	Génova
17 Paraná (*)	francesa	Marsella
19 Italia (*)	italiana	Génova
19 C. Ortegal (*)	alemana	Hamburgo
19 R. Amazonas	italiana	Génova
20 Teemland	holandesa	Amsterdam
20 Burgundy	inglesa	Liverpool
20 Cordillère (*)	francesa	Burdeos
20 Evesham	inglesa	Amberes
21 Frisia (*)	holandesa	Amsterdam
21 Re Vittorio (*)	italiana	Génova
21 Atlanta	austriaca	Trieste
22 Orisa (**)	inglesa	Liverpool
22 Delfland	holandesa	Amsterdam
22 Hamodius	inglesa	Liverpool
24 Bisley	inglesa	Dunkerque
23 Turakina	inglesa	Londres
24 Espagne	francesa	Marsella
26 Amstelland	holandesa	Amsterdam
27 H. Laddie	inglesa	Londres
28 Cordova (*)	italiana	Génova
28 Oravia (**)	inglesa	Callao
28 Barcelona (*)	española	Génova
29 C. Villano (*)	alemana	Hamburgo
30 Thessaly	inglesa	Liverpool
31 Italie (*)	francesa	Marsella
31 Toscana (*)	italiana	Génova

(*) Indica los vapores postales.

(**) Indica los que salen y llegan á Montevideo.

PUERTO DEL ROSARIO

ROSARIO, 3.—Entró el vapor Kaentide, de ésa. No hubo salidas.

Se exportaron: 530.000 kilos de trigo; 780.000 de lino, para San Vicente; 250.000 kilos de trigo, para Hull; 71.000 kilos de lino, para Nueva York.

MERCADOS

Bolsa de Cereales

Entraron ayer en este mercado 17.509 bolsas trigo, 10.998 íd maíz, 1834 íd lino, 642 íd nabo, 785 íd avena, 352 íd cebada, 257 íd harina, 33 íd ray grass, 2916 fardos pasto ganados y 1245 chicos.

Operaciones realizadas por los Sres. Salaberry Lalor y Bercetche, Palacios Hnos., S. Unzúe é hijos, T. Devoto y Ca., Ojea García y Ca., Córdoba y Dóriga, J. C. de los Santos y Ca., C. Cristiani y Ca., A. E. Redrado, Ojea y Madariaga, Santamarina é hijos, Caride Poggio y Ca., Cooperativa de Hacendados, A. Tewes, J. B. Gilone, P. y A. Lanusse, Arizzi y Begue, Mathieu y Cía., A. Véiaz y Ca., Vergé é Iglesias, F. F. Gorlero, A. Maraspin y Ca., Méndez Hnos. y Ca., A. Kuker, J. E. Genta é hijo:

Trigo barlcta—210 bolsas superior á 8.80 $; 2200 íd regular á 7.70.

Maíz morocho—450 bolsas viejo á 5.80 y 6.20 pesos.

Maíz amarillo—3180 bolsas viejo á 5.70, 5.80, 5.90, 6 y 6.10 $; 800 íd nuevo á 5.60 y 5.85.

Maíz colorado—1200 bolsas nuevo en Sola á 5.40 $.

Semilla de lino—1477 bolsas en Once á 15, 16, 16.30 y 16.50 $; 151 íd en Central á 16.40.

Avena—497 bolsas en Once á 5.35 $; 1138 íd en Sola á 4.70; 2650 íd en Riachuelo á 4.70.

Semilla de nabo—90 bolsas en Once á 11 $.

Cebada—400 bolsas en Once á 5.40 $.

Pasto—De 25 á 44 $.

Mercado Central de Frutos

Se descargaron ayer en este mercado 139 vagones con los siguientes frutos: 30.285 kilos lana, 3191 atados cueros lanares, 5259 cueros vacunos, 576 íd de potro, 8 atados cueros varios, 56 bultos cerda, 3 íd pluma, 144 cascos grasa.

Operaciones realizadas por los Sres. Salaberry Lalor y Bercetche, S. Unzúe é hijos, P. y A. Lanusse, J. B. Casás, P. Estrugamou y Ca., Méndez Hnos. y Ca., I. Goñi é hijos, J. Chapar y Ca., T. Devoto y Ca., F. B. Arzeno y Hno., A. Véiaz y Ca., C. Onagoity Penin y Ca., Patrón Costas y Pcró, M. Silvano, J. Crotto é hijos, J. C. de los Santos y Ca., M. Otsegui y Ca., P. Etchart y Ca., Bargo Lascraín y Elgarday, Arizzi y Begue, J. Apheça y Ca., Ojea García y Ca., Serantes Caimi y Ca., R. Rivera Ocantos, Gnocchio Etcheverry y Ca., M. D. Urquiola, M. Urtazún é hijo, Vieta Hnos., Perelli y Otaño, Cascallares Cendoya y Ca., E. Ruiz y Ca., Lugones y Carelli, Mathieu y Ca., Santamarina é hijos, Bayona y Ferrazzini, J. E. Genta é hijo:

Lanares—18.000 kilos estación consumo á 0.50, 0.53, 0.54, 0.55, 0.56, 0.58, 0.60, 0.62, 0.63 y 0.65 $; 22.000 íd íd mortecino á 0.30, 0.33, 0.34, 0.35, 0.36, 0.38, 0.40, 0.42, 0.43 y 0.45; 500 íd pelados consumo á 0.40 y 0.45; 200 íd íd mortecino á 0.20 y 0.25.

Vacunos—5200 cueros á 11, 11.10, 11.20, 11.30, 11.40, 11.50, 11.60, 11.70 y 11.80 $.

Becerros—500 cueros á 9.60, 9.70, 9.80 y 10 pesos.

Nonatos—720 bolsas á 8.60, 8.70, 8.80 y 9 $.

Petros—610 cueros á 4.50, 4.60, 4.70, 4.80 y 5 $.

Cerda—2560 kilos á 11, 12, 12.60, 13, 13.50, 14, 14.50, 15 y 15.50 $.

Colas—300 kilos á 17.50 $.

Grasa—67 cascos á 3.65, 3.70, 3.75, 3.80 y 3.87 $.

Mercado de Matanza (Estación Tablada)

Entraron ayer en este mercado 110 vagones con 11.263 animales lanares.

Consignatarios	Remitentes	Procedencia	A'les
Delfino Hnos.	F. C. Sur	Olavarría	450
»	»	»	450
Córdoba y Dóriga	»	Naranja	983
Salaberry L. y B.	»	V. Dorna	174
»	F. C. Oeste	Quiroga	140
»	»	San Justo	250
Onagoity P. y Ca.	Dársena	Entre Ríos	140
»	»	»	179
»	F. C. Sur	Martínotas	180
»	»	Azul	520
»	»	»	148
»	»	Las Flores	410
»	»	»	80
Patrón C. y Peró	»	Olavarría	215
»	»	»	154
»	»	Azul	500
A. Lartigau y Ca.	F. C. Oeste	Lartigau	790
P. L. y Etchegaray	»	Goñi	114
»	F. C. Sur	Del Carril	200
»	»	»	200
»	»	Las Flores	100
»	F. C. Oeste	Freire	245
Santamarina é h.	F. C. Sur	Torrecita	116
»	»	V. Dorna	105
Bellocq é Hita	»	Balleaux	200
Irazu y Pous	»	Azul	167
»	»	Del Carril	584
J. Apheça y Ca.	F. C. Oeste	Simsot	110
»	»	Olascoaga	160
J. Chapar y Ca.	»	Freire	130
»	»	Trébolares	258
Luro Hnos.	F. C. Sur	R. Pérez	150
Ojea García y Ca.	»	»	300
E. Bonifacio	»	Alvear	200
S. Unzúe é hijos	»	Nieves	500
»	»	V. Dorna	113
C. de Hacendados	F. C. Oeste	Charlone	300
P. Ham	»	Azcuénaga	233
Arizzi y Begue	»	Warnes	147
A. S. y Gowland	F. C. Sur	V. Dorna	110
J. Curutchet	F. C. Oeste	E. Costa	120
S. Kenny é hijos	»	»	239
P. y A. Lanusse	»	La Manuela	300
»	»	V. Dorna	217
		Total	11.263

VENTAS DE AYER

79 c

SPORTSMAN

Nuestra casa es la más importante de la América del Sur, especial y exclusiva en

Confecciones Hechas

y

Sobre Medida

para

Hombres y Jóvenes

Nuestros surtidos de Confecciones por sus excelentes hechuras, por su innegable buen gusto, pueden competir con los mejores artículos sobre medida. Gracias á nuestro corte especial y á la organización de nuestros talleres, hemos llegado á un perfeccionamiento tal en esta sección que garantizamos el perfecto "finish" de todos nuestros artículos confeccionados.

DEPARTAMENTO DE CONFECCIONES

ROPA HECHA PARA HOMBRES

TRAJES DE SACO, en casimires fantasía, forma derecha, 3 botones, con forros de lana. . . . . desde 25

TRAJES DE SACO, en casimires fantasía, forma cruzada, 2 á 3 botones, con forros de lana. . . . . desde 28

TRAJES DE SACO, en casimires, azul, gris ó negro, liso ó fantasía, forros de lana, confección esmerada . . . . . desde 35

TRAJES DE SACO, de joven, en casimir fantasía, forma derecha ó cruzada, con forros de lana. . . . desde 18

SOBRETODOS, en casimir inglés, en todos tonos, forros fantasía. . desde 25

SOBRETODOS, en casimir inglés, forro de lana. . . . . desde

SOBRETODOS, en casimir inglés, rro de seda. . . . . des 32

SOBRETODOS, en casimir doble fa fo- de medio forro de seda. . . . desd 35

SOBRETODOS, en casimir especial forro y vistas de seda. . . desde 40

SOBRETODOS, de joven, en casimir fantasía, forro de lana. . . . desde 65 18

Si Vd. no puede comprar directamente á nuestra casa de Buenos Aires, debe pedir inmediatamente nu

CATALOGO ILUSTRADO DE OTOÑO-INVIERNO

con los últimos modelos creados por nuestra casa, se lo remitiremos gratis y á vuelta de correo. Enviamos mu á quien las so icite.

estro

estras

SUDRAUD, PIÑEIRO & Cía.

C. PELLEGRINI ESQ. B. MITRE 1000 B. AIRES